

協働まちづくり情報誌

# 広報にのみや



こまめにうがい手洗いをして、インフルエンザを予防しましょう。  
高齢者の季節性インフルエンザ予防接種については11面に掲載しています。

## ●今月の紙面

- |                           |                         |
|---------------------------|-------------------------|
| 平成20年度決算概要 ……②～⑤          | 男女共同参画社会の実現を目指して…⑨      |
| 11月14日は家族そろって総合防災訓練へ…⑥    | 平成20年度の介護保険の状況は？ ……⑩    |
| 可燃ごみ削減率、ただ今16%へ到達！ …⑦     | 高齢者のための季節性インフルエンザ予防接種…⑪ |
| 誤徴収した社会福祉センター使用料の返還について…⑧ | など                      |

ホームページアドレス <http://www.town.ninomiya.kanagawa.jp/>

10  
2009



# どうなっているの？

## 町の家計簿

### 平成20年度 決算概要

#### 町税の内訳 39億7,831万円

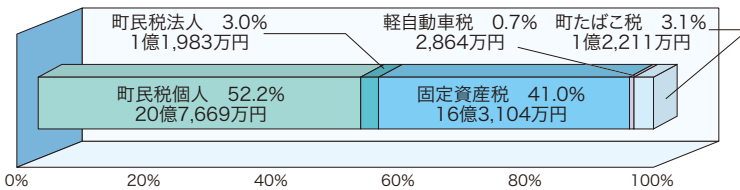

平成20年度歳入総額 75億2,490万円(249,748円)

平成19年度歳入総額 76億 46万円(251,980円)

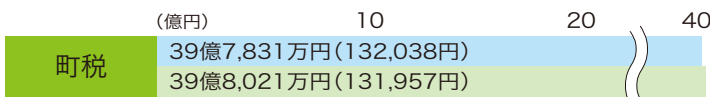

→個人・法人町民税、固定資産税など

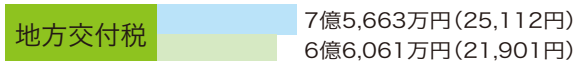

→国税のうちの一定割合が、県や市町村の財政力に応じて分配されるもの

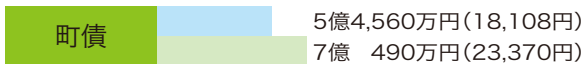

→国や金融機関からの借入金など



→県から交付される補助金など



→基金などからの繰入金



→国から交付される補助金など



→前年度からの繰越金



→地方消費税(1%分)からの交付金

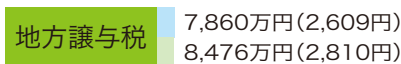

→国税のうち、県や市町村に譲与されるもの



→施設使用料、諸証明手数料など

※上段は平成20年度、下段は平成19年度の決算額。( )内は、各年度末住民基本台帳人口(平成21年3月31日現在30,130人、平成20年3月31日現在30,163人)で算出した町民一人あたりの決算額。

9月4日から開催された町議会9月定例会で、平成20年度の歳入歳出決算が認定されました。一般会計と五つの特別会計(国民健康保険、老人保健医療、後期高齢者医療、介護保険、下水道事業)を合わせた歳入額は145億5896万3128円、歳出額は140億6457万5085円で、差引は4億9438万8043円となりました。前年に引き続き厳しい財政状況の中、平成20年度は「のみや総合長期プラン」の中期折返し地点でもあり、町民の安全・安心を最重点施策として事業に取り組みました。町の予算がどのように執行されたのか、その概要をお知らせいたします。

### 一般会計歳入

町が各種の事業を進めていくうえで基本となる経費を計上した一般会計の歳入は75億2490万3343円で、前年度に比べ1・0%減少しました。歳入に占める割合がもっとも大きい町税は、前年度とほぼ同額となりました。これは法人町民税均等割額が増加した一方、個人町民税の所得額が減少したためです。

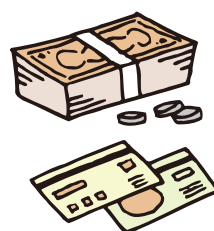

その他の歳入では、地方交付税が制度改正により14・5%増加したことや、国庫支出金が二宮西中学校耐震補強および大規模改修に対する補助金が終了したことなどにより、18・8%減少したことが特徴的となっています。

平成20年度歳出総額 71億9,765万円(238,887円)

平成19年度歳出総額 73億 332万円(242,129円)

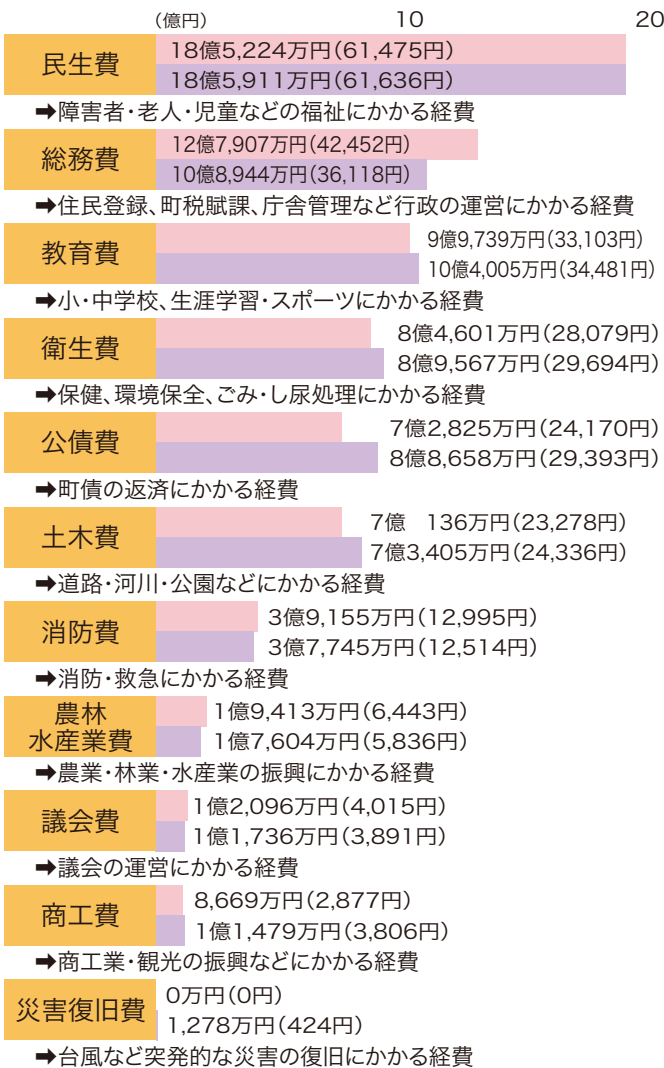

## 一般会計歳出

一般会計歳出は71億9765万3471円で、前年度に比べ1・4割減少しました。目的別に前年度と比較すると、民生費は、老人保健特別会計繰出金の減などで0・4割減少しました。総務費は、一色防災コミュニティセンター建設工事の実施などで17・4割増加しました。教育費は、(仮称)新学校給食センターの用地購入など

による増がありました。前年度実施の二宮西中学校耐震補強及び大規模改修事業の完了などにより4・1割減少しました。衛生費は、特定健康診査制度の開始により健康診査事業が減になったことなどで5・5割減少しました。土木費は、道路新設改良事業や各種公園維持管理委託料の減などにより、4・5割減少しました。農林水産業費は、土地改良事業費の増などで10・3割増加しました。

商工費は、前年度実施の観光客用公衆トイレ整備工事の完了などで24・5割減少しました。

歳出の性質別構成は、右の図のとおりです。



## 町の財政Q&A

Q: 町の財政は大丈夫?

A: 平成19年度度より公表が義務化された各種比率について、平成20年度決算における数値では当町の財政は健全であることが確認されました。

	20年度	19年度	基準(注1)
健全化判断比率			
実質赤字比率 一般会計の赤字の割合	※—	※—	14.74%
連結実質赤字比率 全会計の赤字の割合	※—	※—	19.74%
実質公債費比率 借入金返済による財政負担の程度	5.8%	5.6%	25%
将来負担比率 将来的な負債の財政負担の程度	123.4%	92.6%	350%
資金不足比率	※—	※—	20%

(注1) …早期健全化基準 ※…赤字ではないため該当なし

ただし、将来負担率については前年と比較すると大幅に増加しています。これは平成20年度中に(仮称)多目的広場用地を二宮町土地開発公社が

購入したことに對し、町が債務負担行為(買い取る約束)を設定したことによるものであり、今後この用地購入が完了すれば、数値も落ちつくという想定をしています。

Q: 今後の財政運営は?

A: 景気の悪化による所得の減少や団塊世代の退職が増えることにより、個人住民税に依存しがちな町の財政は、大きな影響を受けることが予想されます。

今後はより一層、町税以外の収入の確保や支出の適正化に努めて健全な財政運営をしていきます。

今は健全でもこれからを考えると楽観視出来ない状況ですね。

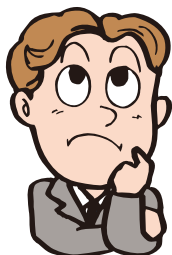



# 特別会計

特別会計とは、特定の事業を実施するために、一般会計と切り離して運営している会計です。町には五つの特別会計があり、大切な事業を担っています。

## 国民健康保険特別会計

歳入は平成20年度に後期高齢者医療制度が開始され、被保険者の一部が新制度に移行したため、退職者医療に係る療養給付費交付金が減り、前期高齢者交付金が新設されました。

## 老人保健医療特別会計

後期高齢者医療制度が開始されたことに伴い、老人保健医療特別会計としては清算時期に入っているため歳入歳出ともに前年比で約9割減となっています。

## 後期高齢者医療特別会計

後期高齢者医療制度では、全市町村が都道府県の後期高齢者医療広域連合に加入し、

当該広域連合が主体となつて運営しています。

町は主に歳入として保険料を徴収し、歳出として広域連合へ納付金を支出しています。

## 介護保険特別会計

年々高齢者人口が増加し、介護認定者が増加しているため、歳入歳出ともに近年増加の傾向にあります。介護従事者の処遇改善による介護保険料の上昇を抑えるため、介護従事者処遇改善基金を新設しました。

## 下水道事業特別会計

従前の借入額の償還を行い、より利率の低い借入れへと変更したため、一時的に歳入の町債と歳出の公債費が増加しました。下水道事業は主要幹線の工事がおおむね完了した

### 積立基金の状況

(万円未満四捨五入)

積立基金の区分	20年度末現在高	増減
財政調整基金	9,165万円	78.4%
公共施設整備基金	5,954万円	0.4%
環境整備基金	1億5,814万円	8.7%
減債基金	1億2,384万円	0.9%
地域福祉基金	1億8,759万円	1.6%
みどり基金	5,378万円	4.1%
協働まちづくり基金	366万円	4475.0%
図書館基金	200万円	新設
公共施設用地取得基金	2,579万円	0.2%
国民健康保険 財政調整基金	1,930万円	0.4%
介護給付費準備基金	4,981万円	200.8%
介護従事者 処遇改善基金	1,795万円	新設
合計	7億9,305万円	17.2%

### 特別会計決算の状況

(万円未満四捨五入)

特別会計名	区分	決算額	増減
国民健康保険	歳入	31億7,841万円	-0.2%
	歳出	30億9,910万円	0.3%
老人保健医療	歳入	2億8,795万円	-87.4%
	歳出	2億7,224万円	-87.9%
後期高齢者医療	歳入	4億9,765万円	新設
	歳出	4億8,884万円	新設
介護保険	歳入	18億613万円	7.6%
	歳出	17億5,462万円	7.2%
下水道事業	歳入	12億6,392万円	5.5%
	歳出	12億5,213万円	6.6%

ため、事業費については減少しています。

町ホームページにより詳しく掲載しましたので、ぜひ一度ご覧ください。

問い合わせ 財政課財務班

### 定額運用基金(土地開発基金)の状況

(万円未満四捨五入)

20年度末現在高	
土地	7,595.83㎡
現金	2億5,438万円

## 決算監査審査意見より

(監査委員  
意見書から要約)

平成20年度の歳入歳出決算は、調書・諸帳簿等と照合した結果、正確であり、計数においても誤りはなかった。また、昨年から追加された健全化判断比率の審査についても適正なものと判断した。

### 歳入

歳入面では、世界的大不況の影響により地方譲与税や株式関連の配当割交付金などが大きく予算を割り込んだが、地方交付税の増でこれを補った。

税収は町の生命線である。適正な課税はもちろん、未納額の増加を防ぐためにも徴収体制の見直しや職員の一層の努力を促し、負担の公平化を進められたい。

### 歳出

歳出面では、町土地開発公社が県住宅供給公社から20億円で取得した(仮称)多目的広場用地について、町民からの期待も大きいが財政的バランスを損なうことのないよう補助金等を活用して、長期的

な視点を持った事業計画を望む。

ゴミ処理問題については広域処理体制への復帰を模索している現状において一刻も早い解決が望まれる。

### さらに踏み込んだ改革を

財政の健全性を測る指標である実質公債費比率や実質収支比率は適正な範囲にあり、健全な財政運営を示しているが、人件費、扶助費、公債費などの義務的経費割合(支出の必要性が高く、削減しにくい経費)が高く、財政の硬直化が固定化しつつある。

より良いまちづくりは予算の規模ではなく、予算をいかに効率的かつ効果的に執行するかにかかっている。そのため、事業の再編・廃止、経費の削減を行うなどさらに踏み込んだ改革が必要である。町職員が共通の認識と目的意識をもち、一丸となり公務に当たることがまさに町民のニーズであり、このことを肝に銘じ事業執行にあたることを要望する。

# 重点プランの 実施状況



[万円未満は四捨五入]

まちづくりの指針である「にのみや総合長期プラン（平成15年策定）」では、5つの重点プランを掲げています。今回は平成20年度の事業のうち、「重点プラン」、「都市基盤の整備」、「その他の主要事業」に分類した主な事業の決算額をお伝えします。

## わたしが主役の協働まちづくりプラン

- ①協働まちづくり推進事業 2,129万円

## 暮らしの安全・安心プラン

- ①（仮称）一色防災コミュニティセンター建設事業 5,644万円
- ②子育て支援策
- ・妊婦健康診査の拡充 649万円
  - ・次世代育成支援行動計画の改訂 116万円
- ③第1分団詰所整備事業 2,434万円

詰所が新しくなり、消防団員の安全性と作業効率が高まりました。



## 人と環境のさわやか健康プラン

- ①新ごみ積替施設整備事業 4,015万円
- ②じん芥収集運搬事業 4億1,603万円
- ③土地改良事業（中里地内）農道改良事業 8,359万円



きれいに整備された中里地区の農道

- ④一色地内（鉄砲田）農道改良事業 1,464万円

## ⑤公共下水道事業

- ・百合が丘一色汚水幹線工事 4,277万円
- ・町道7号線雨水対策工事 1億2,697万円

## 駅前・IT活性化プラン

- ①町道27号線（内原）拡幅改良工事 6,174万円
- ②駅周辺整備計画事業 326万円
- ③駅南口駐車場設置関連事業 207万円

## 町民みんなの個性輝きプラン

- ①支援教育推進事業 1,487万円
- ②小中学校教育用コンピューター整備事業 2,102万円
- ③山西プール受水槽更新工事 2,499万円

## 都市基盤の整備

### 「いきいきと暮らせるまちづくり」

- ①道路改良・補修事業
- ・町道272号線（内原）拡幅改良工事 1,975万円

## その他の主要事業

- ①（仮称）新学校給食センター整備事業 1億6,706万円



7月27日に行われた起工式の様子

- ②二宮ブランド開発研究推進事業 150万円



# 11月14日は家族そろって

# 総合防災訓練へ！

避難用袋の用意や家具の転倒防止器具の設置、非常用器具の取り扱い、そしてもっとも大切な地域の人々とのつながりは、地震が起きてからでは遅すぎます。

今年、町では地域の防災力強化を目的として、11月14日（土）午前8時に大地震が発生したことを想定した総合防災訓練を実施します。

ぜひ家族そろって参加しましょう！

## より連携を強めるため

今回の総合防災訓練は町民の皆さんをはじめ、自衛隊を含む各団体との連携を深めることを目的に、各種訓練を実施します。

## 総合防災訓練 実施会場および訓練内容

中央会場	一色小学校 (一色、中里、緑が丘、百合が丘1・2・3)	情報受伝達、ガス・水道復旧、給食給水、救助救出、応急手当、災害伝言ダイヤル、起震車体験、煙体験、消火訓練 など
	二宮小学校 (富士見が丘1・2・3、松根、元町北、元町南)	情報受伝達、応急手当、資機材点検・取り扱い、救助救出、給水、仮設トイレ設置、消火訓練 など
避難拠点基地	山西小学校 (釜野)	
	二宮西中学校 (川匂)	
	二宮中学校 (上町、中町、下町)	
	町立体育館 (梅沢、越地、茶屋)	

※ ( ) は対象地域



緊迫感ある救助救出訓練は見物

### 問い合わせ

防災安全課防災安全班

※雨天時は中止となります。中止の場合は、当日午前7時すぎに町防災行政無線でお知らせいたします。

### 地震そのものや二次災害を体験しましょう

今回、地震の揺れを体験できる起震車や火災による煙を体験できる煙体験訓練も実施します。



## 災害時にあなたの力を！

# 女性防災隊 隊員募集

### 女性防災隊 隊員募集

「災害に強いまちづくり」は、皆さんが日ごろから災害に備えることから始まります。

特に比較的男性が少ない日中に災害が発生した場合、地域に密着して生活し、地域コミュニティの結びつきが強い女性の力が、地域防災力の充実・強化をする上で期待されています。

「自分の身は、自分で守る」「自分たちの町は、自分たちで守る」という意識を持ちましょう。

ご自分の家庭はもちろん、地域を守るために、皆さんも参加してみませんか？

問い合わせ  
防災安全課防災安全班

## 町の犯罪発生状況

	8月	累計 (1月~8月)
空き巣等	2	14
出店荒し等	0	4
ひったくり	0	2
車上狙い	1	16
自転車盗等	9	55
その他	5	66
合計	17	157

### 8月の犯罪 ピックアップ

依然として、自転車盗等が増加し、全体の1/3を占め、その要因は無施錠です。自宅敷地内であっても施錠する習慣をつけましょう。

近々の犯罪はホームページで！



可燃ごみ削減率、ただ今16%へ到達!

草・落ち葉の分別徹底のお願い

堆肥化できない  
不純物が混ざっています

剪定枝・草・落ち葉は、焼却をせずに開成町の堆肥化施設で資源化処理しています。

先日、処理先から草や落ち葉以外の不純物が混じっているとの連絡がありました。

日ごろから分別にご協力をいただいておりますが、再度分別の徹底をお願いします。

また、重量に応じて処理費を支払いますので、可能な限り乾燥させてください。



剪定枝などに混ざっていた樹脂類

「剪定枝」の資源化状況

昨年の4月から剪定枝の資源化を開始し、今年の6月からは、収集日を増やし、「草・落ち葉」についても資源化をするようになりました。

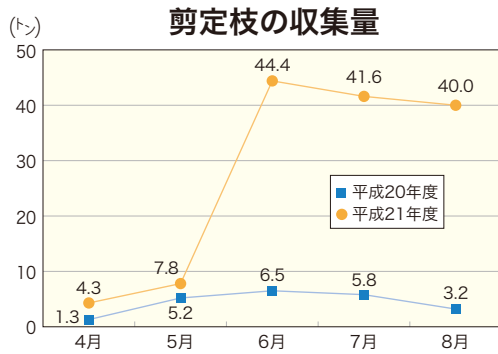

皆さんのご協力により、6月から資源化量が一気に増加し、焼却をしていた草・落ち葉を堆肥化処理するという、地球環境に優しい循環型社会の実現に、また一歩前進しました。

事業用指定ごみ袋での「ごみ出しがスタート

事業用指定ごみ袋を使用する事業所とは、店舗・会社・事務所などだけでなく、営利目的でない事業活動から出るごみも該当します。  
※事業用指定ごみ袋の販売店は町ホームページ参照。

事業用指定ごみ袋で出せる草・落ち葉とは

事業所の敷地内で従業員が刈った草等になります。  
造園業者等に依頼した場合、その業者に処理も依頼してください。

今後とも町全体で可燃ごみを削減し、循環型社会の実現に向けて、皆さんのご協力をお願いします。

問い合わせ

生活環境課生活環境班

「タッパー持参!」

町では皆さんが実践している減量術を募集しています。今月は松村さんからいただいた減量術をご紹介します。

和菓子を買うに行く時、丁度入りそうな大きさのタッパーを持っていきます。少量欲しい時、わざわざ丁寧に包んでいただくのは気がひけますが、これだと気軽に買い求められます。

(梅沢 松村さんより)

稲荷ずしや赤飯をお客様用に買う時は、重箱を持っていきます。これに入れてもらえば、そのまま食卓に出せて、これまた簡単です。

(担当課より) 食事をする

ときにも便利で、包装ごみが出ないことから、まさに一石二鳥で、すてきですね。生活環境課職員の昼食も手作り弁当かマイバック持参で買物に行っています。

8月分の資源ごみの売却価格と処理費用 ※ ( ) 内は前月比

	処理量	処理費用…町の支出	売却価格…町の収入
古紙・布類	158,260kg (22,720kg)	0円 (0円)	938,880円 (230,110円)
空きビン	19,130kg (520kg)	20,280円 (480円)	9,950円 (330円)
金属類	23,010kg (2,080kg)	773,136円 (69,888円)	127,007円 (5,854円)
樹脂類①②③	61,900kg (3,960kg)	2,699,424円 (129,948円)	22,760円 (3,260円)
合計	262,300kg (29,280kg)	3,492,840円 (200,316円)	1,098,597円 (239,554円)

可燃ごみの処理費用 ※ ( ) 内は前月比  
目指せ!今年度目標20%+10%

	処理量	処理費用
8月分	473,310kg (-28,390kg)	17,526,834円 (-1,073,873円)
累計処理量と削減率 (18年度同期比)		
H21.4月~8月	2,497,380kg	-16.1%
H18.4月~8月	2,975,772kg	

## 誤徴収した社会福祉センター使用料の返還について

公共施設の使用料は、本来条例の定めにより徴収されるべきですが、社会福祉センターは条例に規定のない部屋についても、長年にわたり独自の料金表により使用料を徴収しておりました。

そのため、町では過去に誤って徴収してしまった使用料を返還することとさせていただきました。

### ■返還の対象となる部屋等（部屋の名称等は、一部旧称）

1階	老人クラブ室
2階	2C研修室、保健指導室、調理実習室
3階	訓練室、青少年談話室、青少年クラブ室、大ホール（舞台のみ）、ピアノ

### ■返還の対象となる期間

平成11年4月1日～平成21年3月31日

### ■返還申請にかかわる書類

平成15年4月1日から平成21年3月31日までに利用された団体等には、町で保管していた書類により対象団体等が把握できていますので、郵送などにより関係書類をお送りしています。

平成11年4月1日から平成15年3月31日までに利用された団体等につきましては、町ですべてを把握できていないため、使用料の納付を確認できる書類をお持ちの場合は、大変お手数ではありますが、町福祉課までおいでいただくかお電話をいただければ、関係書類を郵送させていただきます。

いずれも内容をご確認のうえ、返還手続きをされますようお願い申し上げます。

利用団体等の皆さまには、ご迷惑をおかけし、心から深くお詫びいたしますとともに、今後とも適切な社会福祉センターの管理運営に努めてまいります。

問い合わせ 福祉課社会福祉班

## もっと子育てしやすい町を目指します



### ♥小児医療費助成制度を充実

今まで小学校就学前までだった小児医療費の助成が、10月1日から小学校3年生修了時まで拡充しました。

新たに対象となったお子さんがいるご家庭には、8月上旬に申請書をお送りしましたので、まだ申請手続きをしていない場合は至急手続きをしてください。

なお、新たに対象となったお子さんがいるにもかかわらず、申請書が届いていない場合は、至急ご連絡ください。

問い合わせ 福祉課子育て支援班

### ♥メールで行政情報をお知らせ

7月の子育て支援ふれあいトークで話題に上がった「家事や育児、仕事で忙しくて、広報紙を見ている余裕がない。」という方のために、重要な行政情報をメールでお知らせするサービスを今年中に始めます。

メール配信の準備が整い次第、広報紙やホームページ、広報掲示板などでお知らせしますので、ぜひご活用ください。（広報掲示板は駅改札前や保健センター前、西友二宮店前などに設置されています。）

問い合わせ 企画室広報統計班



# わかちあう 仕事も家庭も喜びも

## ～ その④ 日常生活をふり返って～



二宮町男女共同参画シンボルマーク

社会制度や慣行は、それぞれの目的や経緯をもってできたものです。しかし、時代や意識の変化を含めて見直すと、結果的に男女の平等にそぐわない場合もあります。

今回は日常生活のふり返りをテーマに、男女共同参画の視点に立った社会制度・慣行の見直し、意識の改革の手法などについて、町男女共同参画プラン推進連絡会による座談会の中から出たご意見を紹介します。

### 「リーダーシップを 男女が発揮できる時代」

男女共同参画意識は教育の場でもっとも浸透しています。子どもが学ぶことは、今後職場や家庭、地域で生かせる重要なことです。

最近では男女問わずリーダーシップを発揮できる時代になったと感じています。



能島榮之助さん

### 「問題を解決するには 調整力を働かせて」

脈々と受け継がれてきた習慣は簡単には変えられません。世代や環境で価値観が異なることもありますが、問題を解決するためには調整力をうまく働かせることが大切です。また、悪い習慣を次世代に伝えない勇気も必要です。



桑田正明さん

### 「気づきの力を 養ってもらうには」

男女共同参画の推進には、「気づき」の力が必要です。普段意識していない人をどうするかが問題だと思います。

「気づき」の力を養うには生活の中での疑問を、ふり返って考えることが大切です。



松本篤子さん

今回でこの連載は終了しますが、今後もさまざまな情報を発信していきます。

## 隠れたイメージを 読み解く力を!

テレビやラジオ、新聞といったメディアが伝える情報には「現実」そのものではなく、一定の狙いや観念によって作られたものもあります。

そのため意識して読み解く力がないと、「男は仕事、女は家庭」といったような、隠れた社会的性別のイメージがすり込まれてしまう危険性があります。

例えば、右上のように「育児のイラスト」が並んでいた場合、皆さんはどのように感じますか？

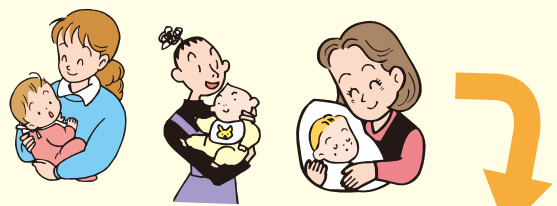

このような写真だけでは「女性＝育児」というイメージを読者にすり込んでしまい、男性が育児に関わるイメージを薄めてしまいます。

「本当はどうあるべきか」を読み解く力が、男女共同参画社会の実現には必要な能力なのです。

問い合わせ 企画室企画調整班

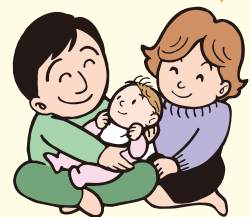

# 平成20年度の介護保険の状況は？①

二宮町第3期介護保険事業計画（平成18年度～平成20年度）の最終年度にあたる平成20年度の介護保険の運営状況がまとまりましたので、今月と来月の2回に分けて概要をお知らせします。

今回は、平成20年度末（平成21年3月31日）における介護認定者数や介護度の分布状況などについて紹介します。

## 年齢階層別認定者数

最初に、左の年齢階層別認定者数の表をご覧ください。

年齢別	平成21年3月末			平成20年3月末		
	年齢別人口	認定者数	認定者の割合	年齢別人口	認定者数	認定者の割合
40～64歳	10,508人	35人	0.3%	10,613人	32人	0.3%
65～74歳	4,417人	145人	3.3%	4,226人	140人	3.3%
75歳～	3,399人	917人	27.0%	3,252人	859人	26.4%
合計	18,324人	1,097人	6.0%	18,091人	1,031人	5.7%

平成21年3月末現在で、1097人の方が要介護認定を受けています。

介護保険制度では、65歳以上の方を第1号被保険者と区分していますが、その内65歳から74歳の方では145人が認定され、同年代の3・3%、約30人に1人の割合となっています。

75歳以上の方では認定者数は917人に急増し、27・0%、約3・7人に1人の割合となっています。

前年の3月末と比較すると、特に、75歳以上の方が、58人増加しました。

また、40歳から64歳までの方を第2号被保険者と区分していますが、認定者数は35人です。なお、この第2号被保険者が認定を受けるために

は、16の特定疾病（脳血管疾患、脊髄小脳変性症、筋萎縮性側索硬化症など）により要介護状態になったことが要件となっています。

## 介護度別認定者数

続いて、介護度別認定者数の表をご覧ください。

介護度の区分は要支援1・2、要介護1～5の7段階となっています。

平成21年3月末現在では要

## 介護度別認定者数

介護度	平成21年3月末		平成20年3月末		前年度比増減	
	人数	構成比	人数	構成比	人数	増減率
要支援1	125人	11.4%	100人	9.7%	25人	25.0%
要支援2	149人	13.6%	149人	14.5%	0人	0.0%
要介護1	147人	13.4%	124人	12.0%	23人	18.5%
要介護2	202人	18.4%	208人	20.2%	△6人	△2.9%
要介護3	192人	17.5%	174人	16.9%	18人	10.3%
要介護4	130人	11.9%	125人	12.1%	5人	4.0%
要介護5	152人	13.9%	151人	14.6%	1人	0.7%
合計	1,097人	100.0%	1,031人	100.0%	66人	6.4%

## 高齢福祉情報

### 移送サービス事業

**対象者** 町内在住で、おおむね65歳以上で下肢体幹が不自由の方が、65歳未満で下肢体幹1・2級の身体障害者手帳を持っている方で、ともに介護人の付き添いがなければ外出が不可能な方。

**支給枚数**

・一人につき1か月2枚

**助成内容**

・1枚で710円分まで乗車できるタクシー券

※障害者のタクシー券の交付を受けている方には発行できません。

**申込み・問い合わせ** 地域包括支援センター班

介護2の方が202人で前年の3月末現在と比較すると6人減少しました。一方、要支援1は125人で25人の増加、要介護1が147人で23人の増加、要介護3は192人で18人増加しています。全体的に、認定者が増加傾向にあります。

問い合わせ

高齢障がい課 高齢介護班



見込みですので、それに伴って介護認定者の増加も続くものと予想しています。

次月は介護サービスの利用状況などについてお知らせします。

## 高齢者のための

# 季節性インフルエンザ予防接種

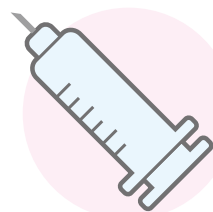

**！** 新型インフルエンザに対する予防接種ではありませんのでご注意ください。

インフルエンザは、普通の風邪に比べ全身症状が強く、肺炎等を合併すると重症化しやすく、特に高齢者や慢性疾患患者の死亡率が高くなります。

予防接種を受けてから季節性インフルエンザの抵抗力がつくまでに2週間程度かかるので、流行する前の12月中旬までに接種しましょう。

※接種を受けることは義務ではありません。ご本人が希望する場合に限り接種してください。

**期 間** 11月2日（月）～12月28日（月）

**対象者** 町内に住所があり、接種日に満65歳に達している方。（心臓、じん臓、呼吸器、HIVによる免疫の機能に高度の障害がある60歳以上の方も対象になる場合がありますので、お問い合わせください。）

**接種場所** 下表の各医療機関

**接種回数** 期間内に1人1回のみ

**持ち物** ○健康保険証○健康手帳（お持ちの方のみ）  
○生活保護受給者証（生活保護世帯の方）

**一部負担金** 1,300円（医療機関でお支払いください。生活保護世帯の方は受給者証を提示すると無料です。）

**その他**

○必ず「説明書」をよく読んでから「予診票」を記入してください。「説明書・予診票」は10月19日（月）以降に役場1階保険予防課、町民サービスプラザ（百合が丘商店街内）、社会福祉センター、温水プールと実施医療機関で配布します。

○インフルエンザ予防接種済証が発行されますので大切に保管してください。

**問い合わせ** 保険予防課健康づくり班

### ●インフルエンザの感染予防●

「うがい、手洗い、せきエチケット」は季節性インフルエンザにも、新型インフルエンザにも効果的です。予防に努めましょう。

## 平成21年度 季節性インフルエンザ予防接種実施医療機関一覧表

(50音順)

医療機関	住所	予 防 接 種 実 施 日 時	備 考
浅野クリニック ☎72-0720	百合が丘3-5-2	月・火・金 9:00～12:00 14:30～17:00 水・土 9:00～12:00	要電話予約
井上整形外科 ☎72-4114	百合が丘1-1-1	月・火・水・金 9:00～11:00 15:00～18:00 土 9:00～11:00	要電話予約
尾上クリニック ☎71-1612	二宮795	月・木・金 9:00～11:00 15:00～17:00	要電話予約
加藤クリニック ☎71-8443	百合が丘2-4-1	月・火・水・木・金 9:00～12:00 14:00～17:30 土 9:00～12:00	要電話予約
この内科・循環器科クリニック ☎72-6701	二宮884	月・火・水・金 9:00～12:00 14:45～16:40 土 9:00～12:00	随時
さだもとクリニック ☎72-5737	二宮821-10	月・火・木・金 9:00～12:00 15:00～18:00 水・土 9:00～12:00	要電話予約
住田医院 ☎71-0179	二宮122-8	月・火・水・金 9:00～12:00 15:00～17:00 土 9:00～12:00	要電話予約
たけすえ小児科 ☎71-9735	二宮904	火 10:00～12:00 水・木・金 10:00～12:00 15:00～18:00	随時
西山クリニック ☎71-1212	二宮1285-1	日～土・祝日 9:00～12:00 14:00～17:00	
二宮しおみクリニック ☎70-6288	二宮479-5	月・火・木・金 9:00～12:30 15:00～18:30 土 9:00～12:30 14:00～17:00	要電話予約
二宮診療所 ☎71-0201	二宮1305	詳しい日時は、直接お問い合わせください。	要電話予約
二宮中央胃腸外科 ☎73-2911	中里989-7	月・火・木・金 9:00～12:00 14:00～18:00 土 9:00～12:00	要電話予約
二見整形外科 ☎0465-43-2921	川匂6	月・火・水・金 9:00～11:30 14:00～17:30 土 9:00～11:30	要電話予約
百合が丘クリニック ☎73-0082	百合が丘2-1-2	月・火・水・金 9:00～12:00 15:00～18:00 土 9:00～12:00	要電話予約
横山医院 ☎72-2580	二宮1048-2	月・火・水・金 9:00～11:00 15:00～17:00 木・土 9:00～11:00	要電話予約



# じょうほう館

☎ … 申込み ☎ … 問い合わせ  
町役場の電話番号 71-3311

## ◆ 新入学児（小学校）の 就学時健康診断

11月6日（金） 二宮小学校  
11月10日（火） 一色小学校  
11月27日（金） 山西小学校  
※受付は13時30分～13時50分  
来春小学校へ入学する児童の健康診断を実施します。対象者には詳細を通知しますので、必ず受診してください。  
※駐車場はありません。  
対象児 平成15年4月2日～平成16年4月1日生まれ  
健診項目 内科、歯科、眼科、耳鼻科、問診  
持ち物 就学時健康診断調査票・診断票、食物アレルギー調査票、上履きなど  
☎ 教育総務課教育総務班

## ◆ 図書館講座

11月14日（土）、21日（土）、28日（土）の全3回 13時30分～14時  
ライオンミーティングルーム2  
内容 「二宮町を描いた作家たち」近現代文学を中心に「図書館だよりで紹介した二宮ゆかりの近現代作家、窪田空穂、林美美子、山川方夫など、20人を時代ごとに取り上げてご紹介します。」  
講師 石井敬士氏（二宮町図書館アドバイザー）  
定員 30人（事前申込制、電話または図書館カウンターにてお申込ください。）

## ☎ 生涯学習課図書館班

☎ 72-6913

## ◆ 返却忘れはありませんか？

図書館では返却期限が過ぎても返却していない利用者へ、定期的に督促をしています。長期滞返却しない利用者が大変困っています。利用をお待ちの方がいますので、返し忘れにご注意ください。今後は、返却されないままの場合は、貸出や予約ができなくなる場合がありますのでご了承ください。

## ☎ 生涯学習課図書館班

☎ 72-6913

## 平塚保健福祉事務所 各種相談事業

### ● 認知症相談

10月20日（火）  
13時30分～15時45分

### ● こころの健康相談

10月20日（火）、26日（月）  
11月9日（月）  
13時30分～15時45分

☎ 保健予防課

※すべて事前予約制

☎ 32-0130

<http://www.pref.kanagawa.jp/osirase/15/1577/index.html>



## 知事と語ろう！ 神奈川県 ふれあいミーティング

県民の皆さんと知事が県政について直接語り合う「神奈川県ふれあいミーティング」が開催されます。今年度のテーマは「青少年を守り、育てる神奈川県づくり～目覚めよ、大人！ ケータイ・ネットと子どもたち」をテーマに、皆さんと一緒に考えてみたいと思います。

とき 11月28日（土）13時30分～15時30分

ところ 寒川町民センター ホール

申込み 電話・FAX・はがき〔氏名（ふりがな）、在住の市町村名、参加人数、保育希望者は電話かFAX番号も明記〕、県のホームページから11月20日（金）までにお申込みください。

☎・☎ 神奈川県湘南地域県政総合センター企画調整課

〒254-0073 平塚市西八幡1-3-1

☎ 22-2711、FAX 23-0599

<http://www.pref.kanagawa.jp/osirase/kohokenmin/shumoni/meeting/h21boshu.html>

## 広告

### ちゅうなんキャッシュコーナー

JR二宮駅 構内  
コンビニエンスストア  
NEW DAYS 店内に！

営業時間 平 日 7:00～22:00  
土・日・祝日 8:00～19:00

お問い合わせ先 中南信用金庫二宮支店  
☎ 0463(71)1251



気さくなあつきあい

中南信用金庫  
<http://www.chunan-shinkin.co.jp>

ちゅうなんは  
ATM手数料  
0円宣言！

気さくなあつきあい

中南信用金庫

<http://www.chunan-shinkin.co.jp>  
お問い合わせ先 本部 ☎ 0463) 61-2615



ちゅうなんのATMは  
入出金手数料が  
365日いつでも0円！

※ちゅうなんのキャッシュカード  
でちゅうなんのATMを利用  
する場合があります。



## 接続してください 公共下水道!



下水道事業は、地域全体の環境衛生向上や自然環境保全に効果がある大切な事業です。各家庭やアパート、事業所などの各建物の排水が公共下水道に接続されないと効果がありません。

下水道に接続できる区域で、まだ下水道に接続されていないご家庭、アパートや事業所を所有されている方は、接続工事の検討をお願いします。なお、接続工事は、町に登録している指定工事店で行ってください。

（ 接続後の下水道使用料は、下水道施設の維持管理など、下水道事業の健全経営のために必要な財源となります。 ）

☎ 下水道課業務班

◆ 知ってほしい「里親制度」  
11月7日(土)13時30分～15時30分  
エリザベスサンダースホーム  
地域交流スペース  
(大磯町大磯1152)  
里親体験談や施設の見学、  
里親制度の説明があります。  
申込 10月30日(金)までに  
住所、氏名、電話番号をお  
伝えください。(参加無料)  
※保育あり(申込み時にお伝  
えください。)

☎ 0466-84-1600  
☎ 0466-84-2970  
談所 園 神奈川中央児童相

## 10月の納期

町県民税 (3期)  
国民健康保険税 (4期)  
後期高齢者医療保険料 (4期)  
介護保険料 (5期)  
保育料 (10月分)

⇒⇒⇒ 11月2日

～活かします あなたの納める貴重な税～

休日納税窓口 10月25日(日)  
8時30分～12時、13時～17時  
町役場1階税務課窓口(閉庁  
日のため入り口は日直室前)  
園 税務課・保険予防課

## 町政資料の閲覧コーナー

役場2階で閲覧できる行政資料の最新情報です。

- 園 農業技術センターニュース 第13号
- 園 産業技術センターニュース 2009年7月号
- 園 輝けきみの明日一行きたい・知りたい公立高校—平成22年度入学生に向けて ほか
- 園 総務課庶務人事班

## 町の人口(平成21年9月1日現在)

総数 29,666人 (+3)  
男 14,364人 (0)  
女 15,302人 (+3)  
世帯数 11,361世帯 (+13)

( ) 内は前月比。

※平成17年国勢調査結果を基礎数値にしています。

二宮町人事異動  
〔新採用〕10月1日付け  
保険予防課：添田貴大  
生涯学習課：二見公仁男  
園 総務課庶務人事班

### 広告

## 懐石べんとうのお届け承ります

鎌倉小町通で創業以来四十年  
本格的な京料理をお手軽な値段で  
ご自宅のご会合・御法事・お茶席・お祝い事など  
お集まりの席にはどこへでも。  
本漆塗の器で丁寧に届けたいです。

お届け専門  
年中無休  
プレミアム  
商品扱  
券店



京の味 圓山

TEL (0463)71-4919

中郡二宮町二宮 110 URL:www.kyounoaji.com

### 広告

## 湘南ホームフレンド二宮介護サービス

経験と知識を活かして、心をこめたお手伝い

介護補助・家事援助 いたします

お気軽にお電話ください

TEL 0463-72-8377

### 広告

## 湘南二宮の福祉を守る



介護老人福祉施設  
メゾン二宮

介護老人保健施設  
グレースヒル湘南

在宅総合センター  
はなの杜

グループホーム  
はなの家



気軽に相談

ケアマネジャーセンター  
フリーダイヤル  
高齢者支援センター「さくら」

0120-010-616

0463-70-1002  
社会福祉法人 一燈会



## この町を護る<sup>まも</sup> 消防団員を募集

消防団は、自らの手で地域を災害から守ろうという郷土愛護の精神に基づき、住民有志で組織されています。

通常は各自の仕事に就いていますが、定期的な訓練を実施し、万一に備えるとともに、火災予防

運動などでも活躍しています。

愛する町と大切な人を守るため、あなたも消防団の活動に参加してみませんか？

訓練の見学などもお気軽にご相談ください。

問い合わせ 消防本部庶務班・予防班 ☎72-0015

## 西山喜徳郎さんに 紺綬褒章



7月29日(水)、西山喜徳郎さん(梅沢在住)に、内閣総理大臣から紺綬褒章が贈られました。これは西山さんが所有する土地を寄付していただいたことにより、地方自治の発展に貢献したことが認められたことによるものです。



その先にある災害から町を守る！

11月9日～11月15日は

秋季火災予防運動

秋は空気が乾燥し、火災が発生しやすくなる季節です。予防運動期間中、夜9時にサイレンを鳴らしますので、お休み前の火の元点検をお願いします。

## スポーツレジャー！

### 二宮町体育協会加盟団体紹介

二宮町体育協会には陸上競技や球技だけでなく、体操などさまざまな分野の24団体が加盟しています。

健康志向が強まる中、皆さんも町の体育協会加盟団体と一緒に汗を流しませんか？

### 少年野球協会

二宮少年野球協会は、昭和48年9月に初大会を開催し、今年で37年目を迎えました。

現在協会は(財)全軟連県支部野球連盟傘下の県少年野球連盟学童部(県下49支部)の組織に所属しています。



2009年春季大会にて

協会独自の大会は、春・秋季地区大会開催と、湘南地域チームとの親善交流大会もあります。大会時には、父母役員のお母さん方にウグイス嬢記録、得点記入などを担当していただき、試合は一層盛り上がります。

チームの力が試される県連盟主催の8つの大会が夏季を中心に開催されます。選手達は支部の代表として、暑さにも負けず健闘してきますが、勝ち進むのに苦労しています。協会では、設立当初より野球がまったくできないちびっ子でも野球に親しめて好きになれるティーボール野球をしていますので、ちびっ子たちも少年野球チームと一緒に野球をしませんか？

### ソフトボール協会

ソフトボール協会は32年の歴史を持つ協会です。ソフトボールといえば先の北京オリンピックで女子の優勝という輝かしい記録は記憶



2009年春季大会にて

に新しいところでは、次のロンドンオリンピックでは、このソフトボール種目がなくなると報道されています。

ソフトボールは老若男女を問わず一番取り組みやすい球技で、各地でいろいろな大会が開催されています。

当協会では、春・秋に大会を開催しており、今秋は11月に親善大会を開催する予定です。

地域で、また仲間とチームを結成し、大会に参加していただきたいとお願いたします。この大会を通じて地域および人の輪(和)を広げていただければ幸いです。お待ちしております。

### 問い合わせ

生涯スポーツ課体育振興班



# まちの話題

11月8日(日)はラディアンへ!

みなさんのお越しを  
お待ちしております!



## ●湘南にのみやふるさとまつり

- ・フリーマーケット 9:00~16:00
- ・大道芸人ジャグリングショー 10:00~14:00  
町観光親善大使「ふたり」の出演や毎年人気の消防車両の展示もあります!

問い合わせ 二宮町観光協会

☎・FAX 73-1208【水曜定休日】

## ●農林水産まつり

- ・農林水産物展示品評会 9:00~14:30
- ・農林水産物の直売 9:00~16:00
- ・展示品の即売 14:30~15:30
- ・長野県高山村の農産物直売 9:00~

- ・牛の搾乳体験、牛乳の試飲

11:00~12:00、13:00~14:00

農協ふれあいまつりも同時開催!

問い合わせ 経済課産業振興班

## ●にのみや商工まつり

- ・模擬店・特産品の販売 9:00~16:00

問い合わせ 二宮町商工会 ☎71-1082

## ●にのみやなかいミュージッククエスト'09

13:00~ ラディアンホール

問い合わせ 生涯学習課生涯学習班 ☎72-6912

※時間が変更になる場合があります。

※当日は公共機関をご利用ください。

## 「二宮ゆかりの人物」展示

町図書館2階の地域資料コーナー展示ケースでは、二宮ゆかりの人物の関連資料や写真などを3か月ごとに入れ替えて常時展示紹介しています。12月末までは、明治維新後の郷土二宮の発展に最も功績のあった一人、伊達時氏(1849年~1916年)です。

盲人学校初代校長時代の伊達氏



氏は32歳で県議会議員に当選、その後54歳で国政にも参加するに至り二宮駅の開設や秦野往還(県道)の整備、湘南馬車鉄道を設立しました。また中郡医師会長として地区医療事業の推進に努め、現在の神奈川県立平塚盲学校・ろう学校の前身である「私立中郡盲人学校」の設立に尽力しました。

展示では来年創立100周年を迎える平塚盲学校・ろう学校を記念し、教育者・盲人学校初代校長としての氏関連資料を中心にご覧いただけます。

問い合わせ 生涯学習課図書館班

## 第35回 二宮町民俗芸能のつどい

平塚市の田村ばやし保存会、二宮高校相模人形部も出演。



10月25日(日) 10時開演  
ラディアンホール 入場無料  
問い合わせ 生涯学習課生涯学習班

問い合わせ (有)二宮漁場 ☎73-11006  
二宮町漁業協同組合 ☎71-1006



地元の魚をご賞味ください!  
整理券は7時から配布します。

11月14日、28日(土)  
8時~ 梅沢海岸

さかなの朝市!



# みんなで行こう！ 地域の防災訓練



## 9月27日(日) 中里地区

9月の防災月間に合わせ、各地で地域の防災訓練がありました。

地域のコミュニケーションは地震や台風といった災害時だけでなく、日常生活を充実させるうえでも大変重要なものです。

11月14日には町の総合防災訓練もあります。

自衛隊や起震車も来て、普段できない体験ができますので、ぜひ家族みんなで参加してください。



普段忙しい若い方も、万に備えた訓練に参加しました！

## 隣町イベント情報！

### 第30回 秦野市市民の日

11月3日(火・祝) 秦野市中央運動公園、文化会館、総合体育館、みずなし川緑地



大にぎわいのイベントに、私たちも出かけましょう。

約10都道府県の県人会による郷土の物産品販売や、市民による「私の個店」、消防車20台による消防パレードなど、市民の自主的な参加によるイベントがめじろ押し！11月3日は秦野市へ！

問い合わせ 秦野市市民自治振興課  
☎ 82-5118

### 美・緑なかいフェスティバル09

10月18日(日) 9時30分～15時30分  
中井中央公園多目的広場



まさに町民による手作り。中井町民の想いにふれよう。

昨年「中井誕生100周年」を迎え、ますます「絆」が深まる中井町のイベントは、自然の豊かさや人情の温かさあふれています。芸能発表や物産展、模擬店などでその温かさにあふれてみましょう。

問い合わせ 中井町環境経済課  
☎ 0465-81-1115