

協働まちづくり情報誌

広報にのみや



「興味津々、音の世界」

(平成21年3月22日 ラディアンにて撮影)

写真は、昨年のピアノマラソンコンサートでのワンシーン。

今年のピアノマラソンコンサートは3月28日(日)9時45分からです。(入場無料)

ラディアンが誇るホールの音響とピアノの音色を楽しみませんか？

●今月の紙面

安全安心まちづくり

卑劣な悪質商法はあなたのすぐそばに…②

町内の死亡事故3件! ……③

ごみ箱の中の資源回収……④

これって温暖化? ……⑤

地区長連絡協議会の活動……⑥

10月1日は全国一斉の国勢調査 ……⑦

図書館に行こう! ……⑧

こんなにあります。高齢福祉サービス…⑩

“がん”は他人事? ……⑪ など

ホームページアドレス <http://www.town.ninomiya.kanagawa.jp/>

3

2010

卑劣な悪質商法は

あなたのすぐそばに...



「悪質商法は他人事」ですか？

町内でも悪質商法による相談や被害が報告されており、皆さんの生活も決して「他人事」ではありません。

自分は大丈夫でも、一人暮らしをしているお子さんや、離れて暮らす高齢の親族などが被害に遭うケースもありますので、注意しましょう。

【催眠商法】

「新商品を紹介する」「格安で商品を配る」などと人を集め、無料で日用品などを配り、得をした気分にしたあと、高額な商品を売りつけます。

対処法

会場に行かない、近づかないことが一番です。

「タダより高いものはない」ことを忘れずに、甘い話には「なにか裏があるのでは？」と考えましょう。

【架空請求・不当請求】

覚えのない有料サイトの請求がメールで届いたり、公的機関を思わせるような名称で意味不明な債権回収の請求がはがきで届いたりします。

無料でどうぞ!!



甘い話の裏側には...

対処法

覚えがなければ無視し、連絡しないことが重要です。連絡すると悪質業者に個人情報知られてしまうおそれもあります。

特に学生などの場合、アダルトサイトなどの架空請求がくると、恥ずかしさなどから親に内緒で支払ってしまうケースもあります。

よく分からないけど、恥ずかしいから払っちゃえ!



【点検商法】

無料点検サービスと称して訪問し、「布団にダニがいる」「シロアリがいる」などの土台が腐っている」など

と不安をあおり、商品やサービスの契約をさせます。
対処法

あわてて契約をしてはいけません。本場に必要なのか、値段は妥当なのか、1人で判断しないで、周りの人に相談しましょう。

契約等で困ったときは、すぐにご相談を。

平塚市消費生活センター
※専門相談員がいます。

☎21-7530

月～金 9時30分～16時

二宮町防災安全課

☎71-3311

月～金 9時～17時

町の犯罪発生状況

	1月	21年中累計 ()内は増減
空き巣等	2	21(- 8)
出店荒し等	0	4(- 9)
ひったくり	0	2(- 1)
車上狙い	1	22(- 4)
自転車盗等	5	96(+ 7)
その他	8	107(-53)
合計	16	252(-68)

昨年の犯罪ピックアップ

平成20年に比べ、自転車盗等以外のすべてで発生件数が減りました。この3月から町ホームページでより詳細な犯罪発生状況が見られますので、ぜひご活用ください。

「消費生活ミニ出前講座」

皆さんの集まりの場に向けて、消費生活に関する情報や、消費者被害に遭わないポイントなどを分かりやすくお話しします。

無料で講師を派遣しますので、サークルやPTA、お友だちのグループ活動に併せて、話を聞いてみませんか？
ぜひ、お気軽にご相談ください。

問い合わせ

防災安全課防災安全班

平成21年中の交通事故

町内で死亡事故 3件!



大変残念なことに、昨年町内で3名の方が交通事故で亡くなりました。

かけがえない命を失ったときの悲しみは、想像できるものではありません。
ご自身はもちろん、大切な家族の命を交通事故から守るため、今一度交通安全について考えましょう。



高齢者事故

平成21年中、大磯署管内で発生した交通事故は271件でした。
そのうち、65歳以上の高

齢者がからむ事故は73件と1/4以上を占めています。
高齢者が被害者になるだけでなく、加害者となっているケースもあります。
自分の運転が危ないと感じたら、車両の運転をやめましょう。

自転車事故

当町は自転車がからむ事故が多い町です。
路地からの飛び出しや一時停止無視などのほか、最近では携帯電話を操作しながら

らの運転もよく見られ、非常に危険です。

歩行者と接触し、大けがをさせるケースもあります。

交通安全3つのポイント

① ルールを守る

「急いでいるから」「遠回りだから」と信号無視をしたり、急な横断をしたりしていませんか？
自分は大丈夫と思っていても、相手を驚かすこととなります。

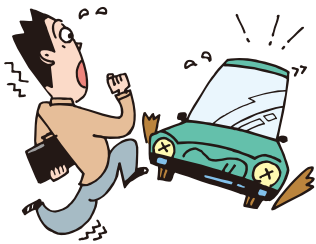

少しの油断・不注意が命を左右する大事故に!

② 相手に認識される

夜に黒っぽい服装で歩

いていませんか？

自分が交通ルールを守っていても「見えなかった」ことで事故に巻き込まれることがあります。

明るい服装や反射素材を身につけましょう。

③ 安全第一の意識を持つ

事故は焦りや疲れなどで、注意力が低下しているときに発生しやすいものです。

そんなときほど、深呼吸をして、安全第一の意識を持ちましょう。

4月6日～15日は

春の全国交通安全運動

入学シーズンに合わせ、交通安全運動を実施します。子どもたちの見本となるためにも交通ルールを守って安全に生活しましょう。



問い合わせ

防災安全課防災安全班

コープかながわと災害時協力協定を締結

1月26日(火)、コープかながわと災害時の応急生活物資供給等の支援協力協定を締結しました。

これは災害時に、食料品や生活必需品を優先供給することと、組合員のボランティア活動を支援するという内容です。

これにより当町は西友、マックスバリュ(ヤオハン)に次いで、3団体と応急生活物資供給の協定を結んだこととなります。





ごみ箱の中の資源回収

お財布と環境に

優しい分別



ご自宅にごみ箱はいくつありますか？

12月に行った、毎日出るごみの組成分析で「紙類」

が約29%（重量比）も含まれていることがわかりました。

ごみ箱の中には、まだお財布と環境に優しい可能性が残っています。

ぜひ、もう一度のぞいてみましょう。

組成分析の結果

12月に収集した「毎日出るごみ」から、無作為に抽出したごみ袋を組成分析した結果、さらに減量の可能性があることがわかりました。

可燃ごみの組成分析(重量比)

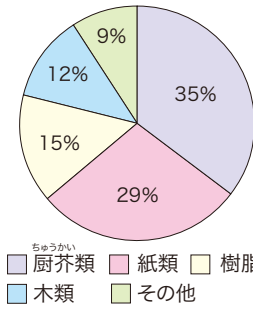

厨芥類 紙類 樹脂類
木類 その他

減量・分別の1・2・3

今回の組成分析で割合の高かった3品目について、減量・分別のポイントをお知らせします。

1 厨芥類(生ごみ)

分別が進むと、可燃ごみのほとんどが生ごみになります。生ごみはどうしたら減らせるのでしょうか？

- ・計画的な買い物と調理で、食品を無駄にしない。
- ・作りすぎ、好き嫌いを無くし、食べ残しをしない。
- ・水切りの徹底で、水分カット、重量削減。

※厨芥類の約80%が水分。

2 紙類

ティッシュや感熱紙（レシートやFAX用紙など）、アルミコーティングされているもの以外、どんなに小さくても資源化できます。

郵便物などの個人情報をお手紙にリサイクル用途も多様で、売却単価も高いため、特にご協力をお願いします。



3 樹脂類

樹脂は3種類に分けてください。

樹脂①「ペットボトル」

キャップやラベルは、はずして樹脂③へ分別。



樹脂②「発泡スチロール」

白色で無くても大丈夫。

樹脂③「その他」

プラスチックやビニール製で①②以外のもの。

分別が進み、ご自宅でも可燃ごみが削減されると、指定ごみ袋のサイズも小さくて済み、使用枚数も減ります。

お財布にも、環境にも優しい分別・可燃ごみ削減に取り組みましょう。

問い合わせ

生活環境課生活環境班

1月分の資源ごみの売却価格と処理費用 ※（ ）内は前月比

	処理量	処理費用…町の支出	売却価格…町の収入
古紙・布類	143,260kg (-35,250kg)	0円 (0円)	945,340円 (-122,390円)
空きビン	22,250kg (1,600kg)	35,880円 (11,100円)	9,980円 (0円)
金属類	16,970kg (-7,360kg)	570,192円 (-247,296円)	96,821円 (-35,634円)
樹脂類①②③	56,300kg (-5,350kg)	2,607,696円 (-273,000円)	14,910円 (-500円)
合計	238,780kg (-46,360kg)	3,213,768円 (-509,196円)	1,067,051円 (-158,524円)

可燃ごみの処理費用 ※（ ）内は前月比 目指せ！今年度目標30%

	処理量	処理費用
1月分	446,740kg (-26,450kg)	16,556,498円 (-1,672,930円)
累計処理量と削減率（18年度同期比）		
H21.4月～1月	4,718,720kg	-18.0%
H18.4月～1月	5,753,238kg	

干ばつ

ゲリラ豪雨

大型台風

これって温暖化？

「地球温暖化」は誰もが聞いたことのある言葉ですが、実際に何が起きていて、私たちは何をすべきなのでしょう？

♣ 私たちが生み出したもの

私たちの生活は、化石燃料を使用し、熱エネルギーを得ることによって成り立っています。



しかし、このことによって大気中の二酸化炭素濃度が増え続け、地球温暖化が生じています。



♣ まだ温暖化は研究途中

平成 19 年に当町の海岸に大打撃を与えた大型台風は、皆さんの記憶に新しいと思います。

この大型台風を含め、ゲリラ豪雨や干ばつなど、地球温暖化が原因といわれていますが、本当に地球が温暖化したためなのかどうかは、さらなる研究が待たれます。

♣ 予想される温暖化の影響

このままだと 2100 年にはさらに気温が上昇し、シベリアやアラスカなどの地域においては 10℃ 近い上昇が予測されています。



これは単純に気温が上昇するだけでなく、異常気象や熱帯伝染病の拡大、海面上昇など、甚大な被害が出ると予想されています。



♣ 今、私たちができること

二酸化炭素を排出しない生活をするにはできません。しかし、排出量を減らす「努力」をすることはすぐにできます。

自家用車の使用を控えたり、まめに電気をけしたりすることは、すぐできることです。

一人一人の小さな「行動」の積み重ねと「意識」が温暖化防止に必要です。



台風で消えた袖が浦海岸と破壊された西湘バイパスの基礎

もっと知ろう！
みんなで行こう！



環境フォーラム 2010

4月22日(木)～24(土) ラディアン

♥ 今回のイチオシ！

地球温暖化予測研究の第一線で活躍し、テレビや環境専門誌で温暖化問題の解説をされている若きリーダーは「二宮町出身」の江守さんだった！



最新の地球温暖化情報を聞いてみませんか？

日 時：4月24日(土) 14時～15時

講 演：地球温暖化の現状と将来予測

講 師：江守正多氏(国立環境研究所地球環境研究センター温暖化リスク評価研究室長)

※ 15時～16時は松岡紀雄氏(神奈川大学経営学部教授)をコーディネーターに、江守氏を交えたパネルディスカッションがあります。

♥ フォーラム中はこんなコーナーも！

- ・環境づくりフォーラム展(22～24日)
- ・環境パネル・DVD放映(22～24日)
- ・廃食油石けん作り(24日 13時～14時)
- ・電気自動車・スクーター展示(24日)フリーマーケットなど

試乗もできます。
ぜひ、来てください



問い合わせ

生活環境課生活環境班

地域の活性化を目指して

地区長連絡協議会の活動

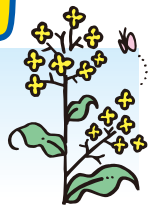

地区長連絡協議会は町内全20地区の地区長により、構成されております。

当協議会は、町だけ・地域だけでは成し得ない事案について、町民と行政が一体となり協働で問題解決や地域振興を目指すよう、取り組んでおります。

また、自主的な各部会の研究活動も盛んに行われております。

連絡協議会の活動

地区長連絡協議会では、毎月の役員会と2か月に1回の全体会で、町や地域が



高山村での地域間交流事業の様子

抱えている課題の解決や、魅力ある地域づくりなどのため、各地区や関係団体との情報交換や協議をしています。

連絡協議会の独自事業として、長野県高山村と交流しています。

この地域間交流事業は、過去7回にもおよぶ町民の高山村訪問など、人的な交流を深める一方、経済的な交流として毎年農林水産まつりで高山村特産の「信州さわやかりんご」を販売しています。

自主的な研究会活動

連絡協議会では3つの部会に分かれ、地域活動の活性化のため、自主的な研究をしています。



提出された各研究会の報告書

★防災防犯研究会

「防災設備について」をテーマに、今後の地域防災活動の参考となるよう、町や地域の備品や訓練内容を調査・研究しました。



各地区での自主防災訓練の様子

★地域活動研究会

「自治会・町内会の将来に向けての活動のあり方」をテーマに、地域活動のあり方を研究しました。

◎自治会加入状況や各地区の課題を調べ、地域活動の意義や解決策を模索。

・地区と行政の協働や連携について、提言をまとめ町へ報告。

★地域環境研究会

公園遊具の撤去にともない「公園環境の改善」をテーマに、公園の有効活用を研究しました。

◎遊具の設置状況を調べ、公園の利用を促進するための提言を町へ報告。



新しく設置されたブランコ

今後も町内20地区が結束し、情報の共有や連帯を強化しながら、魅力ある町づくりを進めます。

問い合わせ

町民課町民協働班

10月1日は 全国一斉の 国勢調査



今年は5年に一度の国勢調査を実施します。
これは日本に住んでいるすべての方が対象です。
皆様のご理解とご協力をお願いいたします。

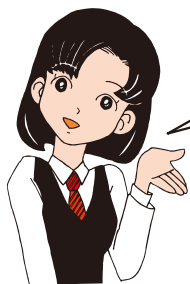

国の調査であれ、個人情報
を聞かれないと
いう方は多いと思います。
今回は国勢調査の重要
性を知っていただくため、
よくある質問をまとめて
みました。

Q なぜ国勢調査が必要なの？

A 住民基本台帳では得られない、より生活実態に即した統計データを得るため必要です。
これらのデータは、国や地方公共団体の行政施策をより効果的に計画・実施するための重要な基礎データとなります。

Q 調査ではなにが分かるの？

A 少子高齢化の進行度や世帯構成の変化などが分かるほか、雇用環境の変化や就業状態に関する統計データなども得られます。
この得られたデータをもとに、今後の就業支援や子育て支援など、政策全般の規模や方向性といったものが決定されます。

人口動態職業・産業調査にご協力をお願いします

厚生労働省では国勢調査の年に、人口動態職業・産業調査を実施しています。

この調査は、役場に提出する一部の届出書に職業・産業の記入をお願いするものです。ご協力をお願いします。

期 間 平成22年4月1日

～平成23年3月31日

対 象 出産・婚姻・離婚・死亡・死産の届出をされる方

問い合わせ 町民課戸籍住民班

Q 答えないわけにはいかないの？

A 個人情報保護法とは別に、統計法によって報告が義務付けられています。今後の政策の基礎データとなる重要な統計ですので、ご理解・ご協力をお願いいたします。

Q 調査員はどのような資格の人なの？

A 調査期間中は総務大臣から任命を受けた国家公務員で、町を通じて調査のお願いに伺います。

Q 調査員に調査票を見られたくない。

A 今回は全封入方式になる予定です。
これは記入済み調査票を調査員に渡す際、封筒に入れて封をしてから提出する方法です。調査員は開封することなく町へ提出します。なお、町へ直接郵送することもできます。

未来の日本のため、統計調査へのご協力をお願いいたします。

問い合わせ 企画室広報統計班
総務省統計局、神奈川県統計課

調査の実施に伴い、町では200名ほどの調査員を募集します。事務内容は調査票の個別配布、回収、担当地区の地図作成などです。詳細は「お知らせ版4月号」に掲載予定です。

統計調査員に表彰状

2月7日に開催された第59回神奈川県統計大会で、長年にわたる統計調査活動の功績が認められ、県の統計調査員の篠原日出子さん（釜野在住）に総務大臣から、小崎サヨ子さん（釜野在住）に経済産業大臣から表彰状が贈られました。

図書館に行こう！

絵本で子育て、親育ち

絵本は子どもの好奇心を刺激し、成長を手助けするだけでなく、親と子を結ぶ大切な心の架け橋でもあります。町図書館では、子どもの発達と絵本の大切さを知ってもらうとともに、読み聞かせボランティアを養成するため、1月に図書館ボランティア講座を2日間実施し、のべ100名の参加がありました。

絵本は心の栄養

講師の渡辺順子さん（練馬区すずらん文庫主宰）は、約30年前から保健所に絵本を置いて乳幼児とその親に絵本との出会いを広める活動を実施しています。

今回の講義では、0歳から絵本に接することの大切さや読み聞かせのポイント、



講義で使われた絵本など

絵本の選び方などを、ブックスタートや布絵本の大切さを伝える活動などの経験談を交えながら、力強くお話しいただきました。

また、手作りの布絵本を多数お持ちいただき、実際に触ったり、読んだりすることもできました。

寄せられた好評の数々

講座修了後のアンケートには「子育てに自信がなかったが、絵本・子守歌の力を借りて見守りたい。」といった声や「子どもと絵本を楽しむこと、言葉を大切にすることを実践します。」といった声が多く寄せられ、反響の大きさが伺



講師の渡辺順子さん

えました。

今回講座に参加したボランティア希望者は、今後おはなし会のメンバーとして図書館や学校で読み聞かせなどの実践を積み、子どもたちに絵本の魅力を伝える新しい担い手となります。

町図書館では、今後もこのような講演会、講座を実施したり、子育てと絵本についての支援・紹介をしたりしていきます。

※図書館1階の「子どもの本コーナー」の奥に児童文学研究コーナーがあります。子どもの本のリストや選び方の本などもあるので、ご活用ください。

問い合わせ

生涯学習課図書館班

☎ 72-6913

郷土誌

近代史話

貴重な郷土資料が

お求めやすくなります！

町では、二宮町の歴史や自然文化などを詳しく知ることができる図書を販売しています。

このたび、そのうちの『二宮町郷土誌』（昭和47年発行）と、『二宮町近代史話』（昭和60年発行）を、4月1日より値下げします。

この機会に郷土について学んでみませんか？

	現行価格	変更後価格
二宮町郷土誌	1,200円	→ 800円
二宮町近代史話	2,000円	→ 1,400円

二宮町郷土誌…自然や歴史、文化などを総合的に掲載。

二宮町近代史話…近現代の発展を中心に掲載。

他の資料はインターネット上の湘南にのみやバーチャル郷土館や図書館2階の地域資料コーナーで紹介しています。

問い合わせ

生涯学習課生涯学習班（ラディアン内）

☎ 72-6912

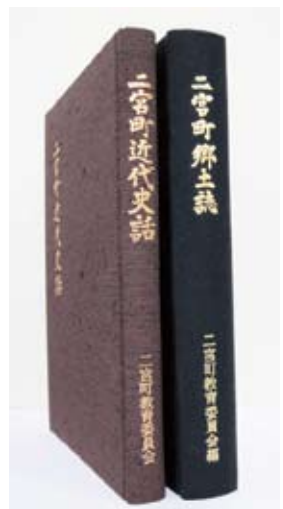



女性の参加と 広がる地域活動

～ 茶屋地区 ～



出前講座の風景

2月6日、茶屋地区で「男女共同参画で地域の安全・安心を考える」をテーマに、出前講座が開かれました。

講座修了後、約70%の方から「興味を持った」と回答をいただいた本講座をご紹介します。

茶屋地区の活動

茶屋地区では防犯パトロールなど、これまで女性の参加が少ないとされる防災分野の地域活動でも女性が活躍しています。

今回、少子高齢化などを踏まえ、女性のさらなる参加で地域を盛り立てようと開催しました。

活動の可能性を議論

講座では女性の参加による地域活動の可能性を、町男女共同参画プラン推進連絡会委員と話し合いました。参加者からは地域活動のこと以外にも、「相手を認め、敬う事が大事だということ」が改めてわかった。「など、男女共同参画自体へのご意見も多数いただきました」。

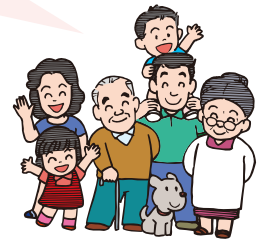

地域には老若男女問わず、自分の力が生かせる場が必ずあります。家庭の理解・協力のほか、自分の「参加する意識」も大切です。

性別に関係なく「やりたいことをやってみる」ことが地域活動の活性化と男女共同社会への第一歩です。

男女共同参画出前講座

この講座は、より多くの方に「男女共同参画」を身近なものと感じていただくため、町男女共同参画プラン推進連絡会が実施しています。

地域活動と女性の参加についてお考えの地区は、ぜひ一助としてご相談・ご活用ください。

問い合わせ

企画室企画調整班

メール配信サービス

安全安心情報だけじゃ

もつたいない!

現在、安全安心情報のメール配信サービスには、4000名以上の方が登録されています。

しかし、イベント生活情報に登録されている方は400名程度です。

せっかく配信サービスに登録しているのに、お得で便利な情報が届かないのは残念です。

ぜひ、この機会にイベント生活情報にもご登録ください。

配信している内容

- イベント生活情報：イベント情報のほか、お得な制度や便利なサービスなど
- 火災情報：現在町内で発生している火災の情報
- 緊急災害情報：発令されている警報など
- 大磯警察署情報：犯罪の発生状況など
- 防災行政無線情報：防災無線で流れた情報
- 安全安心情報：不審者やインフルエンザなど、安全安心に係わる情報



安全・お得情報がメールで届く配信サービスに登録を。

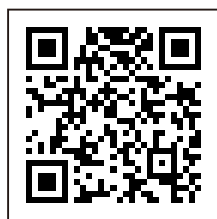

登録はこのQRコードからどうぞ

問い合わせ

企画室広報統計班

こんなにあります

高齢福祉サービス

町には高齢になっても安心して暮らせるためのサービスがあります。

今回は主な在宅サービスの概要をご紹介します。

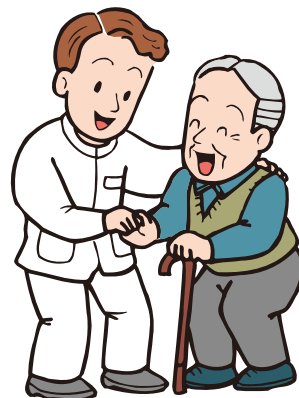

65歳以上の一人暮らし または高齢者世帯の方

ほっと安心ヘルパー

庭の草取りや部屋の掃除といった生活援助を通常料金の5割程度で利用できます。

業務内容は相談の上決定します。

対象 住民税非課税世帯の方

※業務内容や通常の料金は生きがい事業団に相談してください。(☎ 71 - 0681)

寝具の乾燥・消毒・丸洗い

65歳以上で、身体に障害があるなどの理由で衛生管理が困難な方に、寝具の乾燥消毒および丸洗いのサービスがあります。

対象 住民税非課税世帯の方

乾燥消毒加工 奇数月

丸洗い加工 7月、11月、3月

自己負担 料金の1割

配食サービス

身体的または精神的機能の低下等で、食事を作ることが困難な方に、夕食をお届けします。

利用料 1食 500円、非課税世帯は 310円。

※配食回数は心身および生活状況をふまえて決定します。



シルバー緊急通報システム

自宅で安心して暮らせるように、相談や緊急時の通報等が24時間いつでもできる見守りのためのシステムがあります。

対象 75歳以上の独居高齢者や見守りが必要な高齢者の方など

※収入状況等により、自己負担があります。

ご家庭で生活している方

移送サービス

ほほねたきりか常時車いすを使用している方、または、1人で外出が困難な方に月2枚タクシー券をお渡ししています。

※障害者のタクシー券の交付を受けている方には発行できません。

紙おむつ支給サービス

要介護1～5相当で常時おむつを必要とする状態の方へ、月1回紙おむつを支給しています。

料金 自己負担3割。

はいかいSOSネットワーク

認知症などにより、徘徊するおそれがある方を事前に登録することで、行方不明になったときに早期発見できるよう、地域ぐるみで支援するシステムです。



地域福祉権利擁護事業

福祉サービスの利用や金融機関の手続きが困難な方のお手伝いをします。相談・支援計画の作成は無料ですが、生活支援員による援助は有料です。

問い合わせ 社会福祉協議会(☎ 73 - 0294)

ご紹介した内容はあくまで概要のため、利用の際は必ず担当者から詳しい説明を受けてください。



問い合わせ

高齢障がい課地域包括支援センター班

“がん”は他人事？

～日本人の2人に1人が「がん」に～

「私は大丈夫」「若いから関係ない」と思っていないですか？
一生のうち、約2人に1人が「がん」にかかり、全死亡原因の30%が「がん」によるものという統計が出ています。



●町の「がん」の特徴

町でも全国でも「がん」が全死亡原因の1位です。

全国的には「胃がん」が一番多いのですが、食生活の欧米化などにより、大腸・乳がんも急増しています。町では特に胃・肺のがんが多いほか、全国と比較して子宮がんの死亡状況が悪いことも特徴です。



●定期的に受けよう「がん検診」

早期発見・治療で、「がん」は不治の病ではなくなり、克服できる病気になりました。

症状がないうちに「がん」を発見する「がん検診」は、がんの早期発見・治療のための一番重要なポイントです。

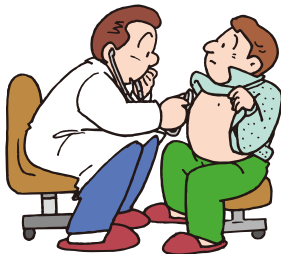

早期発見で
体も費用も
負担減！

●がん検診はこんなメリットも

「がん検診」はがんだけでなく、がんになる前の異変（前がん病変）であるポリープなどを発見することもできます。

昨年9月ごろにお送りした「がん検診無料クーポン券」をお持ちの方は、子宮がん・乳がんの検診を医療機関で受診できます。（3月31日まで）



●精密検査で確かな「がん判定」

検診で「要精密検査」と言われても、不安等で精密検査を受けない方もいます。

心理的負担は重いものですが、確かな判定と早期の治療が、がん治療には必要です。

「精密検査」は確実に受け、早期に治療を始めましょう。※精密検査を受けても異常がないことも多くあります。

どの部位でも、早期に発見・治療すれば、高い確率で治すことができます！
怖がらずに検査を受けてください。

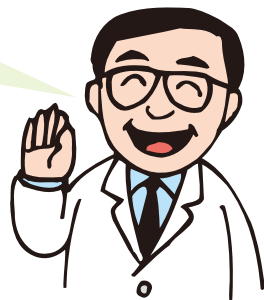

がんは誰にでも起こるものです。食事や運動といった日ごろの生活習慣を整えると共に、定期的ながん検診を受けて、がんに備えましょう！

※来年度の検診予定等は、3月25日発行予定の健康カレンダーをご覧ください。

問い合わせ 保険予防課健康づくり班

予防接種のお知らせ

お済みでない方はお早めに接種しましょう。

麻しん・風しん混合（MR）

無料で接種できる期間は3月末までです。

対象者

2期：H15年4月2日～H16年4月1日生まれ

3期：H8年4月2日～H9年4月1日生まれ

4期：H3年4月2日～H4年4月1日生まれ

二種混合（ジフテリア、破傷風）

対象者 11歳～満12歳

※標準的な接種期間は11歳（小学6年生）

じょうほう館

☎ … 申込み ☎ … 問い合わせ
町役場の電話番号 71-3311

◆ 狂犬病予防注射

生後91日以上の犬は、毎年1回予防注射を受けることになっています。

注意事項に留意の上、次の日程で受けられない場合は、お近くの動物病院で受けてください。

注意事項 犬をしっかりとおさえられる方が来てくださいます。

左記に該当する場合は、事前にお近くの動物病院へご相談ください。

- 元気がない、食欲がない
- 下痢・せきをしている
- 過去の狂犬病予防注射で異常が起きたことがある
- 妊娠・授乳・発情中のメス

- 2週間以内に人にかみついたことがある
- 1か月以内に予防注射を受けた

日程（雨天でも実施）

	会 場	時 間	
4月	13日(火)	役場駐車場	10:00~11:30
		中里西第2遊園地	13:30~14:10
		茶屋老人憩いの家	14:50~15:40
	14日(水)	八向遊園地	10:00~11:30
		下町老人憩いの家	13:30~14:10
		百合が丘久杉公園	14:50~15:40
	15日(木)	越地児童館	9:00~10:00
		緑が丘中央公園	10:40~11:30
		富士見が丘1丁目児童館	13:30~14:20
		一色防災コミュニティーセンター	15:00~15:50

持ち物 愛犬手帳、通知はがき
料金

- ・登録済みの犬：3500円
- ・未登録の犬：6500円

◆ 二宮学童保育所指導員募集

募集人員 若干名
勤務内容 小学生の保育および指導

提出書類 履歴書

☎・☎ 二宮学童保育所

☎ 72-1710

◆ 引越しをするときは水道の手続きを忘れずに

引越しをするときは、上下水道料金の精算が必要です。

転居日、お客様番号（上下水道使用量のお知らせ）などに記載）などを、県営水道お客さまコールセンターまでお早めにご連絡ください。

手続きがないと、転居後も引き続き基本料金をお支払いいただくこととなりますので、ご注意ください。

※コールセンターへの電話で、県営水道区域内の引越し手続きが一度で完了します。

お客さまコールセンター

☎ 0570-005959

☎ 0466-5311011

☎ 平塚水道営業所

☎ 22-2711

おわびと訂正

広報にのみや2月号9ページに掲載した連結行政コスト計算書で、各項目の1人当たりの行政コスト表示に誤りがありました。

正しくは、各項目の「万」表示を抜いた数値になります。おわびして訂正いたします。

☎ 企画室広報統計班

共同募金・多くの善意ありがとうございました 年末たすけあい募金活動報告

募金総額	5,275,271円	
内 訳	共同募金	2,344,638円
	年末たすけあい分	2,930,633円

共同募金分は、神奈川県共同募金会を通じて、県内の各種社会福祉施設の整備費や、社会福祉団体の活動支援等に利用されます。

年末たすけあい分は、町社会福祉協議会が行っている町内の生活支援を要する世帯として母子・父子家庭、寝たきりや認知症高齢者、在宅心身障害者等への分配や老人・児童福祉施設への分配等に活用されます。

今後とも皆さまのご協力をお願いします。

☎ 福祉課社会福祉班

休日の各種証明書発行窓口

町民サービスプラザ

☎ 70-3161

場所…百合が丘2-2-1(百合が丘商店街内)

業務時間…9時~19時

休館日…火・土曜日、祝日

ITふれあい館

☎ 70-1537

場所…二宮823(駅北口商店街)

業務時間…10時~19時

休館日…月曜日および第2・4火曜日(祝日除く)、祝日の翌日(土・日除く)

発行できる証明書…住民票の写しおよび各証明書(印鑑登録・住民票記載事項・所得・課税・非課税・評価・公課)

※評価・公課証明は特殊なため、役場開庁日・業務時間のみ発行となります。

※必要書類等は、お問い合わせください。

最低賃金改正 789円

昨年10月25日に神奈川県最低賃金が改正されたことに続き、特定（産業別）の最低賃金も改正・公表されました。

★特定（産業別）の最低賃金（発効日：平成21年12月15日）

塗料製造業	858円	鉄鋼業	843円
非鉄金属・同合金圧延業、電線・ケーブル製造業	814円	ボイラ・原動機、ポンプ・圧縮機器、一般産業用機械製造業等	837円
電子部品・デバイス・電子回路、情報通信機械器具製造業等	829円	輸送用機械器具製造業	832円
自動車小売業	828円		

この最低賃金は、パートタイマー、臨時、アルバイト等の労働者にも適用されます。

☎ 神奈川労働局賃金課 ☎045-211-7354

◆NHK学園 生徒募集
○高等学校普通科（3年制）
全国どこからでも入学可能
NHKのテレビ・ラジオの放送を利用した特色ある教育課程で、3年間（登校は月に1〜2回）で高校卒業資格を取得できます。
履修年数 3年（転編入あり）
募集対象 中学校を卒業した

方、または2010年3月に卒業見込みの方。高等学校中退者など。
申込方法 請求により入学案内書と願書をお届け。出願受付順に書類選考と面接。
受付期間 4月20日必着
☎ NHK学園 広報・学習支援センター
042157213151

町政資料の閲覧コーナー

役場2階で閲覧できる行政資料の最新情報です。

- ㊦ 平成21年第4回二宮町議会定例会会議録
 - ㊦ 消費者物価指数月報（平成21年12月分速報）
 - ㊦ 県財政のあらましⅡ（平成21年12月）
 - ㊦ 平成21年度社会環境実態調査報告書（平成22年1月）
- ほかにも閲覧できる資料があります。
☎ 総務課庶務人事班

3月の納期

- 国民健康保険税 (9期)
- 後期高齢者医療保険料 (9期)
- 介護保険料 (10期)
- 保育料 (3月分)

⇒⇒⇒ 3月31日

～活かします あなたの納める貴重な税～

広告

新聞はASA二宮へ

朝日新聞・神奈川新聞・東京新聞・日刊スポーツ他
各種専門紙のお申し込みも取り扱っています。

広告折込料金は、**1,000枚で3,675円から!!**

広告チラシのデザインから印刷まで、お気軽にご相談ください。

お申し込み・お問い合わせ

ASA二宮
TEL:0463-71-1157 中郡二宮町中里 988-5

休日納税窓口 3月28日(日)
8時30分〜12時、13時〜17時
町役場1階税務課窓口（閉庁日のため入り口は日直室内）
☎ 税務課・保険予防課

町の人口(平成22年2月1日現在)

総数 29,709人 (+28)
男 14,401人 (+16)
女 15,308人 (+12)
世帯数 11,398世帯 (+6)

() 内は前月比。

※平成17年国勢調査結果を基礎数値にしています。

広告

懐石べんとうのお届け承ります

鎌倉小町通で創業以来四十年
本格的な京料理をお手軽な値段で
ご卒業・ご入学のお祝い、歓送迎会など
新しい季節の始まりにご好評頂いております。



お届け専門
年中無休

京の味 圓山

TEL (0463)71-4919

中郡二宮町二宮 110 URL:www.kyounoaji.com

広告

ちゅうなんは
ATM手数料
0円宣言!



ちゅうなんのATMは
入出金手数料が
365日いつでも0円!

※ちゅうなんのキャッシュカード
でちゅうなんのATMを利用
する場合があります。

気さくなおつきあい
中南信用金庫

http://www.chunan-shinkin.co.jp

お問い合わせ先 本部 ☎(0463)61-2615

地域の環境を良くする会

平塚土木事務所長より感謝状

1月28日、地域の環境を良くする会（長谷川芳男代表）に神奈川県平塚土木事務所長より感謝状が贈られました。

当会は平成16年から葛川の掃除や土手の草刈り、並木の手入れといった活動をしています。

今回の受賞は、葛川を管理する平塚土木事務所が、当会の活動の功績に感謝の意を込めて贈ったものです。



長谷川会長（右下）、奈良淑子会員（左下）、藤田尚士会員（右）、門脇義昭会員（左上）



松本妙子さんに感謝状が贈呈

1月30日（土）青少年環境浄化推進員の松本妙子さん（川匂在住）に、神奈川県青少年問題協議会会長の松沢県知事から感謝状が贈呈されました。

今回の表彰は、青少年環境浄化推進員として、多年にわたり青少年の保護育成と非行防止活動に尽力された功績が認められたものです。

スポーツしよう！

二宮町体育協会加盟団体紹介

二宮町体育協会には陸上競技や球技だけでなく、体操などさまざまな分野の24団体が加盟しています。

健康志向が強まる中、皆さんも町の体育協会加盟団体と一緒に汗を流しませんか？

グラウンドゴルフ協会

当協会は、グラウンドゴルフを通して健康促進と生涯スポーツの振興、そして会員相互の親睦を深めるために、昨年設立しました。

このグラウンドゴルフは、一度に48人（6人×8ホール）までプレーできるので、待ち



普段の練習風景

時間を気にせず楽しめます。

また、ルールも簡単なので、子どもからお年寄りまで、気軽に親しめます。

協会の活動としては、会員の大会を年に3回実施しているほか、一般参加の大会も年に1回開催しています。

毎週水曜日に町民運動場で練習し、技能向上と会員の親睦を深めています。

会員は男女、年齢問わず随時募集していますので、健康のためにもぜひお気軽にご参加ください。

少林寺拳法協会

当協会は平成10年に支部を設立しました。

毎週水曜日の夜に百合が丘児童館で、土曜日の昼間は武道館で、4歳から75歳という幅広い年齢層で楽しんでいます。

練習では技術修練だけでなく、自己を省みる鎮魂行や支部長の法話などもしています。

また保護者を含めての勉強会や、陶芸・味噌づくり・そ



自己を省みる鎮魂行

多彩な行事もあります。

少林寺拳法は人づくりの行であり、技は手段です。

練習でも攻者・守者ともにお互いの上達を願い教え合うことで、自然と相手のことを考える心を育てます。

また幅広い年齢層の中で子どもたちを育てるとともに、大人もまた育てられます。

最近では日ごろの成果が実を結びつつあり、全国大会に出場する拳士も増えていきます。

協会の詳細はホームページにも掲載していますので、「少林寺拳法二宮支部」で検索してみてください。

見学や体験は大歓迎です。お気軽にお問い合わせください。

問い合わせ

生涯スポーツ課体育振興班

祝 初の6位入賞!



市町村対抗かながわ駅伝

2月14日(日) 秦野～相模湖



2月14日(日)に開催された第64回市町村対抗かながわ駅伝にて、二宮町の代表選手が初の6位入賞(町村の部)を果たしました。

町代表選手の成績

(敬称略)

監督 前田憲一郎

区間	走者	距離	時間
第1区	末廣 拓也	3.0km	10分19秒
第2区	田中 健介	9.7km	31分20秒
第3区	佐々木尚輝	8.2km	29分28秒
第4区	森 春奈	2.7km	10分00秒
第5区	中崎 正大	7.2km	27分10秒
第6区	辻原 幸生	10.7km	38分34秒
第7区	古澤 秀和	10.0km	35分11秒

チーム成績 3時間2分2秒 30チーム中25位

町村の部 順位とタイム

1	大井町	2:50:37	7	中井町	3:02:35
2	葉山町	2:53:35	8	松田町	3:03:53
3	愛川町	2:54:20	9	開成町	3:03:53
4	大磯町	2:58:30	10	寒川町	3:05:34
5	山北町	2:58:32	11	箱根町	3:06:02
6	二宮町	3:02:02			

文化財防火デー 浄源寺で消火訓練



訓練で屋根に放水する町消防職員

1月26日(火)、貴重な文化財を火災から守るため、一色地区の浄源寺で火災を想定した文化財防火訓練を実施しました。

消火器による初期消火訓練の後、木造阿彌陀如来立像を模した仏像を寺の役員らが本堂から運び出し、消防職員らによる放水を開始。

火の消し忘れ等による火災が発生しやすい時期ですので、火の取り扱いには十分注意しましょう。



仏像を運び出す寺の役員ら

村田 愈子さんに 県警本部長表彰

2月24日(水)、多年におよぶ青少年健全育成のための活動が評価され、村田愈子さん(富士見が丘2在住)が県警本部長より防犯功労褒章を受賞されました。

村田さんは平成11年から平成20年までの10年間にわたり、環境浄化推進員の会長を務められました。





●二宮ブランド試作品●

ビッグサイトデビュー



試作品のほか、町の観光のアピールも。

2月2日～5日、「二宮ブランド」の試作品を東京ビッグサイトに出展し、全国へPRしました。県内から唯一の出展で、多くの関心を集めました。

吾妻山菜の花ウオッチング

県内外から多くの方が訪れ「桜の季節もまた来たいです。」と話してくださった方もいました。



期間中、多くの出店も並び、来場者をもてなしていました。



1月24日、公民館での地場産品等の物品販売では、来場者との交流も。