

にのみや

4

2013

『桜（吾妻山）』

（平成25年3月29日撮影）

毎年4月上旬に咲いていた桜ですが、今年は例年に比べ1週間以上早く満開を迎えました。

●今月の紙面

- | | |
|---------------------|--------------------------|
| 平成25年度予算特集……………②～⑤ | 住宅リフォーム助成制度……………⑧ |
| 町地域公共交通計画……………⑥ | 平成25年度年間イベント情報……………⑪ |
| 北口駅前広場の交通方法案内……………⑦ | 第18回にのみや観光フォトコンテスト…⑭・⑮など |

ホームページアドレス <http://www.town.ninomiya.kanagawa.jp/>

平成25年度の政策



新たな子育て支援施策

子育て支援施設検討委員会の発足	225,000円
そだれん普及事業	95,000円
児童相談事業	3,502,000円
山西小学校トイレ改修工事	3,045,000円
二宮中学校体育館改修工事	18,000,000円

新たな子育て支援施策

「平成25年度は、子育て施策を一層充実し、定住人口の確保につなげるため、『子育て元年』を宣言し、健康福祉部に子育て担当部長を配置し子ども育成課を新設します。また、『第5次二宮町総合計画』に基づいてはじめての予算であり、新総合計画の基本構想に掲げる将来像『人と暮らし、文化を育む自然が豊かな町』の実現に向け、4つのまちづくりの方向性に基づき重点施策を押し進める予算配分を行いました。」

（施政方針より。全文は町ホームページ「町長の部屋」でご覧いただけます。）

子育て支援施設検討委員会の発足

山西の旧国立小児病院跡地に、保育所機能を備えた新たな子育て支援施設を整備するため、検討委員会を発足します。

そだれん普及事業

通称「そだれん」といわれる、怒鳴らない子育て練習講座の普及を図ります。

児童相談事業

児童虐待防止のため、専門の児童相談員を配置し、相談体制の充実を図ります。

山西小学校トイレ改修工事

山西小学校のトイレ（和式便器一部）を洋式に改修します。

二宮中学校体育館改修工事

体育館床面の全面張替と、バスケットゴール装置などを改修し、教育環境を整備します。

生活の質の向上と定住人口の確保

一次・二次予防事業対象者事業

高齢者の介護予防教室や訪問指導をするとともに、介護予防に向けた地域高齢者の活動を育成・支援します。

社会福祉関係事業

地域に根ざした福祉事業を実施するため、町社会福祉協議会へ助成し充実を図ります。

地域子育て支援事業

一時預かり、ファミリーサポートセンター、コミュニティ保育など地域における児童の健全な育成を図ります。

高齢者等の安心な暮らし支援

一次・二次予防事業対象者事業	18,768,000円
----------------	-------------

協力と支え合いによる福祉のまちづくり

社会福祉関係事業	17,883,000円
----------	-------------

子育て世代の定住促進

地域子育て支援事業	5,581,000円
-----------	------------



**環境と風景が
息づくまちづくり**

吾妻山公園再整備事業

再整備の最終年度である今年度は、小動物園付近の整備とアスレチック遊具を更新します。

(仮称) 風致公園整備事業

4年かけて整備しています。3年目となる今年度は、土地の造成や排水整備を実施します。

商店街景観形成事業

北口商店街の活性化支援として、ガーデンングにより景観を改善します。

二宮の自然、文化、住環境の魅力づくり

吾妻山公園再整備事業	78,000,000円
(仮称)風致公園整備事業	70,000,000円
商店街景観形成事業	2,370,000円
(仮称)剪定枝資源化施設整備事業	292,737,000円

「二宮ブランド」の開発と活性化

特産物普及奨励事業	2,780,000円
-----------	------------

交流拠点の創出

まちづくり総合調整事業(跡地検討)	122,000円
-------------------	----------



(仮称) 剪定枝資源化施設整備事業

ごみ処理広域化における二宮町が受け持つ施設である(仮称)剪定枝資源化施設建設にあたり、用地購入や整備運営計画を進めます。

特産物普及奨励事業

町の特産品として、オリブの育成調査とともに、特産物である湘南ゴールドや落花生の普及奨励を進めます。

まちづくり総合調整事業

「東京大学二宮果樹園跡地」について、将来構想を含めて引き続き検討します。

**交通環境と
防災対策の向上**

駅周辺整備計画事業

駅を中心とした周辺の現況を検証し、今後の整備計画の方針を策定します。

交通計画推進事業

コミュニティバスの運行改善や新公共交通システムであるデマンドタクシー(※)の試験的導入を実施します。
※詳細は6ページ

第3分団詰所整備事業

老朽化している消防第3分団詰所移転のため、法務局東側用地に建設します。

「二宮の顔」づくり=駅北口の整備

駅周辺整備計画事業	4,500,000円
-----------	------------

コンパクトな町に相応しいみんなの交通環境整備

交通計画推進事業	2,253,000円
----------	------------

「安全・減災都市二宮」づくり

第3分団詰所整備事業	53,943,000円
------------	-------------



スリムで効果的な行財政運営の確立

徴収事務事業(コンビニ収納準備)	2,142,000円
------------------	------------

総合計画に基づいた政策マネジメントの推進

都市マスタープラン等策定	9,000,000円
--------------	------------

「二宮PR」大作戦の展開

まちづくり総合調整事業(定住)	88,000円
-----------------	---------

戦略的行政運営



徴収事務事業

収納率向上の具体策として、平成26年度からコンビニ収納の導入に向けて電算関係の準備作業を進めます。

都市マスタープラン等策定

まちづくりの将来ビジョンである土地利用の方針や、都市施設の整備方針を定める「都市マスタープラン」を、平成26年度まで2年をかけて策定します。

まちづくり総合調整事業

定住促進対策を含むまちづくりに関する総合調整を図ります。

会計別当初予算額

会計区分	平成25年度		平成24年度		比較	
	当初予算額(a)	構成比	当初予算額(b)	構成比	(a)-(b)	伸び率
一般会計	77億1,000万円	51.6%	75億1,200万円	51.6%	1億9,800万円	2.6%
特別会計	72億4,154万8千円	48.4%	70億4,785万4千円	48.4%	1億9,369万4千円	2.7%
国民健康保険	34億7,057万円	23.2%	34億7,315万6千円	23.8%	△258万6千円	△0.1%
後期高齢者医療	6億5,662万4千円	4.4%	6億6,622万7千円	4.6%	△960万3千円	△1.4%
介護保険	21億2,447万3千円	14.2%	20億2,283万円	13.9%	1億164万3千円	5.0%
下水道事業	9億8,988万1千円	6.6%	8億8,564万1千円	6.1%	1億424万円	11.8%
合計	149億5,154万8千円	100.0%	145億5,985万4千円	100.0%	3億9,169万4千円	2.7%

一般会計 財源内訳

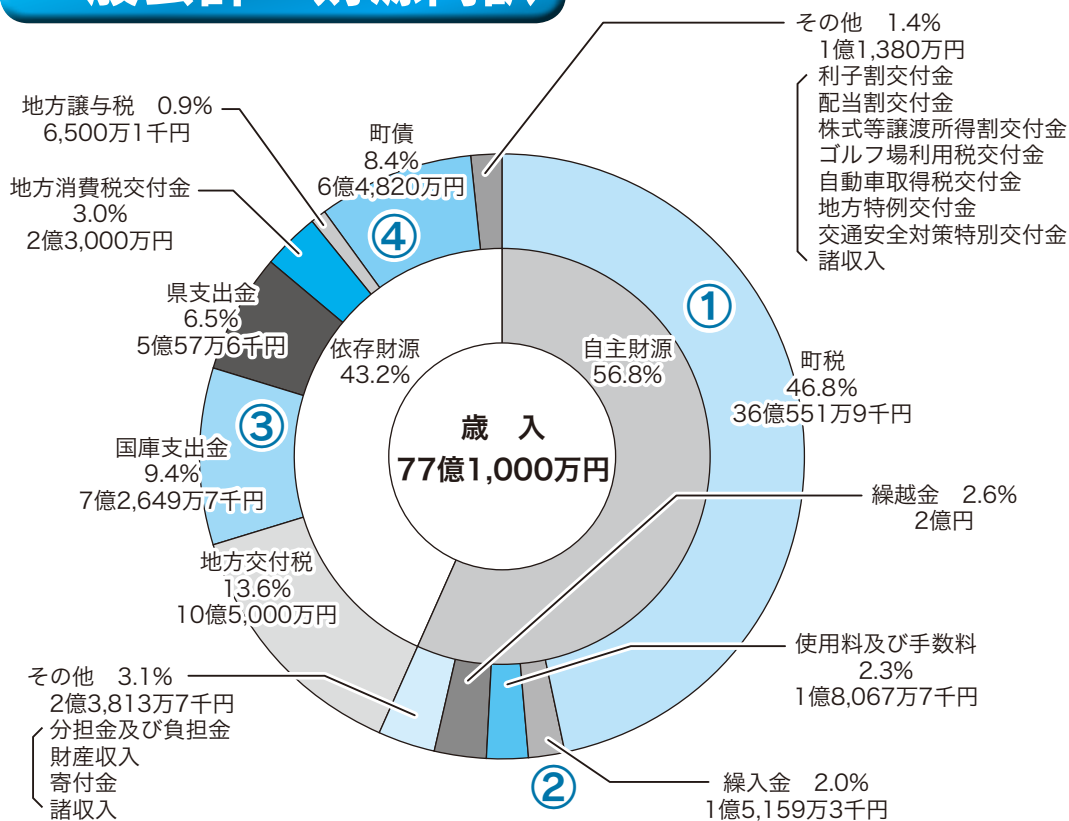

④ 町債
平塚市の次期環境事業センター建設、吾妻山公園、(仮称)風致公園、消防救急無線広域化・共同化整備のための借り入れと、臨時財政対策債の5件により13.3%の増となりました。

③ 国庫支出金
国の元気臨時交付金を計上し、消防第3分団詰所整備事業の財源として活用するため、3.8%の増となりました。

② 繰入金
減債基金を活用し、町債の一括償還に対応するため、大幅な増となりました。

① 町税
震災後の景気回復を見据え、法人町民税を中心に増収を見込むほか、町たばこ税の税率改正に伴い、全体で0.9%の増となりました。

平成25年度予算特集

3月に開催された町議会定例会で、平成25年度当初予算案が可決されました。一般会計と4つの特別会計を合わせて145億5,154万8千円となり、前年度と比較すると3億9,169万4千円増加し、増減率は2.7%の増となりました。

一般会計 歳出内訳

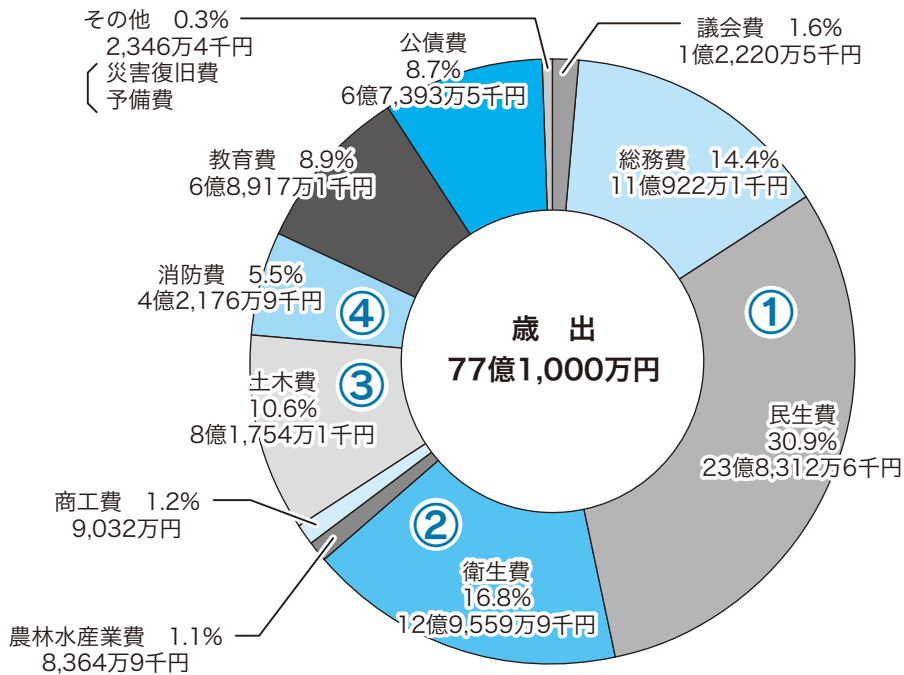

① 民生費
事業の見直しや、子ども
のための手当から児童手当
への制度改正による手当の
減などにより、前年度と比
べ2139万2千円、0.9%
の減となりました。

② 衛生費
ごみ処理広域化へ向け
て、(仮称)剪定枝資源化
施設整備事業などにより、
6997万6千円、57%の
増となりました。

③ 土木費
二宮駅北口駅前広場暫
定整備の完了などにより、
1652万8千円、2.0%の
減となりました。

④ 消防費
消防救急無線広域化・共
同化等整備事業、第3分団
詰所整備事業などにより、
5862万1千円、16.1%と
大幅な増となりました。

性質別予算の傾向

昨年度と比べ、義務的に
支出するものおよび投資的
事業への支出が増加してい
ます。

義務的に支出するもの
主に町債の一括償還によ
る公債費の増加が要因とな
っています。

投資的事業への支出

主に(仮称)剪定枝資源
化施設用地の購入などが要
因となっています。

区分	平成25年度		平成24年度		比較	
	当初予算額(a)	構成比	当初予算額(b)	構成比	(a)-(b)	伸び率
義務的に支出するもの (人件費・扶助費・公債費)	37億1,413万8千円	48.2%	36億6,208万5千円	48.7%	5,205万3千円	1.4%
投資的事業への支出 (普通建設費や災害復旧費)	7億6,423万円	9.9%	5億9,289万2千円	7.9%	1億7,133万8千円	28.9%
その他 (その他の経費)	32億3,163万2千円	41.9%	32億5,702万3千円	43.4%	△2,539万1千円	△0.8%
合計	77億1,000万円	100%	75億1,200万円	100%	1億9,800万円	2.6%

特別会計運営方針

国民健康保険特別会計

特定健康診査および特定
保健指導の実施による医療
費の削減や、生活習慣病の
早期発見・早期改善に努め
ます。

後期高齢者医療特別会計

75歳以上の方が増えてい
るなか、県広域連合と協力
し、引き続き住民サービスの
の向上と事務の効率化に努
めます。

介護保険特別会計

適切な介護サービスと地
域支援事業の提供、地域の
実情に応じた介護保険体制
を計画的に確保できるよう
努めます。

下水道事業特別会計

下水道事業中期経営計画
に基づき経営健全化を図る
とともに、山西汚水幹線を
整備するなど下水道処理区
域の拡大を図ります。

問い合わせ

財政課財務契約班

二宮町地域公共交通計画

を策定しました



主な施策

《誰もが移動手段を確保することができ、維持し続けることができる公共交通体系》を目標として、次の施策を実施します。

平成25年10月から
試行運行

●コミュニティバス

現在運行しているコミュニティバスの運行ルートを次のように変更します。

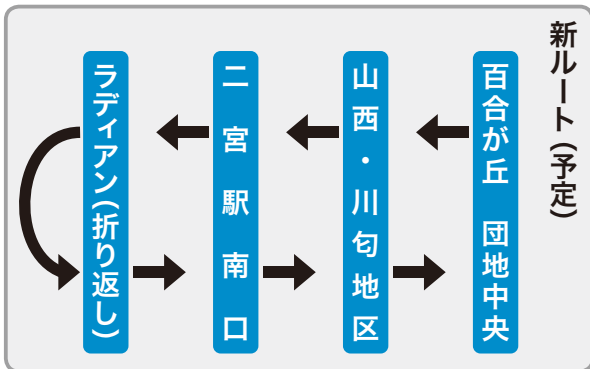

●デマンドタクシー

一般のタクシー車両を、決められた範囲と時間の中で、利用者から予約があった時だけ運行します。

対象地区

- ・富士見が丘地区
- ・松根地区
- ・山西の一部地区



対象地区から、町内の公共施設や商業施設への運行を予定しています。

※利用方法や金額などについては、詳細が決定次第改めてお知らせします。

交通結節施設の 利便性向上

さまざまな交通機関の接点交通結節点となる施設、駅前広場や周辺の環境整備を行い、公共交通の利便性を向上させます。

計画の流れ

平成25年度
短期
(おおむね3年後まで)

- 先行地区でコミュニティバス、デマンドタクシーの試行
- 北口駅前広場改良などによる交通結節施設の利便性向上
- コミュニティ交通活性化の仕組みづくり

平成34年度
中・長期
(おおむね3～10年後まで)

- 利用者ニーズ、事業採算性を考慮した公共交通の改善
- 公共交通のバリアフリー化・交通結節点の利便性向上

継続して実施する施策

路線バスの維持・拡充や情報提供の充実、利用促進など

コミュニティ交通活性化の 仕組みづくり

地域の皆さんが主体となり、地域に合った公共交通を考えていく『コミュニティ交通』の仕組みをつくり、地域と行政、事業者が一体となって公共交通の課題に取り組んでいきます。

公共交通を考えよう

公共交通を維持していくためには、一人でも多くの方に利用してもらうことが大切です。

町では、そのために何が必要かを地域の皆さんと連携し考えていきたいと思っておりますのでご協力をお願いします。

計画の推進

目標と方針・施策を基に短期、中・長期の10年を目標に事業を進めていきます。

問い合わせ

企画政策課企画調整班

協議会では、町内公共交通の需要を的確に捉え、将来的な町全体の交通のあり方を示し、また、地域に合った交通手段を確保・維持するため、総合的な指針として『二宮町地域公共交通計画』を策定しました。

利用しやすい公共交通へ

《町民の誰もが利用しやすい公共交通》を目指し、町では二宮町地域公共交通活性化協議会(以下協議会)を立ち上げ、平成23年度から24年度にかけ検討しました。



北口駅前広場の交通方法案内

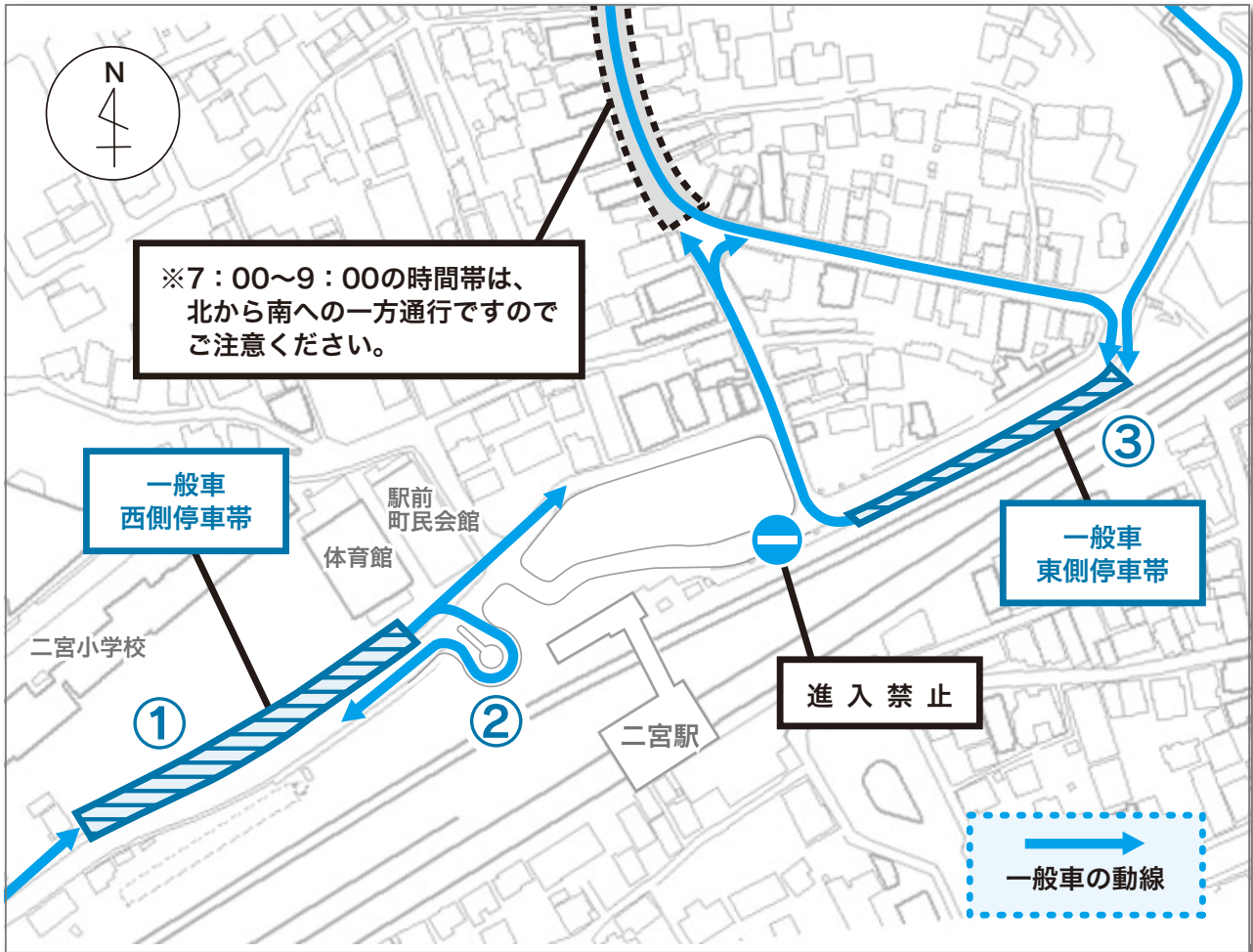

歩行者の安全確保や公共交通の利便性の向上、渋滞緩和などを主眼に置いて昨年度に実施した整備工事が終了し、暫定北口駅前広場が完成しました。完成に伴い、新しくなった駅前への一般車での進入方法について紹介します。

今後の交通方法

■西側から入る場合

平成25年4月1日から、町道27号線（二宮小学校南側道路）の時間帯進入禁止が解除され、いつでも西側からの進入が可能となりました。

二宮小学校前の停車帯(①)で乗降してください。

※停車帯は小学校側のみ

■西側へ戻る方法

広場の西側に一般車用の転回場を設置しました(②)ので、ここで転回してください。

なお、転回場は一方通行で駐車禁止です。

転回場での乗降は、通行の妨げになり、交通渋滞や交通事故の原因となりますので絶対にしないでください。

■北・東側から入る場合

路線バスとタクシー以外は進入することができなくなったため、今までと車両動線が変わりますのでご注意ください。

線路側の道路へ向かい、停車帯(③)で乗降してください。

※停車帯は線路側のみ

■北・東側へ戻る方法

乗降後は駅前広場へは入らず、元の道路へ復帰してください。

★おねがい★

停車帯での駐車や反対車線での駐停車は、渋滞や事故の原因となりますので遠慮ください。

問い合わせ

都市整備課計画指導班

住宅リフォーム助成制度

町では、住環境の向上と地域経済の活性化を目的に、町内業者を利用して住宅をリフォームする方に補助金を交付しています。

お得な助成制度を利用し、暮らしやすい住まいづくりをしましょう。

対象工事一覧

住宅リフォーム助成制度の対象工事に、今年度より『太陽光発電システム設置工事』が追加されました。

- 既存住宅の増築・改築工事
- 浴室・台所・洗面所・便所の改修工事
- オール電化住宅工事
- 屋根のふき替え・塗装、防水工事
- 外壁の塗り替え、塗装工事
- リフォームに伴う部分の住宅解体工事
- ふすま紙・障子紙・畳の張り替え
- 建具・開口部の取り替えや新設工事
- 耐震改修工事
- 防音工事
- 太陽光発電システム設置工事 など

対象外工事一覧

- 次の工事は対象となりませんのでご注意ください。
- 新築工事
 - 車庫・物置・倉庫などの工事
 - 店舗・工場・事業所などの改修工事
 - 門扉・ブロック塀・エントランス舗装などの外構工事
 - エアコン・証明器具・ガス・石油暖房などの工事、家具の購入
 - 太陽熱高度利用設備の設置工事 など



助成内容

助成額

20万円以上のリフォームで一律7万円

受付期間

4月22日(月)～5月10日(金)
平日9時～17時

助成予定件数

50件(抽選)
※5月17日(金)抽選
※50件に満たない場合は、5月13日(月)より追加で受け付けます。
(先着順)

対象者

- 次の要件をすべて満たす方
- 町に住民登録をしている
 - 町が実施する他の助成制度を併用していない
 - 町税などを滞納していない

対象住宅

- 本人が所有し、居住している住宅
- ※マンションなどの集合住宅は個人専有部分
 - ※店舗などの併用住宅は個人住宅部分
 - ※建築基準法に適合している住宅

対象リフォーム工事

- 町へ登録をしている事業者が実施し、平成26年3月31日までに完了する20万円以上の工事
- ※登録事業者は、都市整備課窓口や町ホームページでご確認ください。
 - ※組み合わせで合計20万円以上であれば対象となります。
 - ※同一の住宅については1回限りです。

申込

都市整備課窓口にて次の書類を持参してください。

- 工事見積書
- 施工前の住宅全体写真
- 施工前のリフォーム部分の写真
- 印鑑

※写真は日付が入っていること
※代理人の提出も可能

『太陽光発電システム設置補助事業』は終了しました

太陽光発電システム設置については、平成25年度から『住宅リフォーム助成制度』の対象工事となりました。

制度内容が異なりますのでご注意ください。

※太陽光発電システム設置については、国や県の助成制度もあります。
(別途手続きが必要)

《問い合わせ先》

国：太陽光発電普及拡大センター(J-PECC)
043-239-6200
県：神奈川県スマートエネルギー課
045-210-4115

問い合わせ

都市整備課計画指導班



二宮町は 長野県の高山村と 交流をしています



地域間交流事業

平成15年度より、二宮町地区長連絡協議会に委託して、地域の異なる山間部に位置する『長野県高山村』と交流しています。

7月の受け入れでは、高山村の親子や交流推進委員など、総勢約100名が二宮町を訪れます。

相模湾でとれた魚のタツチングプールや地引網を体験し、新鮮な海の幸を囲んでの交流会に会話も盛り上がりです。



交流をしています



8月には20組の親子が1泊2日で高山村へ訪問します。

村の一大イベントである『信州高山まつり』へ参加し、村の皆さんとお祭りを楽しまます。また、2日目の交流会では、7月に二宮町へ来た方々と一緒に、高山村でとれた山の幸を頂き、1か月振りの再会に笑みがこぼれます。

今年のスケジュール

●二宮町受け入れ

7月6日(土)

●高山村訪問

8月3日(土)～4日(日)

参加したい場合は？

隔年で参加できる地区が変わります。

今年度は次の地区となりますので、参加希望の方は5月中旬までにお住まいの地区の地区長にお申し込みください。

参加対象地区

緑が丘、百合が丘2丁目、中里、富士見が丘2丁目、松根、元町南、中町、梅沢、茶屋、川匂



問い合わせ

町民課地域支援班

平成25年度

下水道工事予定地区

快適な生活環境と川や海の水質保全のため、公共下水道の普及を進めています。今年度は次の地区を整備します。

工事予定地区

●百合が丘1丁目の一部

●北新道の一部

●越地の一部

●釜野の一部

7月ごろから翌年3月末の期間中に順次工事を進めていきます。

詳細は、工事前に地区回覧などでお知らせします。

受益者負担金

下水道建設費の一部として、下水道整備区域内のすべての土地に対して、一回限りで受益者負担金を賦課します。

負担金の金額は、土地面積1㎡あたり450円で算定し、通常は3年に分割し納めていただきます。(一括で納付も可能です)

対象の土地所有者には、4月末に関係書類、6月上旬に納付書を郵送しますのでご確認ください。



早期接続のお願い

公共下水道が整備された区域内は、くみ取り便所は3年以内、浄化槽は遅滞なく下水道へ切り替える義務がありますので早期接続をお願いします。また、工事は排水設備指定工事店に依頼してください。

なお、町では、工事費用の負担軽減のため、奨励金交付など助成制度を設けています。

受益者負担金賦課区域、排水設備指定工事店などは、下水道課窓口や町ホームページでご確認ください。

問い合わせ

下水道課業務班

連載

知っ得！メタ防通信

『健康生活』をスタートしよう！

あなたの健康は、あなただけのものではありません。あなたの健康を願う人がいます。

毎日を健康に過ごすにはどうすればよいか、基本に戻って考え、今日から新しい『健康生活』をスタートしましょう。

健康の基礎

健康は、《栄養》《運動》《休養》という3本柱のバランスで支えられています。

食べ過ぎや運動不足、過労などにより、これらのバランスが崩れると、さまざまな病気を引き起こします。

バランスのチェック

このバランスが崩れ始めてから、比較的すぐに現れる症状が肥満です。

肥満は、エネルギーの消費量よりも摂取量が多すぎることなどの生活習慣が主な原因です。

肥満が進むと？

内臓脂肪がたまり過ぎると、高血圧や高血糖など複数の病気を併発し、動脈硬化が急速に進行しやすくなります。

この状態を《メタボリックシンドローム》といいます。



健診を受けましょう！

健診を受けることで、メタボリックシンドロームを早い段階で見つけ、予防することが出来ます。

今年度も7月より特定健康診査・健康診査を実施しますので必ず受けましょう。

問い合わせ

保険医療課医療予防班

(☎ 71・7100)

猫の飼い主の皆さんへ

『飼い主のルールやマナー』

ぜひごまねな

近年、猫に関する相談や苦情が多く寄せられています。

大切なペットが近所に迷惑をかけるためにも、飼い主はルールやマナーを守りましょう。

皆さんから多く寄せられる相談を紹介します。

Q.

猫がうちの庭でうんちをして困っています。

A.

お困りの方へ

猫が警戒して寄り付かなくなる対策をして自衛しましょう。

● 入ってこないよう囲いをする

● 忌避剤きひざいをまく

● 地面を濡らしておく

● 庭に置いてある物の位置を変えてみる

● 音で驚かす など

※猫には絶対に危害を加えないでください。

飼い主の方へ

放し飼いにすると、近所の迷惑となるだけでなく、交通事故や感染症にかかる恐れもあります。極力室内で飼うなどの措置をとりましょう。



猫は、トイレをしつけることができる動物です。愛情と責任を持って、しつけましょう。

問い合わせ

生活環境課生活環境班

PM2.5 (微小粒子状物質) について

神奈川県は、PM2.5

(微小粒子状物質)の高濃度予報の提供をしています。

PM2.5の濃度が高くなるおそれがあると予報された場合、町では防災行政無線などでお知らせします。

高濃度と予報された場合

○ 不要不急の外出や、屋外での長時間の激しい運動はできるだけ減らしましょう。

○ 屋内では、換気や窓の開閉を必要最小限にしましょう。

○ 呼吸器系や循環器系に疾患のある方や小児、高齢者などは体調に応じてより慎重に行動しましょう。

問い合わせ

県大気水質課

045・210・4111
PM2.5テレホンサービス
045・210・5980

生活環境課生活環境班



平成25年度 年間イベント情報

※日程は変更となる場合があります。
 ※町ホームページにも掲載しています。

月	日	行事名
5月	18日(土)	二宮中学校汐鳴祭 体育の部
	20日(月)	戦没者を追悼し、平和を祈念する集い
	25日(土)	二宮小学校運動会
		一色小学校運動会
	25日(土)～ 26日(日)	第9回図書館リサイクル市
26日(日)	湘南にのみや海岸530キャンペーン	
6月	7日(金)～ 14日(金)	第2回二宮町議会定例会
	9日(日)	歯の健康フェスタ
	15日(土)	二宮西中学校体育祭
	28日(金)～ 30日(日)	第8回環境づくりフォーラム展
7月	6日(土)	高山村地域間交流事業 (二宮町へ来町) ※P9参照
	20日(土)～ 22日(月)	第39回子ども野外研修
	27日(土)～ 28日(日)	少年少女 ソフトバレーボール大会
8月	3日(土)～ 4日(日)	高山村地域間交流事業 (長野県高山村へ訪問)※P9参照
	6日(火)	「ガラスのうさぎ像」平和と友情のつどい
	10日(土)～ 11日(日)	第3回ミュージックフェスタ inにのみや ※P16参照
	31日(土)	総合防災訓練(予定)
9月	6日(金)～ 30日(月)	第3回二宮町議会定例会

※敬老のつどいは開催しません。

総合防災訓練



二宮町体育祭



月	日	行事名
10月	6日(日)	第70回二宮町体育祭
	12日(土)	山西小学校運動会
	14日(月)～ 11月3日(日)	第56回二宮町文化祭
	19日(土)	二宮西中学校秋麗祭 二宮中学校汐鳴祭 文化の部
11月	27日(日)	第39回二宮町民俗芸能のつどい
	3日(日)	第8回湘南国際マラソン大会 第15回湘南にのみやふるさとまつり
	10日(日)	第41回二宮町農林水産まつり 消費者のつどい
12月	6日(金)～ 13日(金)	第4回二宮町議会定例会
	8日(日)	第32回二宮町・町内一周継走大会
1月	7日(火)	新春のつどい
	上旬～ 2月上旬	吾妻山菜の花ウォッチング
	12日(日)	消防出初式
	13日(月)	成人祝賀会
	19日(日)	第15回吾妻さんよさこいパレード
2月	下旬～ 3月下旬	第1回二宮町議会定例会
3月	20日(木)	町立小学校卒業式
	中旬	町立中学校卒業式
	21日(金)	ラディアン・ピアノマラソンコンサート
	29日(土)	消防団入退団式

☎ 企画政策課広報統計班

役場の組織が変わりました

平成25年度を「子育て元年」として、子育て部門の体制を強化します。
 新たに「子ども育成課」を新設するほか、時代の変化に柔軟に対応できるように、より効率的な体制を整えました。

を新設するほか、時代の変

問い合わせ

企画政策課企画調整班

3月31日まで

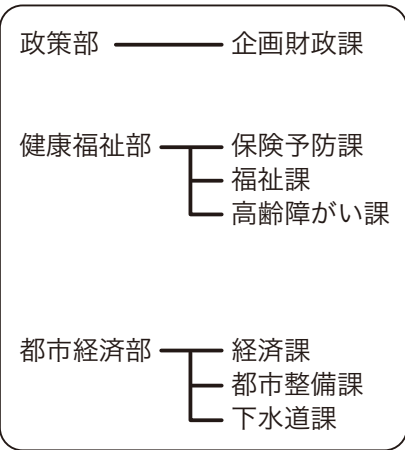

4月1日から

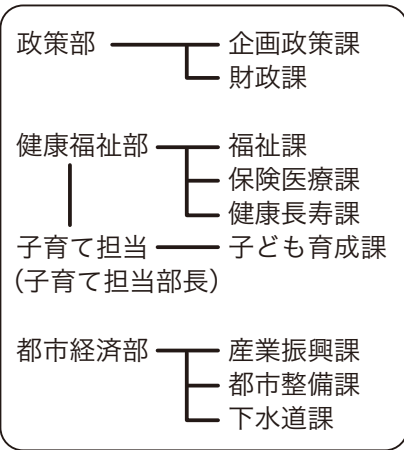

変更点

- ・ 政策部を「企画政策課」と「財政課」の2課体制にしました。
- ・ 健康福祉部各課の名称を変更するとともに、子育て担当部長を配置し「子ども育成課」を新設しました。
- ・ 都市経済部は「経済課」を「産業振興課」に名称変更しました。

※旧課名等でお問い合わせいただいても、新しい担当部署をご案内させていただきます。

趣味をみんなでも楽しみませんか

〜二宮町文化団体連盟活動紹介〜

俳句協会

(俳句協会)

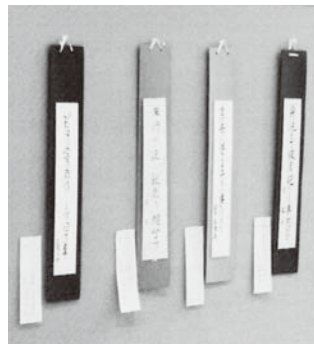

活動日

毎月第1日曜日13時〜16時

活動場所

町民センター

会費

3,500円/月

戦後の荒んだ生活に、若者や老人が自然界に癒されて句を作りました。
 当時、毎月発行の鹿火屋(かびや)が二宮にあり、近郷の人は本を頼りに俳句を作りました。

今は四代目『原和子先生』のご指導を受けています。ぜひお出かけください。

岳風流相萩吟詠会

(詩吟連盟)

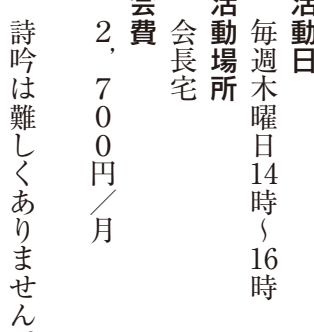

活動日

毎週木曜日14時〜16時

活動場所

会長宅

会費

2,700円/月

詩吟は難しくありません。漢詩・和歌など、仲間と稽古しています。新人さん大歓迎です。

麻雀同好会



活動日

毎週火・木・土曜日 13時〜17時

活動場所

駅前町民会館

会費

3,000円/半年

健康麻雀を通じて会員相互の親睦・交流を図りたいと思っています。
 また、腕に自信のある方入会歓迎。

問い合わせ

生涯学習課生涯学習班
 (☎72・6912)



二宮町人事異動

《人事異動》4月1日付（内は旧所属）

〔部長級〕

▼健康福祉部子育て担当部長（都市経済部都市整備課長） 諸星勉

▼消防長（消防署長） 橋川寿郎

〔課長級〕

▼政策部企画政策課長（教育委員会生涯学習課副主幹） 志賀道郎

▼政策部財政課長（教育委員会教育総務課副主幹） 二宮雅巳

▼町民生活部町民課長（健康福祉部保険予防課長） 西山義勝

▼健康福祉部福祉課長（町民生活部町民課長） 鐘ヶ江学

▼健康福祉部保険医療課長（都市経済部経済課長） 戸丸隆司

▼健康福祉部健康長寿課長（健康福祉部高齢障がい課長） 坂本眞砂子

▼健康福祉部子ども育成課長（教育委員会教育総務課長） 松本幸生

▼都市経済部産業振興課長（政策部企画財政課長） 椎野文彦

▼都市経済部都市整備課長（都市経済部下水道課長） 成川一

▼都市経済部下水道課長（都市経済部下水道課副主幹） 高橋秀實

▼教育委員会教育総務課長（健康福祉部福祉課長） 黒石徳子

▼消防署長（消防本部消防課主幹） 林栄一

《退職》3月31日付〔部長級、課長級〕

▼（消防長） 西山弘和

▼（健康福祉部福祉課長代理） 石井由美子

問い合わせ 総務課庶務人事班

故 武市晴午氏 に旭日単光章

故武市晴午氏は、昭和61年から平成10年まで3期12年間にわたり、町議会議員として活躍された功勞により、旭日単光章が授与されました。



町の人口（平成25年3月1日現在）

総数 29,184人 (-26)

男 14,155人 (-19)

女 15,029人 (-7)

世帯数 11,469世帯 (-4)

()内は前月比

※平成22年国勢調査確報値を基礎にしています。



大磯警察署だより



種別	2月
事務所・出店・学校荒し	1件
車上ねらい	2件
自転車盗など	3件
部品ねらい	1件
万引き	2件
その他の窃盗	1件
合計	10件

《自転車盗に注意！》

施錠していない自転車の盗難が多発しています。鍵をしっかりとかけ、路上などに放置しないようにしましょう。

大磯警察署
(☎72-0110)

東日本大震災義援金の受付を 平成26年3月31日まで再延長します

平成25年3月15日現在

総額12,728,874円

を日本赤十字社に送金しました。

義援金は、日本赤十字社を通じて被災地に届けられます。引き続き皆さまのご協力をお願いします。

福祉課社会福祉班

資源ごみの売却単価と処理費用 ～目指せ！可燃ごみ50%削減～

	2月分	
	量	処理費用
毎日出るごみ(可燃ごみ)	363,800 kg	13,145,945 円
資源ごみ	剪定枝等	12,905 kg 206,480 円
	古紙・布類	123,920 kg 0 円
	空きビン	18,250 kg 33,180 円
	金属類	21,990 kg 692,685 円
	樹脂類①②③	47,425 kg 2,498,894 円
	合計	224,490 kg 3,431,239 円

前月との比較	
量	処理費用
-72,730 kg	-2,501,338 円
900 kg	14,400 円
-4,440 kg	0 円
-2,660 kg	10,200 円
5,640 kg	177,660 円
-14,850 kg	-1,105,902 円
-15,410 kg	-903,642 円

平成18年度 同期比較	-23.1%
売却価格…町の収入	
今月	前月との比較
0 円	0 円
1,007,030 円	-920 円
9,070 円	-2,360 円
113,233 円	26,084 円
6,873 円	40 円
1,136,206 円	22,844 円

第18回

にのみや観光フォトコンテスト

全311点の応募をいただき、審査の結果力作31点の入賞作品が決定しました。

講評

地図で見ると小さな二宮町ですが、海岸線や緑豊かな丘陵、伝統行事など、四季を通じて写真のモチーフとなる風景に恵まれており、前回以上に寄せられたさまざまな作品から、それを実感します。

今回の推薦は、逆光という撮影条件が悪い中、背後からの強い光を受けて浮かび上がった神輿をタイムミングよく捉えたシャッターチャンスが見事です。斜めになった神輿が躍動感を出し、担ぎ手の声が聞こえてくるようです。周囲の人物たちを過不足無く取り込んだことで、祭りの賑やかさが十分伝わってきます。

大河原雅彦さん(審査員長、元神奈川新聞社写真部長)



推薦 鈴木明子さんの作品
『美しき我が祭り』

※その他入賞作品は、町観光協会ホームページでご覧いただけます。
<http://shonan-ninomiya-kankou.com/>

広告

新聞はASA二宮へ

朝日新聞・神奈川新聞・東京新聞・日刊スポーツ他

広告折込料金は、**1,000枚で3,675円**から!!

広告チラシのデザインから印刷まで、お気軽にご相談ください。

チラシの全戸ポスティングも承ります!!

お申し込み・お問い合わせ

ASA二宮
TEL:0463-71-1157 中郡二宮町中里 988-5

広告

懐石べんとうのお届け受け承ります

ご入学のお祝い、歓送迎会
お花見など行楽に彩り美しい
圓山のお弁当はいかがですか



お届け専門
年中無休

京の味 圓山

TEL (0463)71-4919

中郡二宮町松根 6-15 URL:www.kyounoaji.com

特選冬 石井清一さんの作品
「菜の花スケッチ」



特選春 玉置正さんの作品
「春景色」



特選秋 佐藤いづみさんの作品
「紅葉に染まる吾妻神社」



特選夏 添田英治さんの作品
「コスモス咲く吾妻山公園」

問い合わせ

産業振興課商工観光班
二宮町観光協会

(☎ 73・1208)

二見利節画伯の作品介绍

「マルタ島旅情」(1973年制作)

縦45.5cm×横53.0cm

技法：油彩、材質：キャンバス

白い建物の配置で絵にリズムを持たせ、左の白い建物の間の黒い色で絵に奥行きを持たせています。

(画家 小口卓也)

☑ 二宮町ふたみ記念館 (☎70-3210)



広告

二宮町のくるまやさん この町で創業20年
安心と信頼のお店

不要な車も手数料無料！高価買取実施中！！

ご希望の中古車全国より即お取り寄せ！

新車も業販充実！お値打ちプライス★

カーセールサントス 電話11-9099

広告

柳麺・焼豚専門店

Jah ジャー

営業時間：11時～15時
17時～23時 月曜休
二宮町二宮200-3 ☎0463-73-8777 URL: www.jar134.net

柳麺 580円～
焼豚お持ち帰り 1000円～

焼豚弁当、仕出し、お料理等承っております

お取引先 **isetan** www.isetan.co.jp

ミュージックフェスタ

にのみや

毎年大盛況のなか開催している『ミュージックフェスタ』。今年も時期を冬から夏に移して、第3回目を開催します。現在出場者を募集中です。みんなで楽しく『熱い夏』を過ごそう！

in

演奏はノンジャンル

出場される方の演奏ジャンルは限定していません。

また、演奏楽曲もコピー、オリジナルなど自由です。

第2回では、管弦楽に邦楽やハワイアン、ロックなど、さまざまな音楽が演奏され、3日間の開催で出場者34団体約350名、観覧者約870名と、多くの方にご参加いただきました。



ミュージックフェスタとは一昨年からはまった二宮町の音楽の祭典です。日ごろから、さまざまな音楽を楽しんでいる人や団体が、みんなで協力して発表の場を手作りしています。



手作りの発表の場

ミュージックフェスタは、実行委員会により企画・運営がされています。

実行委員会は、出場者によって構成され、当日は演奏だけでなく、スタッフとしても活躍しています。

これにより、出場者同士の世代、ジャンルを超えたコミュニケーションをとれることが、特徴の一つとなっています。

第3回 出場者募集！

現在出場者を募集中です。エントリー用紙は役場やラディアンに配架されているほか、町ホームページからダウンロードできます。



開催日 8月10日(土)、11日(日)
ところ ラディアンホール
応募 エントリー用紙に必要事項を記入し、下記あて先へ提出(郵送可)
 〒259-0123 二宮町二宮1,240-10
 二宮町生涯学習センター内
 湘南二宮音楽祭実行委員会 あて
応募締切 5月17日(金)必着

問い合わせ

生涯学習課生涯学習班
 (☎ 72・6912)