

広報

No.648

にのみや

4
2016

『吾妻山公園の桜』

吾妻山頂上からの風景です。
相模湾を望む素晴らしい景色とともに
桜が楽しめます。

今月号より
「広報にのみやお知らせ版」を
統合し発行しています。

菜の花畑のニーノ ～二宮町においでよ！～

が完成しました

町の魅力を発信するプロモーション動画が完成しました。
動画は4月1日からホームページなどで配信予定です。
町Facebookでも紹介しますのでぜひご覧ください。



平成28年度の施策

平成28年度は、第5次総合計画の基本構想に掲げる将来像「人と暮らし、文化を育む自然が豊かな町」の実現に向け、前期3年間の成果を踏まえつつ中期3年間のスタートとして取り組むとともに、二宮町総合戦略に位置付けた、二宮町が目指すべき将来の方向と人口の将来展望を実現するためのプロジェクトを展開します。(施政方針より。全文はホームページ「町長室」でご覧いただけます。)

新…新規事業または追加事業のあるもの 継…2年以上かけて執行している事業
拡…事業内容を拡充したもの

基本目標1 安心な暮らしを守り、 住み続けられる地域をつくる

(継) 包括的支援事業

(2,847万2千円)

新たに地域包括ケアシステム担当課長を置き、医療・介護・予防・住まい・生活支援が包括的に確保される体制の構築を目指します。

(新) 安心して住み続けられる地域再生事業※ (3,005万4千円)

公共施設の再配置、未利用地の有効活用とともに、一色小学校区をモデル地域に選定し、住民を中心として設立される協議会に対し、地域の活性化のために必要な支援を行います。

(新) 地域防災計画等改定及び 防災マップの作成 (500万円)

県の防災計画の改定に合わせ、二宮町地域防災計画の改定を進めるとともに、県が示す津波浸水区域や土砂災害警戒区域を反映した防災マップの改定を行います。

(新) 健康づくり・未病改善運動教室事業

(1,325万8千円)

子どもから高齢者までの体力向上と健康増進を図り、健康寿命の延伸を目指します。



基本目標3 若い世代の結婚・出産・子育て の希望を叶え、子育てを楽しめる環境をつくる

(拡) 妊婦健康診査補助

(1,219万4千円)

妊娠・出産期における支援として、妊婦健診補助の総額を6万2千円から7万7千円に拡充します。



(継) 児童相談事業

(374万5千円)

支援を必要とする児童(家庭)の増加に対応するため臨床心理士を相談員として配置し、的確な支援・対応を図ります。

(拡) 学童保育所維持管理経費

(2,098万6千円)

二宮学童を増設するとともに全学童保育所の土曜日通年開所を実施します。

(※)は 国の地方創生加速化交付金を活用して平成27年度補正予算に計上し、平成28年度に事業を行います。

基本目標2 二宮の強みを活かした 魅力あるくらしを提案し、新しい人の流れをつくる

(新)「にのみやLife」全国展開シティ プロモーション事業※ (2,020万円)

ファミリー層をはじめとする町内外のすべての世代に対し、町の良さを活かした新しい暮らし方を提案・発信します。

(継)住宅ストック管理流通活用事業 (208万8千円)

空き家の施策に対する検討委員会を設置し、空き家等対策計画を検討するとともに空き家バンクを利用して空き家を購入または賃貸借された方へ補助金を交付します。

(新)コミュニティ・スクール導入促進事業 (20万2千円)

コミュニティ・スクール導入に向け、学校運営協議会設置のための研究・検討を行います。



(新)にのみや子どもはぐくみ塾 (6万円)

小中学校の教職員と児童生徒の保護者をはじめとする町民を対象とした「にのみや子どもはぐくみ塾」を年間5回程度開催します。

にのみや子どもはぐくみ塾とは？

教員の指導力向上を目指すとともに、児童生徒の保護者や町民と、町の教育やその指導のあり方についての共通理解を深めるために開催する講座です。

第1回は「家庭・地域・学校で進める防災教育と地域防災体制のつくり方」をテーマに講座を開催する予定ですので、ぜひご参加ください。

《第1回》

と き：4月21日(木) 18:15～

ところ：ラディアン ミーティングルーム2

対 象：二宮町の小中学校教職員、児童生徒の保護者、町内在住の方 など

講 師：矢崎良明氏（鎌倉女子大学講師・学校安全教育研究所教授 事務局長）

基本目標4 二宮町で安心して働き 仕事を生み出しやすい環境をつくる



(新)地球温暖化対策検討委員会の設置 (16万円)

再生可能エネルギーの導入の可能性について調査・研究を行い、課題を検討します。

(継)ふるさと納税の推進 (162万8千円)

町の財源の確保とともに、二宮ブランド商品とも連携し産業の振興を図ります。

平成28年度 予算概要

2月26日～3月22日にかけて開催された町議会定例会において、平成28年度当初予算案が可決されました。

一般会計と4つの特別会計を合わせて155億1,235万1千円となり、前年度と比較すると2億609万円の減少で増減率は1.3%の減となりました。

平成28年度各会計当初予算額

会計区分	平成28年度		平成27年度		比較	
	当初予算額(A)	構成比	当初予算額(B)	構成比	A-B	伸び率
一般会計	77億3,000万円	49.8%	77億8,800万円	49.5%	-5,800万円	-0.7%
特別会計	77億8,235万1千円	50.2%	79億3,044万1千円	50.5%	-1億4,809万円	-1.9%
国民健康保険	36億3,161万5千円	23.4%	38億1,757万6千円	24.3%	-1億8,596万1千円	-4.9%
後期高齢者医療	7億9,608万円	5.1%	7億7,703万4千円	4.9%	1,904万6千円	2.5%
介護保険	24億105万円	15.5%	23億510万9千円	14.7%	9,594万1千円	4.2%
下水道事業	9億5,360万6千円	6.2%	10億3,072万2千円	6.6%	-7,711万6千円	-7.5%
合計	155億1,235万1千円	100.0%	157億1,844万1千円	100.0%	-2億609万円	-1.3%

一般会計の歳入歳出内訳

歳入の内訳

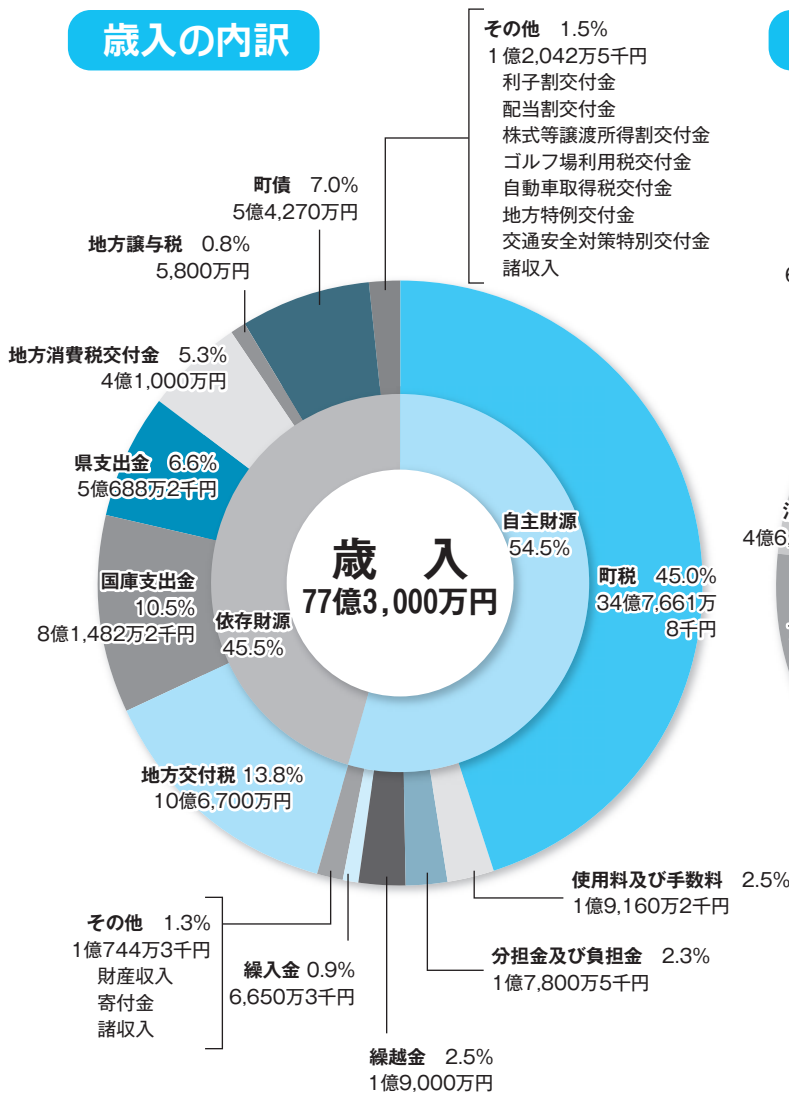

歳出の内訳

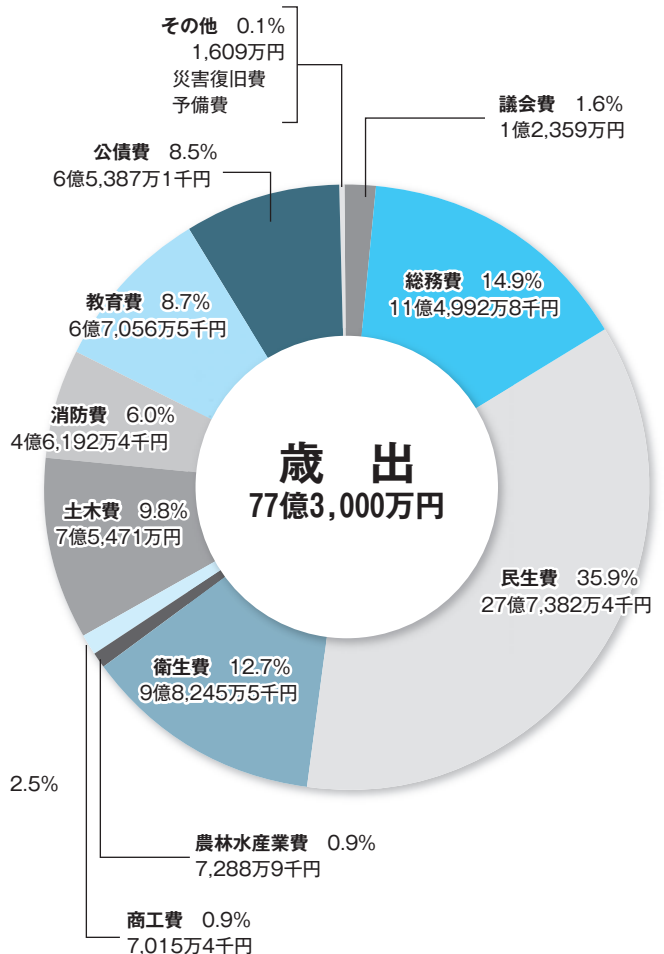

町民一人あたりの予算額

町民一人あたりの予算額	271,419円
議会費(議会の運営などの経費)	4,340円
総務費(人事や財産管理、企画、選挙、戸籍などの経費)	40,377円
民生費(児童・障がい者・高齢者福祉などの経費)	97,396円
衛生費(ごみ処理や環境保全、健康増進などの経費)	34,496円
農林水産業費(農業の振興や漁港整備などの経費)	2,559円
商工費(商工業の振興や観光などの経費)	2,463円
土木費(道路・公園などの建設・管理の経費)	26,500円
消防費(消防・救急活動や消防団運営などの経費)	16,219円
教育費(小中学校や文化・スポーツ振興などの経費)	23,545円
公債費(町債(借入金)の元金・利子などの償還金)	22,959円
その他(災害復旧費・予備費)(災害時など不測の事態に対する経費)	565円

※平成22年国勢調査を基礎とした平成28年2月1日現在の人口(28,480人)を用いて算出

行政サービスの適正な見直し

行政サービスをゼロベースで見直し、生み出した財源を子どもから大人までの健康づくりの推進や子育て支援の充実にシフトします。

また、下水道事業の健全運営のため、7月より下水道使用料を改定します。(詳細はホームページおよび広報にのみや5月号でお知らせします。)

機構改革による組織のスリム化	2部1担当部長2課3班減
町民サービスプラザ運営の見直し	-209万円
ラディアンITサービスコーナーの運営見直し	-127万円
町民活動サポートセンターの移転(10月)	-161万円
(旧)ふるさとの家管理経費の削減	-68万円
ふたみ記念館運営の見直し	-96万円
袖が浦プールの休止	-645万円
広報にのみやお知らせ版の統合	-28万円

※機構改革、公共施設の休館日変更などの概要は6ページをご覧ください。

町の家計簿

町予算を家計にたとえると…

※年収を国民の平均所得(529万円)とした場合
(参考:厚生労働省『平成26年度国民生活基礎調査』)

収入

給料(町税、地方交付税)	…	311万円
パートや不動産等貸付の収入(使用料、財産収入など)	…	32万円
親族からの仕送り(国・県支出金など)	…	131万円
家の増改築などローンの借入(町債)	…	37万円
預貯金の引き出し(基金からの繰入金)	…	5万円
前年からの繰越金(繰越金)	…	13万円
収入合計	…	529万円

収入のうち最も多いのは皆さんが納めた町税です。
地方交付税は、どの市町村でも標準的なサービスを受けられるよう地域間格差をなくすため国から交付されるものです。
また、国・県支出金は、道路整備など町の事業の一部を国や県が一定の割合で負担するものです。

支出

食費(人件費)	…	122万円
医療費や教育費(扶助費)	…	104万円
ローン返済(公債費)	…	45万円
光熱水費や日用品の購入(物件費)	…	100万円
車や家電の修理費(維持補修費)	…	5万円
町内会費や親戚・友人への支援 (補助費・投資及び出資金・貸付金)	…	31万円
家の増改築費(投資的経費)	…	32万円
子どもへの仕送り(繰出金)	…	89万円
貯金(積立金、予備費)	…	1万円
支出合計	…	529万円

人件費、扶助費、公債費は義務的経費と呼ばれます。
義務的経費が多いことは、一般家庭におけるエンゲル係数(家計における食費の割合)が高いことと同じで、家計にあまり余裕がないことを意味しています。
また町の歳出総額に占める義務的経費の割合は51.4%で、県内自治体平均52.8%と比べるとやや低い状態です。

4月から

役場の課名や 公共施設の休館日などが変わります

機構改革概要

政策総務部

- 『政策総務部』設置
(政策部と総務部、町民生活部の一部を統合)
- 『政策担当参事』設置(企画政策課と地域政策課を所掌)
- 企画政策課に『戦略推進班』設置
(公共施設再配置や未利用地対策、空き家対策などを推進)
- 『地域政策課』設置(地域活動の推進、広報広聴と町民活動支援の一元化、シティプロモーションの強化)
- 『財務課』設置(財政課と公共施設課を統合)
- 『戸籍税務課』設置
(税務課に戸籍・住民登録事務を統合)

健康福祉部

- 『福祉保険課』設置
(特別会計事務、国民年金事務を福祉課と統合)
- 『健康づくり課』設置
(保健センターへ移転し、子どもから高齢者までの食育・健康づくり・未病改善事業を推進)
- 健康づくり課に『地域包括ケアシステム担当課長』設置(地域包括ケアシステムの体制構築の推進)

都市部

- 『都市部』設置
(都市経済部に町民生活部生活環境課を統合)

教育委員会

- 教育長の下に『教育部』設置
- 生涯学習課の生涯学習班と生涯スポーツ班を統合

消防本部

- 『消防署警備隊』2部制から3部制へ移行
(平成29年度からの平塚市・大磯町との通信指令業務共同運営に備える)

平成28年度 二宮町行政組織図

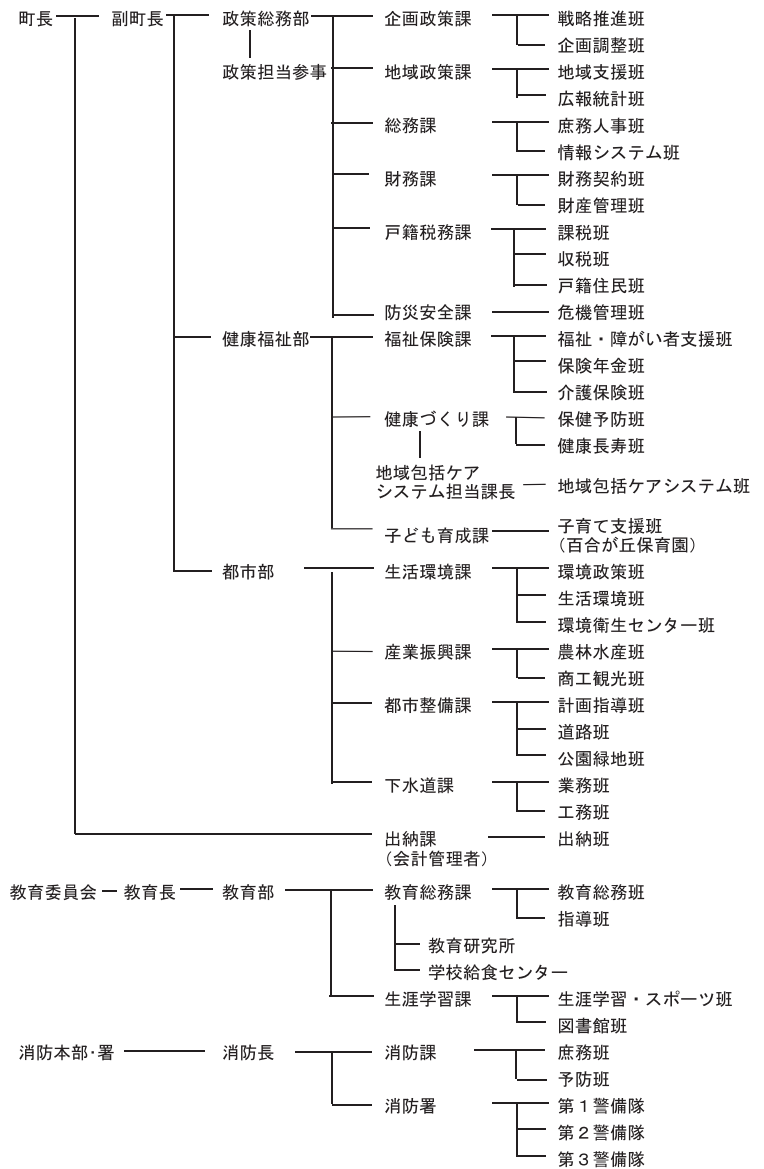

※議会、農業委員会、監査委員、選挙管理委員会、固定資産評価審査委員会の各事務局には変更ありません。

問 企画政策課企画調整班

公共施設の休館日などの概要

4月1日から、下記のとおり休館日や開館時間などが変わります。ご利用の際はご注意ください。

施設名	変更項目	平成27年度まで	平成28年度より	問い合わせ
町民サービスプラザ	休館日	火・土曜日、祝日、年末年始	火・木・土曜日、祝日、年末年始	戸籍税務課
ふたみ記念館		月曜日、年末年始	月・火曜日、年末年始	生涯学習課
町民温水プール		月曜日、祝日の翌日、年末年始	月曜日、祝日の翌日、年末年始、学校授業時間中(☆)	生涯学習課
ラディアン ITサービスコーナー	IT指導員	9:30~16:30	13:00~17:00(開設時間などは変更ありません)	生涯学習課
袖が浦プール	-	-	休止	産業振興課

☆温水プールの学校授業は、6、7、9月のうち15日間程度を予定(詳細は、後日改めてお知らせします。)

※(旧)ふるさとの家は、希望団体の申し込みにより利用できます。詳細は財務課へお問い合わせください。

※施設の利用・予約方法などの詳細はお問い合わせください。

各種イベント

手話通訳入門講座

福祉保険課福祉・障がい者支援班

手話で簡単な日常会話ができるようになることを目指す講座です。

と き：5月25日～平成29年3月29日の原則水曜日
19:00～20:30【全40回】

※参加者へ日程表を配布します。

と ころ：ラディアン ミーティングルーム1

対 象：町内在住・在勤の方(初心者、ブランクのある方大歓迎)

講 師：中郡聴覚障害者協会・中郡手話通訳者連絡会

定 員：20名(先着順)

参加費：3,240円(テキスト代として)

申 込：電話で申し込み

申込期間：4月1日(金)～28日(木)

介護予防事業ころばん塾

健康づくり課健康長寿班 ☎71-7100

と き：5月9日～8月1日の月曜日※7月18日を除く
13:30～15:30【全12回】

と ころ：保健センター 多目的室

対 象：町内在住の65歳以上の方
※要支援・要介護に認定されている方や、医師から運動を止められている方はご遠慮ください。

内 容：ストレッチ体操、ウォーキング、竹踏みステップ運動などを組み合わせた運動教室

定 員：18名(先着順)

参加費：1回300円

申 込：電話で申し込み

持 物：飲み物、上履き、タオル、参加費

そ の 他：運動のできる服装でお越しください。

子育てサロン講座

子ども育成課子育て支援班

●親子講座

『絵本の読み聞かせ』

と き：4月11日(月)10:30～11:00

と ころ：栄通り子育てサロン

講 師：にのみやおはなし会

『親子で楽しい！うたタイム』

と き：4月15日(金)10:30～11:00

と ころ：百合が丘子育てサロン

講 師：元気の出る歌の集い

申 込：不要。直接会場にお越しください。

第1回ジュニアリーダー養成研修会

生涯学習課生涯学習・スポーツ班 ☎72-6912

と き：4月24日(日)9:00～15:00(予定)

と ころ：(旧)ふるさとの家

対 象：町内在住の中学生からおおむね20歳までの青少年

内 容：野外炊事、グループワークなど

参加費：500円(食料費・保険料など)

※当日受付時に徴収

申 込：ラディアンITサービスコーナー前チラシラックで配布する申込書に必要事項を記入のうえ提出〔ラディアン開館日9:00～17:00受付〕

申込期限：4月15日(金)

持 物：お米1合、飲み物、軍手、食器、スプーン、ふきん、雨具、筆記用具

そ の 他：動きやすい服装でご参加ください。

共 催：青少年指導員連絡協議会

二宮ゆかりの人物展示「齋藤香村」

生涯学習課図書館班 ☎72-6913

齋藤香村(能楽評論家・俳人)は、東京の自宅が戦災に遭い、昭和20年から25年まで二宮町二宮(上町)に住んでいました。二宮在住のころには、自宅で句会を催し俳句雑誌「春夏秋冬」を出版しました。今回は、香村自筆の短冊などを展示します。

期 間：4月1日(金)～6月29日(水)

と ころ：図書館2階展示ケース

案 内

議会報告会

議会事務局庶務課庶務班

と き：①4月24日(日)10:00～12:00

②4月26日(火)18:30～20:30

③4月28日(木)18:00～20:00

と ころ：①ラディアン ミーティングルーム2

②一色防災コミュニティーセンター

③山西防災コミュニティーセンター

内 容：平成28年度予算などの報告、質疑応答、参加者との意見交換会

参加費：無料

申 込：不要。直接会場にお越しください。

そ の 他：終了時刻は前後することがあります。あらかじめご了承ください。

個人番号カード休日受取窓口

戸籍税務課戸籍住民班

次の日程で個人番号カードの休日受取窓口を開設します。平日に戸籍税務課窓口へ来庁することが難しい方はご利用ください。

と き：4月23日(土)9:00～16:00

と ころ：戸籍税務課窓口

申 込：事前に電話で申し込み

持 物：交付通知書、本人確認書類、住民基本台帳カード(持っている方のみ)

そ の 他：・交付手続きは20分くらいかかります。

・交付の際にパスワードの設定が必要となりますので、あらかじめ考えておいてください。

・原則、受け取りは本人のみです。病気などによりやむを得ない場合はご相談ください。

・本人確認書類などの詳細はお問い合わせください。

information 各種お知らせ

狂犬病予防の集合注射を実施します

生活環境課環境政策班

生後90日を経過した犬には、登録と狂犬病予防注射の接種、鑑札と注射済票の装着が義務付けられています。

と き	時 間	会 場
4月 13日(水)	9:30~10:30	町役場駐車場
	11:10~11:40	下町老人憩の家
	13:30~14:10	富士見が丘児童館
	14:50~15:30	茶屋老人憩の家
4月 14日(木)	9:30~10:30	八向遊園地
	11:10~11:40	一色防災コミュニティーセンター
	13:30~14:10	町民運動場駐車場
	14:50~15:30	緑が丘防災コミュニティーセンター
4月 15日(金)	9:30~10:10	旧国立小児病院跡地広場
	10:50~11:30	百合が丘地区防災広場 (元二宮教職員アパート敷地)

料 金：◎登録済みの犬：3,600円

◎未登録の犬：6,600円（登録手数料3,000円を含む）

※動物病院で個別に注射される場合の料金などは、各動物病院へお問い合わせください。

注意事項：○犬をしっかりと押さえられる方が連れてきてください。

○犬の体調が悪い場合や妊娠中は注射を受けられません。かかりつけの動物病院にご相談ください。

持 物：愛犬手帳、通知はがき（登録済みの場合のみ4月上旬に飼い主へ郵送します。）

住宅リフォーム助成制度をご利用ください

都市整備課計画指導班

町では、町登録事業者を利用して住宅をリフォームする方に補助金を交付します。

受付期間：4月19日(火)～5月6日(金) 9:00～17:00

※土日祝日を除く

対 象：次の要件をすべて満たす方

- ・町に住民登録をしている
- ・町税を滞納していない
- ・他の制度(介護保険など)との併用をしていない

対象住宅：次の要件をすべて満たす住宅

- ・本人が所有し居住している
- ※マンションなどの集合住宅は個人専用部分のみ
- ※店舗などとの併用住宅は個人住宅部分のみ
- ・新築住宅に対する固定資産税の減額措置などの対象とならない

対象工事：町登録事業者が施工し、平成29年3月31日までに完了する20万円以上(税抜)の工事

※対象工事を組み合わせて合計20万円(税抜)以上でも可能

※交付決定前に着工したものは対象外

※同一の住宅につき1回限り

助成予定件数：50件

※予定件数を越えた場合…5月13日(金)抽選

※予定件数に満たない場合…5月9日(月)から追加受付(先着順)

助成額：一律5万円

申 込：都市整備課窓口に次のものを持参して申し込み(代理人可)

持 物：工事見積書、施工前の住宅全体とリフォーム部分の写真(写真は日付入りのもの)、印鑑(認印可)

そ の 他：対象リフォーム工事や町登録事業者などの詳細は、ホームページをご覧ください。詳しくは都市整備課にお問い合わせください。

固定資産課税台帳の縦覧・閲覧

戸籍課税課課税班

●縦覧

期 間：4月1日(金)～5月31日(火) 8:30～17:15
※土日祝日を除く

と ころ：戸籍課税課窓口

対 象：固定資産税の納税者(代理人可)

縦覧内容：町内の土地や家屋の評価額などを縦覧帳簿で確認・比較することができます。

土地…所在地番・地目・地積・評価額

家屋…所在地番・家屋番号・種類・構造・床面積・評価額

手 数 料：無料

必要書類：印鑑、身分証明書(代理人の場合は委任状と代理人本人の身分証明書が必要です)

●閲覧

期 間：通年 8:30～17:15

※土日祝日、年末年始を除く

と ころ：戸籍課税課窓口

対 象：固定資産税の納税義務者(代理人可)、同居の親族、納税管理人、借地・借家人、賦課期日以降の所有者、相続人、破産管財人など

閲覧内容：名義人の住所・氏名、資産の所在地・評価額・税額など

手 数 料：1件300円※縦覧期間中に限り無料

必要書類：印鑑、身分証明書(代理人の場合は委任状と代理人本人の身分証明書、借地・借家人の場合は権利関係などを証明する書類が必要です)

同居・近居推進事業を実施しています

福祉保険課介護保険班

転入して親世帯または祖父母世帯と、同居したり二宮町内に住んだりする方へ、費用の一部を補助する「同居・近居推進事業」を実施しています。詳しくはお問い合わせください。

各種お知らせ
生涯学習ガイド
健康づくりガイド
じょうほう館
各種相談
トピックス

公共下水道の早期接続にご協力ください

下水道課業務班・工務班

町では、生活環境の向上や川と海の水質保全のため、公共下水道の整備を進めています。公共下水道が整備された区域の世帯には、接続の案内をしますので早期接続にご協力をお願いします。

また、公共下水道整備区域内のすべて土地に対して1回に限り受益者負担金を賦課します。対象の土地所有者へ関係書類と納付書を郵送しますのでご確認ください。

平成28年度下水道工事予定地区：釜野地区の一部

工事期間：7月～平成29年3月(順次工事を進めます)

※詳細は着工前に地区回覧などでお知らせします。

受益者負担金額：公簿上の土地面積1㎡あたり450円

納付方法：納付書による12回の期別納付または一括納付

※詳細はお問い合わせください。

- その他**：
- ・公共下水道が使用可能になった区域では、くみ取り便所は3年以内、浄化槽は遅滞なく下水道へ切り替える義務があります。
 - ・工事は『二宮町排水設備指定工事店』に依頼してください。
 - ※『二宮町排水設備指定工事店』はホームページをご覧ください。

住宅用火災警報器設置状況調査を実施します

消防課予防班 ☎72-0015

下記の日程で、住宅用火災警報器設置状況調査を実施します。

と き：4月20日(水)～5月27日(金)

対 象：町内全世帯のうち、住宅用火災警報器の設置が確認されていない住宅

内 容：消防職員による玄関先での聞き取り調査

※販売・あっせんは行いません。

(訪問の際は身分証を必ず提示します)

- その他**：
- ・住宅用火災警報器の感知部にほこりなどが付着していると感度が低下し警報が遅れますので、定期的に清掃しましょう。
 - ・住宅用火災警報器の電池寿命は約10年です。設置から10年経過したら取り換えましょう。
 - ・定期的に動作点検し、異常を確認した場合は10年未満であってもすぐに取り換えましょう。

募集情報

平成28年度町民活動推進補助金の申請を受け付けます

地域政策課地域支援班

町では、皆さんが生活する中で直面するさまざまな問題の解決に自主的に取り組む非営利で公益的な活動団体に対し、「二宮町町民活動推進補助金」を交付します。

該当する活動を実施している、または始めたいと考えている団体がありましたら次のとおり申請してください。

●スタート支援(1回のみ)

募集期間：通年(予定額に達し次第終了)

対象経費：町民対象の講演会や催し物などの公益的活動に必要な経費

補助額：対象経費全額(上限5万円)

●ステップアップ支援(スタート支援と併せて3回まで)

募集期日：5月2日(月)※必着

対象経費：スタッフ研修費用・運営強化のための備品購入費など、組織の基盤強化に必要な経費

補助額：経費の4/5(上限20万円)

申 込：申請書類を地域政策課へ提出

申請書類配布場所：地域政策課窓口、町民活動サポートセンター、町民サービスプラザ、ラディアン、ホームページ

中学生サークル「恵友会」会員募集

生涯学習課生涯学習・スポーツ班 ☎72-6912

中学生サークル「恵友会」では、学年を越えて楽しく活動しています。学校とは違う場所で仲間作りをしたり、新しい自分を発見したりしてみませんか。

活動目的：ジュニアリーダーとしての知識・教養・リーダーシップを身につけること

対 象：町内在住・在学の中学生

会 費：無料(事業内容により参加費を徴収する場合があります)

指 導 者：二宮町青少年指導員連絡協議会

申 込：ラディアンITサービスコーナー前チラシラックで配布する申込書に必要事項を記入のうえ提出(ラディアン開館日9:00～17:00受付)

放課後子ども教室サポーター募集

生涯学習課生涯学習・スポーツ班 ☎72-6912

児童の安全・安心な居場所づくりの一環として、町立小学校の体育館で放課後子ども教室を開催します。放課後の時間を子どもたちと一緒に過ごしてみませんか。

と き：6月13日、20日、27日、7月11日の月曜日、9月16日、23日、30日、10月14日の金曜日、11月7日、14日、21日、28日の月曜日
14:00～17:00ごろ

と ころ：町内各小学校の体育館

対 象：高校生以上の心身ともに健康で子どもが好きな方(資格は不要)

内 容：参加する児童の見守りや遊びのお手伝いなど

謝 礼：750円/時間(交通費含む)

申 込：ホームページまたはラディアン窓口にある登録申込書に必要事項を記入し生涯学習課へ提出

その他：上記日程のほか、年3回の打ち合わせ会があります。

生涯学習ガイド

問い合わせ ☎ 0463-72-6913(9:30～)
 図書館 ☎ 0463-72-6914
<http://www.ninomiya-public-library.jp>

図書館通信

行事・事業名	とき	時間	ところ	対象など
ちいちゃいおはなし会	4月13日(水)	10:00～10:30	図書館 おはなしのへや	1～3歳児とその親(申込不要)
おおきいおはなし会	4月16日(土)	13:30～13:50		小学生～大人(申込不要)
おはなし会とおりがみあそび		14:00～14:50		幼児・小学生(申込不要)
図書館託児サービス	4月21日(木)	10:00～12:00 うち1時間	ラディアン 保育室	町内在住の未就学児(定員10名) ※4月1日(金)から申し込み(保険料1回30円)

にのみや町民大学講座・子どもチャレンジ教室

企画運営 生涯学習ボランティア『学級講座部会』・町民大学サポーター・町民大学専門講座修了生など
 申込 9時から生涯学習課窓口が電話で申し込み(休館日は電話のみ※つながりにくい場合があります)
 その他 先着順で定員になり次第締め切ります。また、申込者が少ない場合は開催しない場合があります。

申込・問い合わせ ☎ 0463-72-6912
 生涯学習課生涯学習・スポーツ班 FAX 0463-72-6914

講座名	とき・ところ	詳細	申込開始など
<子どもチャレンジ教室> (母の日講座) 手作りネックレスをおくろう	4月23日(土) 13:30～15:30 ラディアン ミーティングルーム2	内容 すてきな石でネックレスをつくって大切な人にプレゼントしよう。 対象 町内在住の小学生(保護者同伴歓迎) 講師 藤本エツ子氏(生涯学習ボランティア) 持物 筆記用具、はさみ	4月6日(水)～ 定員 20名 参加費 100円
剪画(切り絵)でアートを楽しもう	5月18日、25日、6月1日、8日の水曜日 13:30～15:30 ラディアン ミーティングルーム1	内容 黒い紙を切り抜き、日本人の白と黒に対する独特の感性を表現してみよう。カラー表現についても学びます。 対象 町内在住・在勤の方 講師 大島則武氏(日本剪画協会会員) 持物 筆記用具、カッターナイフ、サインペン(黒)、物差し(30cm)、ホチキス	4月7日(木)～ 定員 16名 参加費 1,000円

ラディアンの催し

問い合わせ ☎0463-72-6911
 ※各催し物の問い合わせは、主催者連絡先をお願いします。
 ※時刻は変更する場合があります。

日	曜日	催し物	場所	開演時間	入場方法	主催者連絡先
3	日	乃羽バレエ ポワントクラス オーディション・保護者会	ホール	11:30～15:15	関係者	乃羽バレエスクール ☎0467-82-1339
7	木	星槎学園高等部湘南校 入学式	ホール	10:30～12:30	関係者	星槎学園 ☎71-0991
9	土	第16回アンサンブルラディアン 定期演奏会	ホール	14:00～16:00	有料※1	保住 恩賀 ☎72-6682 ☎0466-36-0588
10	日	妖精たちのピアノコンサート	ホール	13:00～16:00	無料	関 ☎0465-64-2033
16	土	桑折英理子バレエ&ミュージックアカデミー 第10回バレエ発表会	ホール	16:30～18:30	無料	桑折バレエ&ミュージックアカデミー ☎73-2421
16・17	土・日	瑞雪会 書道作品展	展示ギャラリー1	10:00～18:00	自由	鈴木 ☎090-8464-8710
		未来へのアートフェス「一人ひとり が主役!みんなのメッセージ」	展示ギャラリー2	9:00～17:00※2	自由	星野 ☎080-3094-4680
17	日	片倉ピアノ教室「poco a poco」 ピアノ発表会	ホール	13:30～18:30	無料	片倉 ☎72-2795
20～24	水～日	楓窯陶芸教室 作品展	展示ギャラリー1	11:00～17:00	自由	高田 ☎0465-81-3005
21	木	第44回やまびこ会 カラオケ発表会	ホール	9:40～16:30	無料	赤田 ☎090-4535-8756
23	土	グループたんぼ30周年記念 コンサート	ホール	14:00～16:15	無料※3	小澤 ☎0465-36-5045
28～ 5/1	木～日	第42回二宮カメラクラブ 写真展	展示ギャラリー1	9:00～17:00※4	自由	足立 ☎71-2225
29	金(祝)	マリン・コンサート	ホール	13:30～16:30	無料	島川 ☎73-3248
30	土	合同ピアノ発表会 (石川・平松・矢橋・吉田)	ホール	13:00～16:00	無料	矢橋 ☎61-2721

※1 指定席 3,000円 ※2 初日10:00～ ※3 要整理券 ※4 初日11:00～ 最終日～16:00

健康づくりガイド

※注釈がない場合、会場は保健センターです。

問い合わせ ☎ 0463-71-7100
健康づくり課 FAX 0463-72-6086

各種お知らせ

生涯学習ガイド

健康づくりガイド

じょうほう館

各種相談

トピックス

乳幼児健康診査

持 物 母子健康手帳、診査票など
そ の 他 対象の方には1週間前までに案内を郵送します。

●4か月児健康診査

受付日時 4月20日(水) 12:45～13:30
対 象 平成27年11月3日～平成28年1月19日生まれ

●1歳6か月児健康診査

受付日時 4月27日(水) 12:45～13:30
対 象 平成26年9～10月生まれ

育児相談・子育てスペース

●子育てスペース“でんでんむし”

と き 4月4日、18日の月曜日 9:30～11:30
対 象 1歳未満の第1子がいる方、転入して乳幼児がいる方(来所前にご相談ください)

●育児相談

受付日時 4月25日(月) 9:00～9:45
対 象 未就学児とその保護者
内 容 身体計測、育児・母乳・離乳食・歯科などの相談、保護者の血圧測定や健康相談
持 物 母子健康手帳(歯科相談を受ける方は歯ブラシ)

●子育てスペース“かるがも親子”

と き 4月25日(月) 9:30～11:00
対 象 1歳～就学前の幼児のいる方

助産師の赤ちゃん体操〔予約制〕

と き 4月12日(火) 13:20～14:50
(受付13:15～13:20)
対 象 主に4か月前後の乳児とその母親
内 容 抱っこの仕方、授乳姿勢、寝かせ方、体操、発達に合わせた遊び方など
定 員 10名(先着順)
申 込 電話で申し込み
申込期限 4月11日(月)
持 物 母子健康手帳、バスタオル
そ の 他 希望者は個別母乳相談を受けることができます。
(先着順2名 15:00～ 1人15分程度)
※赤ちゃん体操に参加しなくても申し込みます。
※乳房ケアはできません。

離乳食講習会〔予約制〕

と き 4月28日(木) 13:30～15:30(受付13:15～)
対 象 乳児とその保護者
内 容 管理栄養士・歯科衛生士の講話、実習・試食、個別相談など
定 員 10組(先着順)
参加費 1人50円(親1人+子1人の場合は100円)
申 込 電話で申し込み
申込期限 4月21日(木)
持 物 母子健康手帳、子どもが普段使っているスプーン
そ の 他 実習中は託児があります。ミルクなどの飲み物、おむつ、ビニール袋、ハンドタオルをご用意ください。

マタニティ教室～4月コース～〔予約制〕

と き ①4月16日(土) 9:30～12:00
②4月18日(月) 9:30～12:30
③4月21日(木) 9:30～12:00
内 容 ①楽しい子育てのお話と体験
②赤ちゃんを迎えるための生活習慣
③自分らしい出産を迎えるために
申 込 電話で申し込み
申込期限 各教室の3日前
持 物 【毎 回】母子健康手帳、筆記用具、飲み物
【回ごとの持物】
①エプロン
②マタニティランチ代(200円)、お箸
③動きやすい服装(安定期に入った妊婦が対象)
参加費 各回1人50円
そ の 他 ・パパや祖父母の方も大歓迎です。
・託児を希望する場合は、申込時にご相談ください。

平成28年度健康づくり水中運動教室(新規)

子どもから高齢者までの体力向上と健康増進を図り、健康寿命の延伸を目的とした「健康づくり・未病改善運動教室事業」のひとつとして健康づくり水中運動教室を開催します。
と ころ 町民温水プール
種 類 ・一般水泳教室
・初心者教室
・水中ウォーキング
・水中運動
・アクアビクス
・幼児水泳教室
・小学生水泳教室
申 込 参加申込書に必要事項を記入の上、参加費をそえて温水プールへ提出
申込書配布場所 町民温水プール、ホームページ
申込開始 4月9日(土) 11:00～ ※先着順
そ の 他 詳細は4月1日以降にホームページなどでご確認いただくかお問い合わせください。

じょうほう館

各種イベント

第5回ボランティア大学入門講座

と き 5月10日～6月14日の火曜日9:30～11:50
【全6回】

と ころ 二宮町社会福祉協議会 第1会議室

対 象 できるだけ全日程参加できる方

内 容 ①社協登録ボランティア団体活動紹介
②体験講座(車イス、音声訳、点字、手話、要約筆記)
③講座(認知症、災害ボランティアほか)
④当事者体験談

定 員 20名(町内在住・在勤者優先)

参 加 費 無料

申 込 込 電話で申し込み

申 込 期 間 4月1日(金)～28日(木)

主 催 ・ 団 体 二宮町社会福祉協議会(☎73-0294)

パソコン講習会

●はじめてのパソコン講座

と き 4月13日、20日、27日、5月4日の水曜日
13:30～15:30【全4回】

と ころ ラディアン ミーティングルーム1

内 容 ウィンドウズの基本操作などを学習します。
(OSはWindows8.1update)

●エクセル初級教室

と き 4月15日(金)、22日(金)、29日(金)、5月5日(木)
13:30～15:30【全4回】

と ころ ラディアン ミーティングルーム1または2-1

内 容 エクセルの基本操作などを学習します。
(Excel2013～2016対応)

定 員 各10名(定員を超えた場合は抽選)
※催行最少人数4名

参 加 費 各回500円※初回のみ別途2,000円(資料代)

申 込 込 下記のいずれかの方法で申し込み

①はがきに必要事項を記入し郵送(コース名、郵便番号、住所、氏名、年齢、電話番号)
〒259-0123 二宮町二宮1240-10
ラディアンITサービスコーナー気付
「湘南二宮ITクラブ」

②ラディアンITサービスコーナーにある申込書に記入し提出

申 込 期 限 4月8日(金)

そ の 他 締切後結果を電話で連絡します。(定員に満たない場合は申込期限後も受け付けます。)

主 催 ・ 団 体 (特非)湘南二宮ITクラブ(☎70-1537)[ラディアンITサービスコーナー気付]

IT利用個別指導・相談会

と き 4月5日、12日、19日、26日の火曜日
13:00～15:00、15:00～17:00

と ころ ラディアン ミーティングルーム3

内 容 自分のパソコンやタブレット、スマホなどを持ち込んで相談ができます。

参 加 費 500円/30分

申 込 込 下記のいずれかの方法で申し込み

①はがきに必要事項を記入し郵送(郵便番号、住所、氏名、年齢、電話番号)
〒259-0123 二宮町二宮1240-10
ラディアンITサービスコーナー気付
「湘南二宮ITクラブ」

②ラディアンITサービスコーナーにある申込書に記入し提出

申 込 期 限 各回の前日

そ の 他 申込状況に応じて相談日程などを調整する場合がございます

あります。
主 催 ・ 団 体 (特非)湘南二宮ITクラブ(☎70-1537)[ラディアンITサービスコーナー気付]

海の朝市

と き 4月9日(土)、23日(土)8:00～ ※雨天決行、商品が無くなり次第終了

と ころ 梅沢海岸(二宮町漁業協同組合事務所下)

販 売 商 品 鮮魚・特産品など

そ の 他 鮮魚のみ7:00から整理券を先着順に配布し、8:30から販売を開始します。(物による場所取り無効)

主 催 ・ 団 体 二宮町漁業協同組合(☎71-1006)

第160回二宮ラディアン花の丘公園みんなの朝市～春爛漫!リフレッシュ朝市～

と き 4月3日(日)7:00～9:00 ※雨天決行

と ころ ラディアン花の丘公園(ラディアン北側)

内 容 春を感じるフェア、季節のフルーツ販売、ラジオ体操など

そ の 他 ・出店者募集中です。
・会場内は禁煙です。
・横浜地方法務局西湘二宮支局の駐車場と町営第一駐車場が無料で利用できます。
・ペットをお連れの方は他の方の迷惑にならないようお願いします。

主 催 ・ 団 体 日曜朝市実行委員会 芦川(☎・FAX71-2293)

夜桜ライトアップ

と き 4月1日(金)～3日(日)18:00～21:00
※最終日は20:30まで

と ころ 一色・百合が丘葛川沿い桜並木

そ の 他 ・ライトアップのほか模擬店なども出店します。
・桜の開花状況により日程が前後する場合があります。

主 催 ・ 団 体 二宮建設工業会(二宮町商工会内)(☎71-1082)

葛川清掃[平成28年度上半期]

と き(8月は休み)	清 掃 場 所	集 合 場 所	
4月	2日(土)	田端橋下流～前田橋	前田橋
	16日(土)	前田橋～新西谷戸橋	新西谷戸橋
5月	7日(土)	小田原厚木道路下～軒吉橋	軒吉橋付近
	21日(土)	軒吉橋～萬年橋	萬年橋
6月	4日(土)	萬年橋～花月橋	花月橋
	18日(土)	花月橋～新田橋	新田橋
7月	2日(土)	新田橋～鍛冶屋橋	新田橋
	16日(土)	鍛冶屋橋～塩海橋	塩海橋
9月	3日(土)	塩海橋～下浜橋	下浜橋
	17日(土)	下浜橋～大磯町境	下浜橋

集 合 時 間 9:25(2時間程度) ※雨天・荒天・増水時は中止

そ の 他 清掃用具(胴長・手袋など)はお貸しします。

主 催 ・ 団 体 葛川をきれいにする会
代表 門脇(☎090-7630-9998)

読書会

と き 4月27日(水)9:30～11:30

と ころ ラディアン ミーティングルーム1

内 容 「あなたへ」森沢昭夫著(幻冬舎文庫)

参 加 費 300円

申 込 込 電話で申し込み

申 込 期 限 4月26日(火)

主 催 ・ 団 体 読書会 代表 田中(☎72-0677)

公開探鳥会 “春の渡りの鳥を探そう”

と き 4月24日(日) 8:00~11:30(雨天中止)
集合場所 町民センター前駐車場
対象 町内在住の方(小学生以上)
行程 町民センター→吾妻山→中里口→葛川→八向公園
内容 クロツグミヤキビタキ、オオルリ、カワセミ、セキレイ類、サギ類などを探します。
参加費 無料
申込期限 4月23日(土)
持物 筆記用具、帽子、雨具、飲み物、双眼鏡(持っていれば)
申込・固 二宮野鳥の会 齋木(☎70-1080)

第77回陽だまりサロン ~イチイチオールスターズと歌おう~

と き 4月24日(日) 13:30~15:00
ところ (特非) たすけあいワーカーズ大空
出演 イチイチオールスターズ
参加費 300円
申込 不要。直接会場にお越しください。
主催・固 (特非) たすけあいワーカーズ大空(☎72-4036)

環境講演会 ~みんなで日本の未来を考えませんか? エネルギーと環境の事~

と き 4月17日(日) 14:00~(13:30開場)
ところ ラディアン ミーティングルーム2
内容 ①講演会『経済学者金子勝氏と考える』
②パネルディスカッション
参加費 999円(学生は500円)
申込・固 みんなのえんがわ 星野(☎080-3094-4680)
minnanoengawa@yahoo.co.jp

未来へのアートフェス~1人ひとりが主役! みんなのメッセージ~

と き 4月16日(土)、17日(日)
ところ ラディアン 展示ギャラリー2
内容 エネルギーと環境について思いを込めた書や写真・
絵画などの展示
主催・固 みんなのえんがわ 星野(☎080-3094-4680)
minnanoengawa@yahoo.co.jp

甲冑劇 戦国時代絵巻

と き 4月29日(金) 14:00~
ところ 大磯城山公園 茶室「城山庵」庭園
内容 大磯城山公園の歴史をキーワードに創作した劇の
上演
入場料 無料
その他 劇終了後には、出演者との撮影会や甲冑をまっ
つでの撮影ができます
主催・固 県立大磯城山公園管理事務所(☎61-0355)

刻字展

と き 4月29日(金)~5月4日(水) 9:00~16:00
※最終日は15:00まで
ところ 大磯城山公園 茶室「城山庵」書院
内容 篆書などの書を板に陽刻または陰刻し、彩色・金
箔などで立体的・カラフルに表現した刻字の展示
入場料 無料
主催・固 県立大磯城山公園管理事務所(☎61-0355)

平塚保健福祉事務所各種相談事業

●こころの健康相談
と き 4月5日(火)、12日(火)、19日(火) 13:30~16:30
(予約制)
内容 精神科医による相談または家庭訪問
●もの忘れ・認知症相談
と き 4月21日(木) 13:30~16:30(予約制)
内容 専門医による相談または家庭訪問

ところ 平塚保健福祉事務所
申込・固 平塚保健福祉事務所保健予防課(☎32-0130)

案内

発車メロディー『おぼろ月夜』継続決定!

1月9日から4月10日までの期間限定で変更されていた二宮駅の発車メロディー『おぼろ月夜』について、菜の花ウオッチング期間中に実施したアンケートで多くの方から継続してほしいという要望をいただきましたので、これを基にJRと協議した結果、期間後も継続して『おぼろ月夜』を発車メロディーにすることになりました。
固 二宮町観光協会(☎73-1208)

募集情報

平成28年度春JICAボランティア募集

対象 ○青年海外協力隊/日系社会青年ボランティア
…満20~39歳
○シニア海外ボランティア
…満40~69歳
※年齢は平成28年5月9日現在

体験談&説明会

と き(2時間程度)	ところ
4月2日(土) 14:00~	川崎フロンティアビル川崎商工会議所
4月7日(木) 18:30~	かながわ県民センター
4月16日(土) 14:00~	JICA横浜
4月20日(水) 19:00~	相模女子大学グリーンホール
4月24日(日) 14:00~	かながわ県民ホール

申込 不要。直接会場にお越しください。
主催・固 JICA 青年海外協力隊事務局募集課
(☎03-5226-9813)
<http://www.jica.go.jp/volunteer/>

一二三体操 会員募集

活動日時 毎週月曜日13:30~15:00(祝日の場合は休み)
ところ 武道館
内容 高齢者でも無理なくできる体操をしています。
会費 各回500円、年2,000円(保険代など)
申込・固 一二三(ひふみ)体操 小島(☎71-1639)

健康体操ひふみ会 会員募集

活動日時 毎週金曜日13:30~15:00
ところ 町立体育館 多目的室
内容 ストレッチ体操など、50歳以上の男女で無理なく
体操をしています。
会費 月1,000円
持物 上履き、飲み物
その他 運動のできる服装でご参加ください。
申込・固 健康体操ひふみ会 森尻(☎73-2483)

二宮なぎなた同好会 会員募集

活動日時 毎月第2、3水曜日13:00~16:00
ところ 武道館
対象 小学生以上の方
会費 1回500円(入会から2か月間は無料)
申込・固 なぎなた同好会 清水(☎73-1313)

あがつま合唱団(混声) 団員募集

活動日時 毎週土曜日19:00~21:00
ところ 心泉学園、百合が丘児童館
指導者 山本瑛子氏
その他 月に1回ボイストレーニングをしています。
申込・固 あがつま合唱団 寺内(☎72-4567)

各種相談や在宅当番医などのお知らせ

各種相談事業

種別	とき	時間	内容	ところ・電話
心配ごと相談	28日(木)	10:00~15:00	家族関係・DV・相続・人権問題など	二宮町社会福祉協議会(☎73-0294)
無料法律相談	20日(水)	13:00~16:00	司法書士による相続、成年後見、不動産、交通事故など	町民センター 地域政策課地域支援班(要予約)
手話通訳者相談	月・水※	10:00~12:00	手話通訳者による役場手続きの仲介	役場1階 福祉保険課 (FAX73-0134)
消費生活相談	月~金	9:30~16:00	身近な消費生活の契約に関するトラブルなど	平塚市消費生活センター(☎21-7530)
	月~金 土日祝	9:30~19:00 9:30~16:30		かながわ中央消費生活センター (☎045-311-0999)
	月~金	8:30~17:15		役場1階 子ども育成課(☎73-3366) 平塚児童相談所(☎73-6888)
児童相談	毎日	24時間	児童虐待に関する相談など	児童相談所全国共通ダイヤル(☎189)
		8:30~17:15		心泉学園(☎090-9149-5005)
		9:00~20:00		子ども家庭110番(☎0466-84-7000)
若者就業支援相談	月~土	10:00~17:00	若者の就職に向けての相談など (15~39歳までの方かその保護者)	県西部地域若者サポートステーション (☎0465-32-4115)

※平成28年度から週2日実施します。(祝日を除く)

休日急患当番医

3日(日)	さだもとクリニック(内・消・リウ) 二宮町二宮821-30 ☎72-5737
10日(日)	西山クリニック(内・外・消) 二宮町二宮1285-1 ☎71-1212
17日(日)	山田医院(内) 大磯町大磯930 ☎61-1625
24日(日)	たけすえ小児科(小・内) 二宮町二宮904 ☎71-9735
29日(金)	グリーン内科クリニック(内・循) 大磯町大磯1115 ☎60-3131

診療時間 9:00~12:00、14:00~17:00(厳守)
※眼科・耳鼻咽喉科は消防署へお問い合わせください。

<夜間の当番医>
※急患以外は平日の診療時間に受診してください。

診療時間 17:00~22:00
病院 東海大学大磯病院
大磯町月京21-1 (☎72-3211)

持物 保険証、現金、各種医療証(交付を受けている方のみ)
その他 ・疾患の状況などで他院を紹介する場合がありますので、事前に当番医へ電話で確認してください。(往診はしません)
・できれば家族が付き添ってください。

定例委員会等

●教育委員会議定例会

とき	時間	ところ
22日(金)	9:30~	町民センター 2Aクラブ室

●農業委員会総会

とき	時間	ところ
27日(水)	9:30~	役場 第一会議室

納期

●保育料(4月分)

→5月2日

各施設の休館日

☆ラディアン・ITサービスコーナー・ラディアンテニスコート・緑が丘テニスコート・図書館・町立体育館・町民運動場・町民温水プール……………4(月)、11(月)、18(月)、25(月)
☆ふたみ記念館……………4(月)、5(火)、11(月)、12(火)、18(月)、19(火)、25(月)26(火)
☆町民活動サポートセンター ……4(月)、11(月)、12(火)、18(月)、25(月)、26(火)、30(土)
☆町民サービスプラザ ……2(土)、5(火)、7(木)、9(土)、12(火)、14(木)、16(土)、19(火)、21(木)、23(土)、26(火)、28(木)~30(土)
☆子育てサロン(百合が丘・栄通り)……………土・日・祝日
※栄通りのみ2(土)、16(土)開館

※電話はお間違えのないようおかけください。

各施設テレフォンガイド

町役場	71-3311	町民サービスプラザ	70-3161
消防署	72-0015	子育てサロン(百合が丘)	70-3164
火災時の問い合わせ	72-0119	(栄通り)	71-1120
大磯警察署	72-0110	保健センター	71-7100
ラディアン (生涯学習課) (ITサービスコーナー)	72-6911	町民温水プール	72-6030
	72-6912	町立体育館	71-9981
	70-1537	町民運動場	71-8032
図書館	72-6913	町民センター	71-0141
ふたみ記念館	70-3210	駅前町民会館(観光協会)	73-1208
町民活動サポートセンター	70-6255	環境衛生センター-桜美園	72-3738

学生の方は国民年金「学生納付特例」を申請しましょう

現在学生で、所得が少ないため国民年金保険料を納めるのが困難な方は、そのままにせず「学生納付特例」を申請しましょう。

●学生納付特例のメリット

- ◇病気やけがで障がいが残った時、障害基礎年金を請求することができます。
- ◇保険料を納付できる期間が通常の2年から10年に延長されます。
(期間内に納付すると年金受給額に算入されます)
- ◇年金を受給するために必要な期間に算入されます。

●対象となる期間

- 4月～翌年3月の1年間(学生期間は毎年度申請が必要です)
- ※すでに保険料を納付した部分は学生納付特例の期間になりません。

●手続きの方法

学生証または在学証明書を持参のうえ、福祉保険課窓口または平塚年金事務所まで申請してください。

問 福祉保険課保険年金班



東日本大震災義援金の受付を平成29年3月31日まで再延長します

東日本大震災義援金は、日本赤十字社を通じて岩手県・宮城県・福島県・茨城県の4県へ届けられています。

義援金受付は、平成28年3月31日(木)までの予定でしたが、平成29年3月31日(金)まで延長されることになりましたので引き続きご協力をお願いします。

●募金箱設置場所

福祉保険課窓口、ラディアン、町民センター、町民サービスプラザ

●直接払込方法

払込先 郵便振替 00140-8-507

受取人 日本赤十字社 東日本大震災義援金

その他 ・通信欄に「東日本大震災義援金」と記入してください。

・領収証が必要な方は通信欄に「領収証希望」と記入してください。

※上記の方法以外についてはお問い合わせください。

ご協力ありがとうございます

二宮町からの送金総額

13,967,568円

(平成27年12月31日現在)

問 福祉保険課福祉・障がい者支援班

愛のメロディー放送時間の変更

子どもたちに帰宅時間を知らせる愛のメロディー「ゆうやけこやけ」は、4月1日から17時30分に流れます。



問 生涯学習課生涯学習・スポーツ班

春の全国交通安全運動

を実施します

4月6日(水)～15日(金)

春の全国交通安全運動は、『子どもと高齢者の交通事故防止』を基本とし、次の4点を重点に取り組みます。皆さん一人一人が交通安全について考え、交通ルールの順守と正しい交通マナーの向上を目指して、悲惨な交通事故を無くしましょう。

- 二輪車の交通事故防止
- 自転車の安全利用の推進
- 後部座席を含めたすべての座席のシートベルト着用とチャイルドシートの正しい着用の徹底
- 飲酒運転の根絶

問 防災安全課危機管理班

広告募集

広報紙やホームページの広告を募集しています。詳細はホームページをご覧ください。

広報紙(縦45mm×横85mm) この枠 …月 10,000円

ホームページ(縦49ピクセル×横147ピクセル)

…月 5,000円

問 地域政策課広報統計班

地域間交流事業参加者募集

～長野県高山村に
友達をつくろう!!～

地区長連絡協議会に委託し実施している『高山村との地域間交流事業』に参加していただける親子を募集します。

一緒に高山村の方たちと交流し、たくさんの友達をつくりませんか。

①高山村民が二宮町を訪問

とき 7月2日(土)
ところ 梅沢海岸(地引き網など)

②二宮町民が高山村を訪問

とき 8月6日(土)～7日(日)
ところ 高山村
(信州高山まつり参加や笠岳登山など)
※6月11日(土)に事前説明会を予定しています。



対象 小学3～6年生とその親
定員 親子20組
参加費 1組10,000円
申込 お住まいの地区の地区長または地域政策課へ申し込み
申込期限 5月20日(金)
その他 詳細はお問い合わせください。

問 地域政策課地域支援班

～小学生最後の夏休みに
友達と一緒に思い出を
つくろう!!～

第42回

子ども野外研修参加者募集

夏休みに、小学6年生を対象とした『子ども野外研修』を開催します。

野外活動や炊事、キャンプファイヤーなど、普段の生活では味わえない体験と一緒にしませんか。

とき 7月23日(土)～24日(日)※1泊2日
ところ 丹沢湖ロッヂ(山北町玄倉514)

※7月3日(日)に班別打ち合わせ会(事前説明会)を予定しています。



対象 ○研修生 …町内在住の小学6年生
○指導担当スタッフ…20歳以上の方(30名程度)
○看護スタッフ …看護師、医師または救急救命士の資格所持者2名(謝礼あり)

参加費 研修生…3,500円 スタッフ…無料

申込 参加申込書に必要事項を記入の上、参加費をそえて生涯学習課窓口へ提出

申込期間 4月20日(水)～5月20日(金)9:00～17:00(ラディアン開館日)

その他 ・班別打ち合わせ会には必ず参加をお願いします。
・詳細はホームページ(4月18日以降)または生涯学習課へお問い合わせください。

主催 二宮町子ども野外研修実行委員会・二宮町教育委員会



問 生涯学習課
生涯学習・スポーツ班
☎72-6912