

にのみや

12
2019



きみのふるさとになりたい

太陽が私たちが照らすように
私たちが未来を照らす。

2019年元旦。雲の隙間から、鮮やかな色で私たちが照らす初日の出。
真っ赤な太陽が顔を出すと、海岸に集まった人たちの歓声があがるとともに、「良い年になりますように」と願う心の声も聞こえたような気がしました。
早いもので、今年も残すところあと1カ月。皆さんは何を思っていますか。
未来を照らすのは、太陽でもなく私たち。
2030年に向けて世界が合意した「持続可能な開発目標＝SDGs」は、17色で未来を照らす、世界中の人の願い。
例えば、ごみの分別や食品ロスを減らす行動も、その一つひとつの積み重ねが豊かな未来を創っていきます。



SDGsは前月号P.2で紹介しています。



水も運ぶ!? ごみ収集車



ちりも積もれば山となる。小さなごみも、一つひとつが集まれば**大きなごみ**となります。
 同じように、一人ひとりの**発想の転換**や**行動の積み重ね**は、とても**大きなごみの減量化**を生みます。
 今月号では、ごみにかかわる**現実の話**と**実現可能性のある話**をご紹介しますので、後者の**ごみの減量化**に皆さんの力を貸してください。

お、生ごみがやってきた～



5,123,000 ÷ 27,729 ÷ 185

町では、過去の可燃ごみの処理実績や減量化の取り組みなどから、今年度の可燃ごみの総排出量を5,123トンと計画しており、その総排出量を27,729人(直近の全人口)で割ることによって得られる数値は、今年度中に町民一人あたりが排出する可燃ごみの総量(約185kg)になります。

この185kg、増えるのがいいか、減るのがいいか

私たちが生活していく中で発生したごみは、当たり前のことながら不法投棄やポイ捨てなどは許されず、ルールに則って適正に廃棄する排出者責任があります。それと同時に、私たちの家庭から排出される一般廃棄物については、町内でごみ処理を完結させるという「自区内処理の原則」という観点もあります。

しかしながら、ごみ処理施設の老朽化をはじめ、リサイクル施設の整備や維持管理などに巨額の財政負担を招くことなどから、小さな町で全てのごみを単独処理することは、とても困難です。

そのため可燃ごみや資源物など、ごみ総排出量8,270トン(今年度計画量)の約80%にあたるごみ処理については、平塚市・大磯町のご理解とご協力により「ごみ処理広域化」という1市2町の枠組みによって、安定的な処理を実現することができています。

右のグラフは、ごみ総排出量の約62%を占める可燃ごみの計画量と処理量(実績値)の推移を表したものです。

近年、町内で発生する可燃ごみの処理量は、分別などのさまざまなご協力により年々減少している一方で、計画量との差が縮まらない状況が続いています。

今後、将来に負担を残すことなく安定的なごみ処理を実施していくことに加え、広域的なごみ処理をお願いしている立場であることから、他1市1町の住民の方以上に、ごみの減量化に努める責務が私たちにはあります。

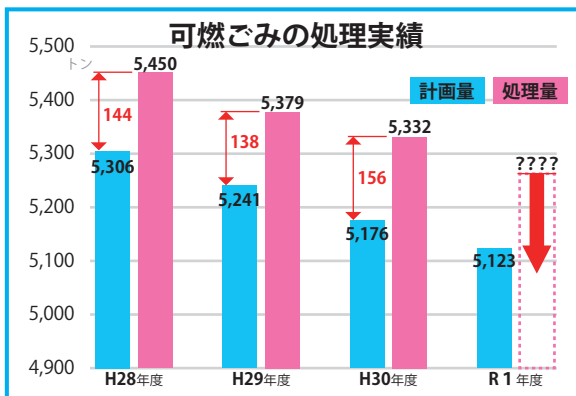

ごみ減量化策を考え、実践を!

毎年、ごみを無作為に抽出して成分分析を実施しており、可燃ごみの約50%は**水分**ということがわかっています。

この結果に、驚かれる方もいるのではないのでしょうか。

要するに、町中を走っている可燃ごみ収集車の中身の重量は、**半分が水**ということになり、余分な水分を減らすということで、大幅なごみ減量につなげることができます。

「私くらい、いいや」ではなく、誰もがごみの排出や処理に対して向き合い、自分にできる減量化策を実践しながら積み重ねることで、まずは、処理量を計画量内におさめるようにしましょう。

皆さんは、どんな策を思いつき、実践し続けますか。

実現可能な話ではないですか?

可燃ごみから1人1日10mlの水分を減らすと…
 $27,729人 \times 10ml \div 1000 = 278l = 278kg$
 $278kg \times 365日 \div 1000 = 102t$ (年間で達成できる減量分)



10mlって、小皿に少しの水なのね!
できそうな気がするわ!!

※写真は醤油を使用。

計画量達成には、約15mlの水分を減らす、または、古紙や容器包装プラスチックなどの資源物をきちんと分別することでもクリアが可能!

グ～ンと減らす

可燃ごみ削減の3切り

今すぐできる「3切り運動」を実践しましょう！



〇〇〇切り

〇〇切り

〇〇切り

～〇には、ひらがなが入ります～

つかい切り



買い物へ行く前に冷蔵庫の中をチェックし、必要なものを必要な分だけ購入することを心がけ、食材を使い切りましょう！

☞無駄をなくせば、ごみ削減だけでなく、家計の節約にも**Good**です！

みず切り



POINT 1 濡らさない

☞野菜などの不要部分は、洗う前に切り落とし、濡らさずに廃棄用袋または町指定袋へ**Go**！

POINT 2 ひとしぼり

☞みんなのギュッとした力を合わせれば、水分率を下げ、減量に効果大！

たべ切り



約半分が家庭から排出されているという食品ロスが社会問題化しています。

食べきれない量を作ることはもちろん、冷凍保存など、ごみにしない工夫をしてみましょう！

☞ごみが減れば**ごみ袋**も変わる！

目標：ごみ袋のサイズダウン

意外と知らない

賞味期限と消費期限

各期限を迎えることなく計画的に購入や調理することで無駄をなくすとともに、期限を正しく理解して、安全に配慮しながら、食べきることを心がけましょう。

賞味期限 ☞ おいしく食べることができる期限。期限を過ぎてもすぐに食べられないということではありません。

消費期限 ☞ 期限を過ぎたら食べない方がよい期限。

やっぱり、分別！

混ぜればごみ、分ければ資源

リデュース(発生抑制)、リユース(再利用)、リサイクル(再生利用)は、ごみ減量化の基本中の基本。

その中でも、リサイクルは慣れ親しんだ言葉だと思いますが、実は、排出された可燃ごみの中には、古紙や容器包装プラスチックなどがまだまだ入っているという現状があります。正しく分別して排出することは、焼却施設などといった処理先への負担軽減や循環型社会を形成していくと**とても大切なこと**です。

また、ごみの種類によっては、きちんと分別することで処理費用面の軽減や収入を得られるという利点もありますので、更なるごみの分別にご協力をお願いします。



現在のところ、古紙は売却益を得ています。皆さんの分別により、H30年度には、**古紙売却益として約1,230万円の収入あり!**より一層のご協力をお願いします。



容器包装プラスチック



ペットボトルをリサイクル

プラスチック製品が世の中にたくさん普及している一方で、自然分解しないプラスチックの不適切な処理(不法投棄やポイ捨てなど)が海洋汚染などを招き、深刻な問題を引き起こしています。

特に、容器包装プラスチックやペットボトルは、さまざまな方法でリサイクルされている**原石**。決められたとおりに正しく分別・排出して、豊かな地球環境を守っていきましょう！



容器包装プラとペットボトルの排出は、のマークがあることと、汚れていないことが前提です。食品などの付着は洗い流し、ペットボトルは、とキャップ・ラベル に分別してください。

ごみの処理や環境問題を自分事として捉え、改めて見つめ直し、行動に移しましょう。ごみを減らすこと、ごみをごみとしないことは、**未来への思いやり**にもつながります。一人ひとりの正しい発想や行動が、明るい色の未来を創ります。

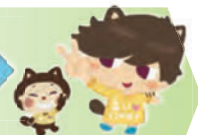

問 生活環境課生活環境班

ごみの分別の詳細は、**ごみガイドブック**をご確認ください。ガイド☞
分別に悩んだら、生活環境課までお気軽にお問い合わせください。



広報にのみや
令和元年 12月号

今年も数々の大型台風が日本列島に上陸しました。お亡くなりになられた方のご冥福をお祈りするとともに、被災された皆さまに心よりお見舞いを申し上げます。



風水害の 前 と 後

数十年に一度といわれる勢力の台風19号は、東日本を中心とした広範囲に未曾有の風水害をもたらし、今もなお、各地に大きな爪痕を残しています。また、その大型台風の本目(中心)が、この町の上空を通過したため、私たちは自然の猛威を体験することになりました。

今、私たちは、この風水害について振り返ることが大切です。

教訓を生かした事前準備

これまでの風水害の経験に加え、千葉県を中心に甚大な被害をもたらした台風15号の教訓があったことから、皆さんは台風19号の上陸に向けて、しっかりと準備をなされたのではないのでしょうか。

どんな風水害対策を実施されましたか？

① 台風に関する情報収集

☞ テレビやラジオなどから情報を収集して、その後適切な行動につなげられました。



いいね! 気象の警報・注意報や避難勧告などの情報について、リアルタイムでメール配信するシステムの登録者数が増えています。未登録の方は、ぜひご登録を!

登録者数が増えています!



携帯電話操作に不慣れな方は、ご家族や知人などの慣れていらっしゃる方、または町防災安全課に相談して登録しましょう!

② 台風を迎える前のさまざまな準備

☞ 次のような事前準備により、被害を最小限につなげられました。



- ① 食料備蓄や燃料補給
- ② 飛散しやすい物を屋内に收容または縛って固定
- ③ 雨戸のない窓に飛散防止のテープやフィルムなどを貼る
- ④ 浸水を防ぐために土のうを設置
- ⑤ 早めに開設した避難所へ自主避難など

二宮町 防災情報メール [検索](#)

あなたの行動が、周りの方の意識や行動を変えています。防災対策の輪を広げていきましょう!



台風15号と19号 避難者の比較

台風	町立体育館	保健センター	一色小学校	二宮中学校	計
15号	0人	6人	開設なし	開設なし	6人
19号	44人	60人	40人	7人	151人

※皆さんの安全や台風の進路・勢力を勘察し、避難所設置数や開設時間を決定しました。

危険を回避するために、早めに避難するという意識が浸透していることが伺えます。

行政が実施したこと



早めに警戒・対策

☞ 職員配備をはじめ、イベントの中止や施設閉館の決定など、早めの準備にとりかかりました。



風雨が強くなる前に避難所を開設

☞ 風水害は地震と違って事前準備ができることから、食料や必要物品を持参して避難するよう、皆さんのご協力をお願いします。



通年で土のうを無料配布

☞ 浸水を防ぐための土のうを常時保管。必要とする方は、町都市整備課までご連絡ください。



消防・都市部局などが連携して警戒

☞ 接近に備えて早くから対策を実施し、上陸前から通過後まで巡回しながら広報活動や被害の対応に努めました。

台風通過中の行動

町中が静まりかえていたのは、不要不急のお出かけを控えられた証。

早めの避難が大切で、外出が危険な場合は、垂直避難(建物の高い場所へ)や崖から離れた部屋にいても避難の一つです。

命を守る行動を!



この体験・教訓を次へと

数十年に一度の大型台風にあっても、大きな被害に至らなかったのは、皆さんの備えがあったからです。

この経験を生かし、地震・台風・ゲリラ豪雨などの大災害に向けて一人ひとりが意識を高め、備える行動に移すことが安全・安心なまちづくりにつながります。

あなた自身や大切な人を守るために、今できることをしましょう。

☎ 防災安全課危機管理班



確定申告が始まる前にご準備ください!

令和2年2月中旬から確定申告が始まりますので、控除に必要な書類を事前に準備しておくことをおすすめします。なお、確定申告受付などの詳細は、令和2年2月号でお知らせします。

社会保険料控除

平成31年1月～令和元年12月に納めた保険料(税)を証明する書類が必要です。納付済確認書を下記のとおり郵送しますのでご確認ください。※納付した領収書でも納めたことの証明になります。

国民健康保険税/後期高齢者医療保険料/介護保険料

《**発送対象者**》 保険税・保険料を納付書か口座振替で納めた方

※1人の方が各保険税・保険料を納めている場合は、1通の納付済確認書に各納付済額が明記されています。

※国民健康保険税の納付済確認書は、世帯主(納税義務者)宛に郵送します。

《**発送時期**》 令和2/1/24金ごろ

※年金から天引きされている方は、日本年金機構より1月末までに郵送される源泉徴収票をご利用ください。

国民年金保険料

《**発送対象者**》 国民年金に加入し、保険料を納めた方 ※日本年金機構から郵送されます。

《**発送時期**》 9/30までに納めた方 ……11月上旬(発送済み)

10/1以降に初めて納めた方 …令和2年2月上旬

医療費控除

本人や生計を共にする配偶者などの家族が、平成31年1月～令和元年12月に病院にかかった費用に応じて控除されます。

《**控除額**》 支払った医療費から総所得額の5%(総所得が200万円を超える場合は10万円)を差し引いた額

《**申告方法**》 次のいずれかの方法で申告してください。

①「**医療費控除の明細書**」に記入する。

※医療費控除の明細書は、国税庁ホームページからダウンロードできるほか、令和2年1月末より戸籍税務課窓口で配布します。

②各健康保険組合から送付される**医療費通知**を添付する。

問 戸籍税務課課税班

《**医療費通知について**》 下記のとおり送付予定です。
国民健康保険

送付時期	令和2年1月中旬	令和2年3月中旬
対象診療月	平成31年1月～令和元年10月	令和元年11月、12月

後期高齢者医療保険

送付時期	令和2年2月中旬	令和2年3月中旬
対象診療月	平成31年1月～令和元年11月	令和元年12月

※送付時期の関係上、国民健康保険については、11月・12月診療分、後期高齢者医療保険については、12月診療分は、「医療費控除の明細書」への記載が必要となります。

※後期高齢者医療保険の医療費通知は、後期高齢者医療広域連合より郵送されます。

問 福祉保険課国保年金班

問 国民健康保険税/後期高齢者医療保険料

…福祉保険課国保年金班

介護保険料

…高齢介護課介護保険班

国民年金保険料

…ねんきん加入者ダイヤル(☎0570-003-004)

※IP電話などの場合(☎03-6630-2525)

障害者控除

本人や生計を共にする配偶者などの家族が障害者や特別障害者である場合に控除されます。申告には手帳などのコピーが必要です。

※所得税と住民税で控除額に違いがあります。

《**控除額**》 所得税 住民税

●障害者……………27万円(26万円)

●特別障害者……………40万円(30万円)

●同居特別障害者………75万円(53万円)



問 戸籍税務課課税班

※介護保険サービスや、6か月以上寝たきりの場合のおむつ代も控除対象となります。

おむつ代の申告には、医師の発行する「おむつ使用証明書」が必要です。二宮町で要介護認定を受けている方で前年に引き続きおむつ代の医療費控除を受ける方は、「おむつ使用証明書」の代わりに「介護保険主治医意見書内容確認証明書」を町が無料で発行できる場合があるので申請してください。

申請場所・問 高齢介護課介護保険班

※手帳がなくても控除されることがあります。

身体障がい者か知的障がい者に準ずる65歳以上の方で、障害者手帳などを持っていない方でも、控除を受けることができる場合がありますので、申請してください。

身体状況などの調査を基に町の基準で判断します。

申請期限 12/6金

申請場所・問 高齢介護課介護保険班

固定資産税の申告を忘れずに

《償却資産の申告》

固定資産税の課税対象には「土地」と「家屋」のほか、事業用に使われる機械・装置・備品などの「償却資産」があります。

「償却資産」は毎年1月1日現在で事業用に所有しているものが課税対象となりますので、期限までに忘れずに申告してください。

申告期限

令和2/1/31^金



申告が必要な事業主

個人・法人を問わず、令和2年1月1日現在で償却資産を所有しているすべての事業主

※令和元年中に新たに事業を始められた事業主の方には申告書を送付します。申告書が届かない場合はご連絡ください。

対象となる償却資産

町内で事業用に使われる構築物、機械・装置や工具・備品など

※製造業、販売業、建設業、サービス業など、すべての事業が対象です。

ご注意ください！

申告内容により実地調査などを行う場合があります。

正当な理由がなく申告をしなかった場合や虚偽の申告をした場合、罰則の規程があるほか、延滞金を加算して不足額を追徴することがありますのでご注意ください。

《家屋を取り壊した方へ》

令和元年中に家屋を取り壊した場合は、令和2年度の固定資産税額が変わることがあります。

必ず年内に、取り壊した家屋の所在地、用途をご連絡ください。

《家屋の固定資産税減額制度があります》

家屋を改修する場合、要件を満たしていれば固定資産税額が減額されますので、忘れずに申告してください。

※改修の内容により要件や必要書類が異なり、下表の要件などは一部になりますので、着工前に町ホームページでご確認いただくか、お気軽にお問い合わせください。

減額制度	要件	減額対象	減額期間	申告方法
耐震改修	<ul style="list-style-type: none"> 昭和57年1月1日以前に建てた住宅で、現行の耐震基準に適合する改修をしている 改修費用が50万円以上(補助金などを除いた工事費用) 	1戸あたり120㎡までの部分につき1/2(耐震改修により長期優良住宅に該当する場合は2/3)	改修した年の翌年度分	耐震基準適合証明書などを添付し、工事完了後3か月以内に申告
バリアフリー改修	<ul style="list-style-type: none"> 新築してから10年を経過した住宅で、65歳以上の者、要介護・要支援認定を受けている者、または障害者が居住している 改修後の住宅の床面積が50㎡以上280㎡以下のもの 改修費用が50万円以上(補助金などを除いた工事費用) 	1戸あたり100㎡までの居住部分につき1/3		改修内容がわかる書類などを添付し、工事完了後3か月以内に申告
省エネ改修	<ul style="list-style-type: none"> 平成20年1月1日以前に建てた住宅で、窓の断熱改修工事などの現行の省エネ基準に適合する改修をしている 改修後の住宅の床面積が50㎡以上280㎡以下のもの 改修費用が50万円以上(補助金などを除いた工事費用) 	1戸あたり120㎡までの居住部分につき1/3(省エネ改修により長期優良住宅に該当する場合は2/3)		熱損失防止改修工事証明書などを添付し、工事完了後3か月以内に申告
長期優良住宅	<ul style="list-style-type: none"> 着工前に長期優良住宅の認定を受けた住宅で、令和元年中に新築されたもの 床面積が50㎡以上280㎡以下 	1戸あたり120㎡までの部分につき1/2	新築した翌年度から5年度分(3階建以上の中高層耐火住宅は7年度分)	令和2/1/31 ^金 までに長期優良住宅認定通知書またはその写しを添付し申告

問 戸籍税務課課税班

マイナンバーカードを使用したe-Tax利用予定の方へ

e-Taxを利用した確定申告では、マイナンバーカードまたは有効期限内の公的個人認証が組み込まれた住民基本台帳カードが必要です。マイナンバーカードは申請して手元に届くまでに時間がかかるため、まだお持ちでない方はお早めに申請してください。※現在、住基カードの更新手続きはしていません。

e-Taxの詳細 e-Tax 検索 **マイナンバーの詳細** 二宮町マイナンバー 検索 **問** 戸籍税務課戸籍住民班



子育てサロン「親子講座」

子育て・健康課子育て支援班

●親子でクリスマスオーナメントを作ろう!

と き ①12/5 ②10:30～11:00

②12/19 ③10:30～11:00

と ころ ①中里子育てサロン

②栄通り子育てサロン

講 師 社会福祉法人 寿考会

申 込 不要。直接会場にお越しください。



みんなで盛り上げよう!

一色小学校区地域再生協議会の催し

地域政策課地域支援班

もっと知ろう、一色・二宮

生涯学習連続講座

①講座名 「二宮の魅力的な蝶々」

と き 12/7 ④10:00～12:00

講 師 御法川直樹氏 [映像作家、蝶研究者]

内 容 二宮にはウラゴマダラシジミという珍種の蝶が生息。蝶研究者が二宮・大磯丘陵に棲む魅力的な蝶の映像を紹介し、生物の多様性について語ります。

②講座名 「支え合い・助け合いによる高齢者の移動・外出支援」

と き 12/14 ⑤10:00～12:00

講 師 河崎民子氏 [全国移動ネット副理事長]

内 容 買い物や通院に困っている交通弱者。交通弱者支援の第一人者が、全国規模で広がってきたサポートの具体事例を紹介します。

①②講座の共通事項

と ころ 一色小 地域こうりゅうルーム 参加費 300円

空き家にしない、人と住まいの生涯学習

家仕舞・利活用講座

講座名 「住まいの終活準備講座」

と き 12/1 ⑥13:30～15:30

と ころ 百合が丘児童館 参加費 無料

講 師 木村道子氏 [ファイナンシャルプランナー]

内 容 高橋大樹氏 [不動産相続アーキテクト社長]ほか大事な資産である持ち家を空き家にしないためのマネープラン、利活用の基礎知識、相続問題などについて専門家が知恵を伝授します。

すべての共通事項

申 込 不要。直接会場にお越しください。

☎ 協議会事務局 ☎59-9356 (火・金の午前中)

isshiki-saisei@grace.ocn.ne.jp

新年のつどいとニューイヤーコンサート

総務課庶務人事班

と き 令和2/1/7 ⑦14:00から

と ころ ラディアン ホール

対 象 どなたでも参加可

内 容 第1部 自治功労者表彰式、教育委員会表彰式など
第2部 二宮演奏家協会およびやまゆり合唱団によるコンサート

入 場 料 無料 定 員 500名

そ の 他 手話通訳を行います。



令和2年度

学童保育所の入所申し込み開始

子育て・健康課子育て支援班

対 象 仕事などの理由により、昼間、保護者が家庭にいない児童

申 込 書 次のとおり申込書を配布します。

①現利用者には各学童を通じて配布

②新1年生には就学時健診の際に配布

③上記以外の新規申込者には説明会当日に配布

そ の 他 入所希望の方は、各学童保育所で実施する説明会に必ず参加してください。

保育所	受付期間・説明会	設置場所・連絡先
二宮学童保育所	12/2 ⑧～13 ⑨ 平日15:00～18:30 ※説明会 12/1 ⑩10:30から	二宮小学校 西棟1階 ☎72-1710
一色学童保育所	12/9 ⑧～20 ⑨ 平日15:00～18:30 ※説明会 12/8 ⑩10:00から	一色小学校 体育館横 ☎72-1327
山西学童保育所	12/2 ⑧～13 ⑨ 平日15:00～18:30 ※説明会 12/1 ⑩13:00から	山西小学校 北校舎1階 ☎72-0611

※いずれの学童も説明会の際に申込受付可

☎ 社会福祉法人 寿考会 ☎080-5954-4357 (学童担当)

令和2年度

町民運動場の団体専用利用調整会議

生涯学習課生涯学習・スポーツ班 ☎72-6981

と き 12/20 ⑪19:00から

と ころ ラディアン ミーティングルーム 1

対 象 申込時まで、体育施設利用団体登録を済ませている町内団体

申 込 ラディアン窓口へ提出(開館日の9:00～17:15)

提出書類 ①予約希望日がわかる予定表 ②大会要項

申込期限 12/15 ⑫

そ の 他 各団体必ず1名ご出席ください。欠席の場合は予約できません。

年末年始のごみの出し方

生活環境課生活環境班

●ごみ収集

「2019年度ごみ収集カレンダー」のとおりです。

●戸別収集

12月最終日	受付	12/27 ⑬
	収集	12/28 ⑭
1月開始日	受付	令和2/1/6 ⑮
	収集	令和2/1/8 ⑯

※収集希望日の1週間前までにお申し込みください。

※年末は混み合い、予約状況によりご希望に沿えない場合がありますので、お早めにお申し込みください。

●直接持ち込み(場所:環境衛生センター桜美園)

12月最終日	12/28 ⑰
1月開始日	令和2/1/4 ⑱

※場内は混雑しますので、職員の誘導に従ってください。

※必ず分別してから持ち込んでください。





information

各種お知らせ

「ひとつずついいね!で確認 火の用心」2019年度全国統一防火標語 歳末火災特別警戒を実施

消防課警防班 ☎ 72-0015

年末は、空気が乾燥する上、火気使用機会の増加や慌ただしさからくる注意力低下などにより、火災発生の危険性が高まります。

消防署・消防団では警戒を強化し、各地区を巡回しながら注意を呼びかけ、火災の未然防止・早期発見に努めます。

火の元には十分注意しましょう!

と き 12/25(※)～12/31(※)

内 容 消防車両による巡回広報

防災行政無線広報(12/25(※)16:00)



冬こそ温暖化対策!?「地球温暖化防止月間」

生活環境課環境政策班

二酸化炭素(温室効果ガス)は、地球温暖化の主な原因となっており、世界規模で削減の取り組みを進めています。

これからの寒い季節は、二酸化炭素を吸収する植物の光合成の活動量が減ることから、大気中の二酸化炭素濃度が高くなると言われています。

間もなく冬本番を迎えるにあたり、暖房器具の使用頻度が増えることで、二酸化炭素の排出量も増えてしまいます。

家族みんなで一つの部屋に集まり温かく過ごす**ウォームシェア**を実践してみるなど、未来の地球を守るためにすぐにでも取り組むことのできる「COOL CHOICE(= 賢い選択)」にご協力をお願いします。

やってみよう!

- ・室温は20度を目安に
- ・こたつの温度設定は低めに
- ・室内でも重ね着を
- ・入浴は間隔を空けずに短時間で
- ・電気器具を長時間使用しないときはプラグを抜く など

COOL CHOICE

この機会にライフスタイルを見直してみましょう!

悪質な点検業者にご注意ください

下水道課業務班

汚水管などの排水設備の点検や清掃について、言葉巧みに料金の支払いや契約を迫る業者がいますので、ご注意ください。
<よくある手口>

①勝手に点検し、料金を請求する

業者が家の敷地に入り、勝手に汚水マス(point)を点検して、清掃が必要であることを告げ、点検手数料を請求する。

②契約するまで帰らない

排水設備の汚れがひどく、管の洗浄やマス改修が必要と説明され、契約書に押印するよう強要される。

その他

- ・排水設備は個人の財産として管理するものです。
- ・町が特定の業者に、皆さんのお宅の排水設備の点検や清掃を委託することはありません。不審に思ったら敷地内に入らず、身分証明書の提示を求め、町へお問い合わせください。

インフルエンザを予防しよう!

子育て・健康課健康づくり班 ☎ 71-7100

秋から冬はインフルエンザが流行するシーズンです。感染しないよう予防を心がけるとともに、感染しても他の人につさない行動をとりましょう。

☆流行前のワクチン接種

体に免疫をつくり、感染しても発病する可能性を低くし、重症化を防ぎます。

☆しっかり手洗い

流水・石けんによる手洗いは、手指についたウイルスを除去するのに効果的です。帰宅時や食事前など、こまめに手洗いする習慣をつけましょう。

☆きちんとマスク

咳やくしゃみが出る時は、マスクを着用しましょう。

マスクがない場合、ティッシュや腕の内側などで口や鼻を覆い、他の人から顔をそむけて1m以上離れましょう。



高齢者を対象としたインフルエンザ予防接種の補助(期間:1月末日まで)があります。実施医療機関や申込みなどの詳細は、広報にのみや11月号のP.8をご覧ください。

12月3日～9日は障害者週間

福祉保険課福祉・障がい者支援班

障害者週間は、国民の間で広く「障がい者の福祉」についての関心と理解を深めるとともに、障がい者が社会、経済、文化、その他あらゆる分野の活動に積極的に参加する意欲を高めることを目的として定められています。

平成28年4月に「障害者差別解消法」が施行され、障がいを理由として、正当な理由なく、サービスの提供を断ったり、手続きを拒否したりすることが禁止されました。

障がいについて正しく理解し、「できない理由」を探すのではなく「できる工夫」をすることが求められています。

皆さんの障がい者福祉に対するご理解とご協力をお願いします。

12月4日～10日は第71回人権週間

地域政策課地域支援班

皆さんが日々の生活の中で「これは人権問題ではないか?」と感じたり、困ったりすることはありませんか。

町人権擁護委員連絡協議会では、そのような方の相談に応じるため、下記の日程で「特設人権相談所」を開設します。

お気軽にご相談ください。

と き 12/6(金)13:00～15:00

と ころ 町民センター 2A クラブ室

申 込 不要。地域政策課(役場2階)で受付後、会場にご案内します。



人KENまる君

町の風景写真でオリジナル年賀状

地域政策課広報統計班

オリジナル年賀状で新年のごあいさつをしませんか。
にのみや観光フォトコンテスト入賞作品のほか、二見利節画伯の作品、ニーノとミーヤのオリジナル年賀状も利用できます。

私たちの年賀状は
P.16をみてね[二宮町 年賀状](#) [けんさく](#)**菜の花ウォッチング****みなさんは、何色にぬりますか？**

産業振興課商工観光班・二宮町観光協会

吾妻山公園 展望台からの景色



この町の風物詩となった吾妻山公園山頂の菜の花。
町民の皆さんなら、上の白黒画像も鮮やかなカラーでイメージできるのではないのでしょうか。

年明けになると多くの観光客で賑わうようになった公園からの絶景は、私たち**町民の宝**。

この町に移住されてきた方や、「最近、吾妻山に登っていない」という方も、ぜひ、1月から2月にかけて山頂を彩る**菜の花畑**からの絶景をご覧ください。

また、この開花シーズンに合わせて、恒例となった『菜の花ウォッチング』が次の期間に開催されます。

詳細は、次号でお知らせします。

と き 令和2/1/11(土)～2/17(月)**と ころ** 吾妻山公園と町内各所**“吾妻山菜の花ウォッチング” ボランティアを募集****活動日** 令和2/1/11(土)～2/17(月)のうちの(土)・(日)・(祝)**活動時間** 9:30～11:30**内 容** 二宮駅や観光案内所などで観光客の誘導やパンフレットの配布**申 込** 12/13(金)までに☎で申し込み**主 催・関** 二宮町観光協会

☎73-1208(※を除く9:00～16:00)

第16回 ラディアンピアノマラソンコンサート**出場者募集!**

生涯学習課生涯学習・スポーツ班 ☎72-6912

と き 令和2/3/1(日)9:45～17:00**と ころ** ラディアン ホール**募集部門** 幼児～小学校低学年の部(持ち時間3分)

小学校高学年～一般の部(持ち時間6分)

定 員 合計80組**参加費** 1組2,000円(当日受付にて支払)**申 込** 往復はがきに下記の必要事項を記入し、郵送で申込み

【参加部門、氏名(ふりがな)、年齢、住所、電話番号、演奏曲目、実演奏時間、作曲者名、共演の場合の人数・氏名と方法、一言(ピアノ歴、意気込みやコメントなど)】

〒259-0123 二宮町二宮1240-10

二宮町生涯学習課あて

申込期限 令和2/1/6(日) ※当日消印有効**神奈川県中小企業制度融資**

〈創業支援融資・小規模クイック融資・事業承継関連融資〉

産業振興課商工観光班

(1)創業支援融資

- 対 象** ・事業を行っていない開業前の個人で、1か月以内に個人事業または2か月以内に法人事業を開業予定の方
・事業を行っていない個人が事業を開始し、開始後5年を経過していない中小企業者
- 内 容** 運転資金・設備資金の借入
- 限度額** 3,500万円
- 期間** 1年超10年以内
- 利率** 年1.8%以内(商工会・商工会議所などの経営指導を受けた方や市町村の特定創業支援等事業を利用した方は年1.6%以内)

(2)小規模クイック融資

- 対 象** 従業員数30人(卸売業・小売業・サービス業の場合は10人)以下の中小企業者
- 内 容** 運転資金・設備資金の借入
- 限度額** 4,000万円
- 期間** ①1年以内 ②1年超5年以内
③5年超7年以内 ④7年超10年以内
- 利率** ①金融機関所定(固定金利)
②年1.8%以内(固定金利)
③年2.0%以内(固定金利)
④年2.3%以内(固定金利)
※全期間で、金融機関所定の変動金利も可

(3)事業承継関連融資

- 対 象** 事業承継を10年以内に行う事業承継計画を策定し、計画の実行に取り組む場合や、承継後5年未滿の間に、事業計画を策定し、経営安定化に取り組む中小企業者など
- 内 容** 運転資金・設備資金の借入 **限度額** 8,000万円
- 期間** 1年超10年以内 **利率** 年1.6%以内
- その他** 町でも運転資金・設備資金の融資制度を設けています。詳しくはお問い合わせください。
- 関** 県の融資：県金融課 ☎045-210-5695
町の融資：産業振興課



生涯学習ガイド

生涯学習連続講座「もっと知ろう、一色・二宮」を開催！
※開催内容⇨P.7

図書館通信



問い合わせ 図書館 ☎ 0463-72-6913(9:30から)
FAX 0463-72-6914

行事・事業名	とき	時間	ところ	対象など
ちいちゃいおはなし会	12/11(※)	10:00~10:30	図書館	1~3歳児とその親(申込不要)
おはなし会とおりがみあそび	12/21(±)	14:00~14:50	おはなしのへや	幼児・小学生(申込不要)
図書館託児サービス	12/19(※)	10:00~12:00 のうち1時間	ラディアン 保育室	町内在住の未就学児(定員10名) ※12/1(日)から申し込み ※無料
図書リサイクルコーナー	12/8(日) 毎月第2(日)	9:30から	図書館入口脇	図書館で不要になった図書のリサイクル (ひとり5冊まで持ち帰り可)

年末年始休館のお知らせ

年末年始の下記の期間、図書館は休館となります。
期間 12/28(±)~令和2/1/4(±)
※期間中は、返却ポストへの返却もできません
のでご注意ください。



貸出冊数変更のお知らせ

対象 12/14(±)~12/27(金)貸出分
内容 対象期間中に限り、図書・雑誌の貸出冊数は合計8冊までとします(通常は5冊まで)。
※視聴覚資料は通常どおり3点まで。

ラディアンの催し

※催し物の問い合わせは、各問い合わせ先をお願いします。 問い合わせ ラディアン
※時刻は変更する場合があります。 ☎0463-72-6911

とき	催し物	場所	開演時間	入場方法	問い合わせ先
11/29(金) ~12/8(日)	防火ポスターコンクール入賞作品展	展示ギャラリー	9:00~22:00	自由	町消防課 ☎72-0015
11/30(±) 12/1(日)	公文書 緑が丘教室作品展 ~ペン・かきかた・筆ペン・毛筆~	展示ギャラリー	10:00~17:00	自由	新治 ☎73-0839
~25(※)	展示「ものが語る二宮のくらし」 ④計算道具(電卓が普及する前)	モール	9:00~22:00	自由	町生涯学習課 ☎72-6912
1(日)	第31回ピアノ・リトミック発表会 1部・2部(小学4年生まで)	ホール	10:30~20:00	無料	松本 ☎73-1158
3(火)	映画「折り梅」	ホール	14:00~16:00	有料※1	県央シネサロン 柏木 ☎090-3206-8740
3(火) ~8(日)	関野公子 仮面展	展示ギャラリー	10:00~17:00 ※2	自由	関野 ☎71-8288
4(水)	カラオケ発表会 ラディアンの舞台上で唄う会	ホール	10:00~16:20	無料	小山 ☎080-3399-0780
6(金)	元気の出る歌の集い	ホール	10:00~11:30	有料※3	月橋 ☎72-2954
8(日)	第31回ピアノ・リトミック発表会 3部(小学5年生から大人まで)	ホール	10:30~19:30	無料	松本 ☎73-1158
14(±) 15(日)	MOA美術館 二宮・中井児童作品展	展示ギャラリー	11:00~17:00 9:00~15:00	自由	山口 ☎090-2221-3682
15(日)	第2回 西湘ヴィレッジ リサイタル	ホール	13:00~18:00	無料	西湘ヴィレッジ ☎79-5561
21(±)	LIVE ALOHA メリークリスマス	ホール	13:00~16:00	無料	リブアロハ ☎57-8007
22(日)	二宮町PTA連絡協議会 五校合同事業「いのちを考える」	ホール	13:45~16:30	無料	二宮西中学校 ☎71-3116

※1 入場料 1,000円 ※2 初日 12:00から ※3 参加費 400円

ふたみ記念館の催し

申込・問い合わせ ふたみ記念館 ☎0463-70-3210(10:00から)
※開館は10:00~16:00(入館は15:30まで) 閉館日⇨P.14

イベント名	とき・ところ	詳細	申込など
にのみや子ども作品展	12/4(水)~22(日) 10:00~16:00 展示ギャラリー	二宮西中学校生徒の作品を展示します。 主催 二宮町教育委員会 協力 ふたみ記念館ボランティア	観覧料 無料 駐車場 無料 ※常設展を観覧する場合は、 200円(中学生以下無料)

★ふたみ記念館展示ギャラリーを貸し出しています！
あなたの自信作を展示してみませんか。
使用料 600円/日 使用時間 開館日の10:00~16:00

☆ふたみ画伯の絵を
年賀状に使用しませんか？ 詳細⇨P.9



P10 広報にのみや
令和元年 12月号

無料Wi-Fiあります。

ラディアン館内で無料Wi-Fiが使用できます。
お気軽にインターネット端末をお持ちください。

愛のメロディーが聞こえたら、
家に帰りましょう！



12月の流れる時間
16時30分



健康づくりガイド

問い合わせ 子育て・健康課 ☎ 0463-71-7100

FAX 0463-72-6086

※注釈がない場合、会場は保健センターです。

各種お知らせ

生涯学習ガイド

健康づくりガイド

じょうほう館

各種相談

トピックス

にのほぐ

～にのみやで育み、いっぱいハグしよう～

母子健康手帳の発行は「にのほぐ」へ ※事前にご予約ください。
安心して妊娠・出産・子育てができるよう、母子健康手帳発行時に助産師や保健師が面談します。(30分程度)

マタニティ教室《予約制》

元気な赤ちゃんを育てるための、食事とお口のケア

と き 12/9(月) 9:30～12:00

対 象 妊婦さんと家族 定 員 先着20組

申 込 12/4(木)までに☎で申し込み

持 ち 物 母子健康手帳、筆記用具、飲み物など

妊婦さん
家族

乳幼児健康診査《対象者へ通知》

子どもの成長の節目に行う定期健診。

○4カ月児健康診査

と き 12/4(木) 受付12:30～12:50

対 象 令和元年7月2日～9月3日生まれ

★健診後はブックスタート！絵本のプレゼントあり♪

○1歳6カ月児健康診査

と き 12/11(木) 受付12:45～13:15

対 象 平成30年5月～6月生まれ

持 ち 物 母子健康手帳、郵送された診査票、歯ブラシなど

ほ か 一週間前までに案内を郵送します。

4カ月
1歳6カ月

でんでんむし《申込なし》

妊婦さんから0歳児の親が気軽に集うスペース

と き 12/2(月) 9:30～11:30

対 象 0歳児と保護者、妊婦さんと家族

ほ か 11:00から幼稚園教諭による親子遊びもあります。

0歳の家族
妊婦さん

はぐ♡HUG《申込なし》

赤ちゃんとお出掛けは「にのほぐ」へ！

と き 12/5(木) 10:30～11:30 受付10:15から

対 象 2カ月までの赤ちゃんとお保護者

内 容 専門職が皆さんの疑問にお答えします。

持 ち 物 バスタオル、母子健康手帳、ミルク・おむつなど

2カ月まで
赤ちゃん

赤ちゃん体操♪《予約制》

助産師による子どもとママのニコニコ・リラックス体操！

と き 12/17(土) 13:20～14:50 定 員 先着12組

対 象 2カ月以上の赤ちゃんとお保護者

申 込 12/2(月)から☎で申し込み

持 ち 物 母子健康手帳、バスタオル

ほ か 個別に母乳相談もできます。(要予約)

2カ月以上
赤ちゃん

離乳食教室《予約制》

離乳食のイ・ロ・ハ(進め方・作り方・食べさせ方)！

と き 12/19(土) 10:00～11:30 受付9:45から

対 象 離乳食初期～完了期の乳幼児とお保護者

定 員 先着15組

参 加 費 1組50円(子どもが2人以上でも同様)

申 込 12/12(土)までに☎で申し込み

持 ち 物 母子健康手帳、ハンドタオル、子ども用スプーン

ほ か 個別に離乳食の食べ方相談もできます。

離乳食
初期→完了期

はぐくみ相談《申込なし》

悩みはつきもの！子どもと一緒に育みましょう！

と き 12/16(日) 受付9:00～9:45

対 象 未就学児とお保護者、妊婦さんと家族

内 容 身体計測、育児・母乳・離乳食・歯科相談、

保護者の血圧測定や健康相談など

持 ち 物 母子健康手帳、バスタオル

(歯科相談は歯ブラシ)

0歳～未就学児
妊婦さん



にこにこ教室☀《予約制》

幼稚園教諭による親子遊びをみんなで一緒に楽しもう！

12月はお休み。次回は1/23(土)。詳細は次号でチェック！

1～1.5歳

未病センター
にのみや

病児 健康
未病

健康づくりステーション

セルフチェックして

いきいきLife

疲れていると、だ液が少なくなると口臭もつよくなるんですよ！



口臭計

血管年齢測定器、脳年齢測定器、体組成計など、6種の機器を揃えています。

初来場の際には「健康度見える化手帳」がもらえ、通い続けることで「自分で自分の体」を視覚的に管理することができるようになります。個別に健康相談もできますので、お気軽にご来場ください。

その日の体調によっても結果が変わるということは、自分の体調の確認にもなるんですね！



利用案内

開館日時 平日(12月の休館日) P.14
9:00～12:00、13:00～17:00

※最終入場は11:30、16:30

ところ 保健センター1階(受付2階)

対 象 20歳以上の方

利用方法 申し込み不要、料金は無料！

利用特典 JOYカードに5ポイント

健康にもお財布にもGOOD！

未病センター「健康づくりステーション」
自分の健康を無料でセルフチェック！

場所：保健センター内 ☎0463-71-7100

地域包括支援センター「なのはな」
頼れる・身近な高齢者の総合相談窓口！

場所：役場1階 ☎0463-71-7085

広報にのみや
令和元年12月号



じょうほう館 (各種団体・関係機関)

催し・講座

毎月第一日曜日の早起きは三文の徳!
第201回二宮ラディアン花の丘公園みんなの朝市
 ～歳末大感謝朝市～

と き 12/1㊤7:00～9:00 ※雨天決行
と ころ ラディアン花の丘公園 ※会場内禁煙
 ☞法務局と第一駐車場が無料で利用できます。
内 容 フルーツの販売、ラジオ体操など
そ の 他 ・次回は2/2㊤です。※1月はお休み
 ・出店者を随時募集しています。
主 催・固 日曜朝市実行委員会 芦川(☎・FAX71-2293)

にのみや子ども自然塾イベント 申込不要

①小学生の冒険遊び場「にのっこプレーパーク」 参加費無料
と き 12/1㊤10:00～16:00
内 容 秘密基地づくり、ロープ遊びなど
対 象 小学生 ※幼児の親子も可
そ の 他 毎月第1㊤に開催します。
 ②0～3歳の親子の遊び場「さとっこ」
と き 12/10㊤10:00～13:00
内 容 自由にのんびり過ごします。
参 加 費 1家族100円(保険料など)
そ の 他 ・毎月第2、第4㊤に開催します。
 ・参加人数分の切った野菜を持ってくることで、汁物が食べられます。

①②共通事項
と ころ 東京大学二宮果樹園跡地(駐車場あり)
後 援 二宮町教育委員会
主 催・固 にのみや子ども自然塾
 kodomosizen@yahoo.co.jp

東大跡パラスポーツの会イベント 申込不要 参加費無料

①スポーツレクリエーションの日
と き 12/4、令和2/1/8の㊤14:00～16:00
と ころ 東京大学二宮果樹園跡地(駐車場あり)
内 容 ボッチャ、フライングディスクほか
そ の 他 ・毎月第1㊤に開催します。
 ・動きやすい服装で、お越しください。
 ②パラスポーツ寺子屋の日
と き 12/10㊤10:00～11:50
と ころ 町社会福祉協議会 第1会議室
内 容 高次脳機能障がい・内部障がい者へのサポート方法やパラスポーツの「ボウリング」について学びます。
そ の 他 ・偶数月の第2㊤に開催します。
 ・参加者にテキストを配布します。

参加者はもちろん、運営を支えてくれるボランティアの方も募集しています!

①②共通事項
対 象 どなたでも参加できます。
主 催・固 東大跡パラスポーツの会 城所(☎73-2403)

地域の通いの場に行ってみよう!

地域の通いの場に参加されたことはありますか。
 地域の通いの場は、地域の方々が主体となって企画・運営し、住民同士が交流しながら、健康づくりやレクリエーションなどにも取り組む、地域住民の温かい気持ちが詰まった**地域の居場所**。
 定期的に通うことで、健康増進はもちろん、地域内に知り合いが増え、お互いを支え合う関係ができあがります。
 まだ、参加されたことがない方も、ぜひお気軽に参加して、地域で支え合う輪の中に入りましょう。

実施地域(開催場所)	開催する曜日・時間
一色 〈一色防災コミセン〉	第1・2・3・4㊤9:30～11:30
緑が丘 〈緑が丘防災コミセン〉	第1・3㊤10:00～14:00 第2・4㊤13:00～15:00
百合が丘1丁目 〈百合が丘公会堂〉	第1・2・4㊤13:00～15:00 第3㊤9:30～12:30
百合が丘2丁目 〈百合が丘老人憩の家〉	第1・3㊤10:00～12:00 第2・4㊤10:00～15:30
百合が丘3丁目 〈百合が丘児童館〉	第1㊤13:30～15:30 第3㊤13:00～16:00 第2・4㊤10:00～12:00
富士見が丘・松根 〈富士見が丘児童館〉	第1・3㊤13:00～16:00
〈富士見が丘防災コミセン〉	第2・4㊤13:00～16:00
元町北 〈元町北防災コミセン〉	第1・2・3・4㊤13:30～15:30
元町南 〈元町老人憩の家〉	第1・2・3・4㊤13:00～16:00
中里 〈中里防災コミセン〉	第1・2㊤13:30～15:30 第3・4㊤13:30～15:30
梅沢 〈梅沢老人憩の家〉	第1・3㊤13:30～15:30 第2・4㊤10:00～12:00
上町 〈上町児童館〉	第1・3㊤10:00～12:00
中町 〈中町公会堂〉	第2・4㊤10:00～12:00
下町 〈下町老人憩の家〉	第1・3㊤10:00～12:00
〈下町児童館〉	第2・4㊤10:00～12:00
越地 〈越地児童館〉	第1・3㊤13:30～15:30
釜野 〈釜野児童館〉	第2・4㊤10:00～12:00
茶屋・川匂 〈山西防災コミセン〉	第1・2・3・4㊤13:30～15:30

通いの場を支えるサポーター募集

通いの場に参加しながら運営のお手伝いをしていただける方を募集しています。
 支え合いの輪をさらに大きくするために、あなたも地域の中で活躍してみませんか。
 その支えは、きっといつかの自分に返ってくるはずです!
固 町社会福祉協議会(☎73-0294)、町高齢介護課



MOA美術館 二宮・中井児童作品展 入場料無料

①児童作品展

と き 12/14(土)11:30～17:00、15(日)9:00～15:00
 ところ ラディアン 展示ギャラリー
 内容 二宮町、中井町の小学生が作成した絵画・書写作品の展示

②表彰式

と き 12/14(土)13:00～14:30
 ところ ラディアン ミーティングルーム 2

①②共通事項

後 援 二宮町、二宮町教育委員会、中井町ほか
 主催・固 (公財)岡田茂吉美術文化財団
 MOA 美術館二宮・中井児童作品展実行委員会
 山口(☎090-2221-3682)

IT講習会／IT利用個別指導・相談会

(1)IT 講習会

①楽しく学ぼう!スマホ・タブレット(基礎)

と き 12/21(土)13:30～15:30
 内容 Wi-Fi と LINE の使い方について学ぶ。

②楽しく学ぼう!スマホ・タブレット(応用)

●ニュース、天気の情報について学ぶ

と き 12/14(土)13:30～15:30

●ラジオ、音楽、動画を楽しむ

と き 12/28(土)13:30～15:30

③パワーポイント入門 & 応用

と き 12/14、21(日)9:30～12:00
 内容 Microsoft Power Point2013を使ったプレゼンテーション方法について学ぶ。

(2)IT 利用個別指導・相談会(パソコンなどの持ち込み可)

と き 毎週(火)、(日)13:30～16:00

(1)(2)共通事項

申 込 ITクラブホームページまたは☎で申し込み
 ところ 湘南二宮 ITクラブ事務所
 参加費 (1)1,000円(別途テキスト代500円～1,000円)
 (2)500円/30分

主催・固 (特非)湘南二宮 ITクラブ [二宮ITクラブ](#) [検索](#)
 (1)佐藤(☎050-7112-6235) (2)前田(☎050-7112-6236)

大磯城山公園各種イベント 申込不要 入場料無料

①第12回 花とみどりのフォトコンテスト入賞作品展

と き 11/30(土)～12/8(日)9:30～16:00 ※荒天中止
 ところ 北蔵ギャラリー
 内容 (公財)神奈川県公園協会主催の花とみどりのフォトコンテストで、入賞した作品38点を展示します。

②城山学習講座第2回 バラの剪定・その理論と実際

と き 令和2/1/12(日)13:00～15:00
 ところ 旧吉田茂邸地区 管理休憩棟、バラ園
 講師 林 勇氏(農学博士) 定 員 30名(先着順)
 内容 バラの育て方について、実技を交えながら学びます。
 申 込 12/1(日)から☎で申し込み

①②共通事項

主催・固 大磯城山公園管理事務所(☎61-0355)9:00～16:00

年末たすけあい募金の配分

年末たすけあい募金を、対象の世帯へ配分します。
 対 象 11/1現在、二宮町住民基本台帳に記録されている、下記のいずれかに該当する世帯
 ①児童扶養手当を受給している世帯
 ②身体障害者手帳1・2級、療育手帳A1・A2、精神障害者保健福祉手帳1級のいずれかをお持ちの方がいる世帯
 ③要介護認定5の方を介護している世帯
 ※生活保護受給世帯、②・③に該当する方が入院、または、施設に入所している場合は対象外
 配分金額 1世帯あたり5,000円程度(募金総額により変動)
 ※今年度の募金額と申込件数により金額を決定
 申 込 12/13(金)までに、☎または FAX で必要事項(氏名、住所、☎・FAX 番号、該当する上記の対象番号①～③)を伝えて申し込み
 そ の 他 12/16(日)～26(日)の期間に配分します。
 固 町社会福祉協議会(☎73-0294・FAX73-0295)

湘南国際マラソン開催による交通規制

と き 12/1(日)8:00～15:45
 規制区間 ・西湘バイパス西湘二宮 IC
 ～国道134号江の島入口(8:00～15:45)
 ・新湘南バイパス茅ヶ崎西 IC
 ～茅ヶ崎海岸 IC間の下り線(8:00～14:00)
 そ の 他 6:30～8:30は、会場(大磯プリンスホテル)へ向かう人で二宮駅周辺の混雑が予想されます。

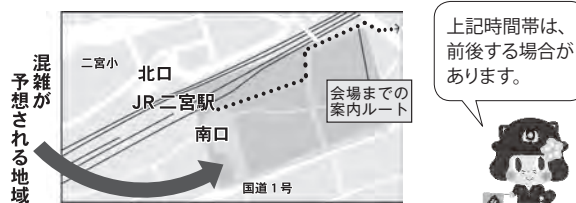

固 湘南国際マラソン事務局(☎70-6667)

平塚保健福祉事務所の各種事業

(1)相談事業(予約制)☎☎で申し込み
 ①こころの健康相談
 と き 12/3(火)、11(水)、17(火)13:30～16:30
 ②もの忘れ・認知症相談
 と き 12/18(水)13:30～16:30
 ①②共通事項
 内 容 専門医による相談または家庭訪問
 (2)HIV・梅毒即日検査(無料・予約不要)
 と き 12/13、27(日)13:30～15:00
 内 容 性感染症の早期発見や予防のための血液検査
 (3)母子・父子家庭などの子への修学資金などの貸付 無利子
 対 象 母子家庭、父子家庭など、ひとり親家庭の子
 内 容 高校、大学などに修学するための資金や、小・中学校、高校、大学などへの入学に必要な資金の貸付 ※小・中学校は所得制限あり。
 そ の 他 申込方法などの詳細は、お問い合わせください。
 (1)(2)(3)共通事項
 ところ・固 県平塚保健福祉事務所(☎32-0130)



相談や休日急患当番医などのお知らせ

各種相談事業

種別	とき	時間	内容	ところ・電話
心配ごと相談	26*	13:00~16:00	家族関係・DV・相続・人権問題など	二宮町社会福祉協議会(☎73-0294)
無料法律相談	18*	13:00~16:00	認定司法書士による相続、成年後見、不動産、交通事故など	町民センター(相談場所) 予約は地域政策課(☎71-3311)
手話通訳者相談	月	10:00~12:00	手話通訳者による役場手続の仲介	役場1階 福祉保険課(FAX73-0134)
	水	14:00~16:00		
消費生活相談	月~金	9:30~16:00	身近な消費生活の契約に関するトラブルなど	平塚市消費生活センター(☎21-7530)
	月~金	9:30~19:00		かながわ中央消費生活センター(☎045-311-0999)
	土・日・祝	9:30~16:30		
児童相談	月~金	8:30~17:15	児童虐待に関する相談など	保健センター 子育て・健康課(☎71-7100) 平塚児童相談所(☎73-6888)
		24時間		児童相談所全国共通ダイヤル(☎189)
	毎日	8:30~17:15		心泉学園(☎090-9149-5005)
	9:00~20:00	子ども家庭110番(☎0466-84-7000)		
小児救急でんわ相談	毎日	18:00~24:00	夜間の子どもの急な病気やけがなどへの対処方法の相談	かながわ小児救急ダイヤル(☎#8000) (ダイヤル回線、IP電話、PHSなどの場合は☎045-722-8000)
若者就業支援相談	月~金	10:00~17:00	若者の職業的自立に向けてのサポート(15~39歳までの方かその保護者)	県西部地域若者サポートステーション(☎0465-32-4115)

休日急患当番医

1⑩	西山クリニック(内・外・消) 二宮町二宮1285-1 ☎71-1212
8⑩	二見整形外科(整・リハ) 二宮町川匂6 ☎0465-43-2921
15⑩	グリーン内科クリニック(内・循) 大磯町大磯1115 ☎60-3131
22⑩	さくら診療所(内) 二宮町二宮1421-2 ☎74-6724
29⑩	國谷整形外科(整・外・リハ) 大磯町大磯949 ☎61-0238
30月	ひよこクリニック(小・皮・内) 大磯町大磯1654-3 ☎61-7963
31火	大谷クリニック(内・消外・肛門外) 大磯町大磯962-1 ☎60-3111
	月京クリニック(内・呼・小) 大磯町月京9-11 ☎71-2321

受付時間 9:00~11:30、14:00~16:30(厳守)

※眼科・耳鼻咽喉科は消防署へお問い合わせください。

<夜間の当番医>

※急患以外は平日の診療時間に受診してください。

診療時間 17:00~22:00

病院 東海大学医学部付属大磯病院
大磯町月京21-1 (☎72-3211)

持ち物 保険証、現金、各種医療証(交付を受けている方のみ)

その他 ・疾患の状況などで他院を紹介する場合がありますので、事前に当番医へ電話で確認してください。(往診はしません)。
・できれば家族が付き添ってください。

納期

- 固定資産税(3期) → 12/25水
- 国民健康保険税(7期)
- 後期高齢者医療保険料(6期)
- 介護保険料(7期) ●保育料(12月分)
- 下水道事業受益者負担金・分担金(3・7・11期) → 1/6月

定例委員会等

●教育委員会議定例会

とき	時間	ところ
20金	9:30から	町民センター 2Aクラブ室

●農業委員会総会

とき	時間	ところ
19*	9:30から	町民センター 2Aクラブ室

各施設テレフォンガイド

町役場	71-3311	町民センター	71-0141
地域包括支援センター	71-7085	町民活動サポートセンター	
消防署	72-0015	子育てサロン(栄通り)	71-1120
火災時の問い合わせ	72-0119	(中里)	71-5479
大磯警察署	72-0110	保健センター	71-7100
ラディアン(生涯学習課)	72-6911	町民温水プール	72-6030
(サービスコーナー)	72-6912	町立体育館	71-9981
	70-1537	町民運動場	71-8032
図書館	72-6913	観光協会	73-1208
ふたみ記念館	70-3210	環境衛生センター桜美園	72-3738
町民サービスプラザ	70-3161	※電話はお間違えのないようおかけください。	

各施設の休館日

- ☆ラディアン・サービスコーナー・図書館・ラディアンテニスコート・緑が丘テニスコート…… 2月、9月、16月、23月、28土~1/4土
 - ☆町立体育館…… 2月、9月、16月、23月、29日~1/3金
 - ☆町民運動場…… 2月、7土、8日、9月、16月、23月、29日~1/3金
 - ☆町民温水プール…… 2月、9月、16月~1/6月
 - ☆ふたみ記念館…… 2月、3火、9月、10火、16月、17火、23月、24火、28土~1/4土
 - ☆町民サービスプラザ…… 3火、5水、7土、10火、12水、14土、17火、19水、21土、24火、26水、28土~1/4土
 - ☆子育てサロン(栄通り・中里)…… 土・日・祝日、28土~1/5日
※27金は12:00まで
※栄通りは7土、21土、1/4土開館。中里は14土、28土開館
- ※役場業務は年末年始のため28土から1/5日までお休みです。

町に訪れた秋ってどんな秋？

文化の秋、芸術の秋

10/11(金)から11/4(木)まで毎年恒例の町文化祭が開催され、ラディアンは文化や芸術の色に染まりました。町内のさまざまな団体が日頃の活動の成果をお披露目する場にもなっている文化祭は、ホールでの演目のみならず、美術や華道、書道や俳句の発表、将棋に囲碁の体験などにより、会場を訪れた人を魅了。こうした活動は、人とのつながりを生み、生きがいににつながることから、生活を豊かにしてくれます。ぜひ、皆さんも一緒に活動し、来年の秋には発表する立場で秋を楽しみませんか。



スポーツの秋

世界中を熱狂させたラグビーW杯に刺激を受け、「スポーツをしよう!」と思いついた人も多いのでは? 10月には二宮町体育祭、11/2(土)にはにのみやスポーツフェスティバル(町体育協会主催)が開催され、たくさんの方がスポーツを楽しみました。

スポーツフェスは今年が5回目で、「スポーツとゲームの秋を楽しもう」をテーマに、段ボールフリスビーなどの体を使ったゲームや、剣道・弓道・合気道などといったスポーツに加え、年齢を問わず楽しめることで注目を集めるニュースポーツ「ユニカール(写真:下段右端)」も実施しました。

開催当日は、幅広い世代の方々が日頃の練習の成果を発揮したり、初体験するスポーツにドキドキ・ワクワクしたりと、改めて「スポーツの良さ」を感じられる一日となりました。参加者からは「もっとたくさんの方が参加したら面白いですね」といった声もあり、今回参加された方もそうでない方も、来年はぜひご参加ください!



二宮町職員(令和2/4/1付採用)

保健師を募集

町民の皆さんの健康づくりなどに、あなたの力を発揮しませんか。

受験資格 S59/4/2～H10/4/1生まれで保健師資格を有する人、または令和2年3月までに資格取得見込みの人

申込期限 12/6(金)(持参またはネット申請)

その他 試験日や申込みなどの詳細は、ホームページをご確認ください。



各種お知らせ

生涯学習ガイド

健康づくりガイド

じょうほう館

各種相談

トピックス



先に生まれた大人が先生 ～大きな人になってね～

「おじさん、これどうやって遊ぶの?」、「折り紙の折り方をおしえて!」などと、夕暮れが早くなる秋になると、放課後のグラウンドや体育館には、子どもたちの元気な声が響きます。

その場所は、子どもたちにとって、安全で安心できる居場所「**放課後子ども教室**」。

平成26年から始まった同教室は、地域の方々の参画を得ながら二宮っ子を共に見守り、育てて行く取組みの一つです。毎年、子どもたちの自主性・創造性・社会性などを養うことを目的に、地域学校協働活動推進員さんが試行錯誤を重ねてメニューを考案し、子どもたちの充実感に満ちた笑顔を生んでいます。

放課後という時間の中で、地域のおじさんやおばさんたちがご自身の経験などを生かしながら、学校の先生や保護者でもなかなか教えることのできない体験や昔遊びなどを、**先生として伝授!**

10月から各小学校で7回ずつ開催される中で、子どもたちは何を掴み、どのように成長していくのでしょうか。

町では将来の社会を見据え、コミュニティ・スクールや放課後子ども教室など、学校・保護者・地域の方々が連携・協力して**共育**する環境づくりを進めています。



毎年恒例となった「二宮町児童防火ポスターコンクール」。今年611点の作品の中から、最優秀賞にあたる町長賞(左下3作品)、優秀賞となる3賞(教育長賞、消防長賞、消防団長賞)の計12作品が優秀な作品として選ばれました。同コンクールは、児童期における火災予防思想の普及を目的に実施しており、応募作品それぞれに児童の思いや願いが詰められていました。

受賞作品は、11/29(金)～12/8(日)までラディアンで展示されるほか、ホームページにも掲載していますので、ぜひ、児童たちの力作をご覧ください。とともに、児童からのメッセージを私たち大人が受け止めて、火災予防に努めましょう。



消防課予防班

二宮町児童防火ポスターコンクール 入賞者

二宮町長賞



二宮小4年 熊沢 妃夏さん



山西小5年 石山 晴貴さん



一色小6年 石井 崇真さん

教育長賞	二宮小4年	村田 詠葉さん
	一色小5年	生井 雫さん
	山西小6年	平本 大央さん
消防長賞	一色小4年	白井 紗耶さん
	山西小5年	平野 陽香さん
	二宮小6年	松木 陽向さん
消防団長賞	山西小4年	山根 璃子さん
	二宮小5年	大森 琉生さん
	一色小6年	田中 利奈さん

ニーノとミーヤのオリジナル年賀状



新年のごあいさつは、ニーノとミーヤの年賀状! 町ホームページからダウンロードできます!

[二宮町 年賀状 けんさく](#)

地域政策課広報統計班

《訂正とお詫び》 令和元年11月号 P.5の【町の財政状況を見る】において、中段にある「町の借金(地方債)状況」の表の会計区分のうち、「介護保険会計」について、正しくは「下水道事業会計」です。訂正してお詫び申し上げます。

人口の動き (人口は令和元年11月1日現在、10月中の移動) [] は前月比			
人口	27,729人 [-15]	(男 13,364人 女 14,365人)	出生 8人 転入 73人
世帯数	11,440世帯 [+4]		死亡 31人 転出 65人