

にのみや

11
2019



きみのふるさとになりたい



次世代にバトンをつなぐ

今年はラグビーW杯、来年には東京オリンピック・パラリンピックが開催され、私たちにスポーツが生み出す感動を与えてくれます。

10/6(日)には、町をあげての「二宮町体育祭」が開催されました。(他写真P.16)

年齢を問わず一生懸命に競い合う選手たち、選手を後押しする大声援からは、感動や一体感が生まれるとともに、この先の希望を感じさせていただきました。歴史ある体育祭も今年で76回目。

100回大会を迎える頃には、今の子どもたちが町づくりを担う存在に仲間入りしているでしょうね。

いつまでも二宮町らしくあり続けるために、町民の皆さん一人ひとりがバトンを握っています。



SDGs

持続可能な開発目標

SDGs(エスディーゼーズ)は、2015年に国連サミットで採択された2030年までの世界共通の目標です。持続可能な世界を実現するために、17のゴール・169のターゲットで構成されたこの目標は、地球上の誰一人として取り残さないことを目指しています。

目標達成のためには、地球上で生きる私たちが課題や目標を認識し・自分事と捉え・実践することが必要です。地球規模の17の目標はとても大きな話のようで、中にはとても身近で、今すぐに実践できる目標もあります。未来の地球や次世代のために、今を生きる私たちにできることSDGs。

その17の目標を知ることが、目標達成に向けた第一歩です。さあ、踏み出しましょう。



世界を取り巻くさまざまな課題があり、17の目標が掲げられています。

例えば、目標14「海の豊かさを守ろう」に着目してみます。



お子さんやお孫さんなどに、次のクイズを出してみましょう！

Q. 海にはたくさんのお魚がいます。何もしていないでいると、約30年後の海の中には、魚の量より〇〇の量が多くなっていると言われています。〇〇は何でしょう？

2050年 魚の量 < プラスチックの量

2016年に開催された世界経済フォーラムで、海洋ごみに関する報告が発表されました。その内容は、この50年間、世界で生産されるプラスチック量は20倍以上に膨らみ、今後20年間でさらに倍増するとともに、毎年、少なくとも800万トン分のプラスチックが海に流出し、2050年までには、海洋中の魚の量(重量)をプラスチックの量が上回るという衝撃的な推計も報告されています。

特に、自然環境の中で粉砕されて5mm以下となったプラスチックごみをマイクロプラスチックと呼び、その微細なプラスチックは海中で有害物質を吸着し、それを魚が食べてしまい、生態系や人体に悪影響をおよぼす恐れもあると言われています。

私たちにできることは、たくさんあるはずですよ。

発生抑制

再利用

再生利用

ポイ捨てNG

ごみ拾い

など



目標11「住み続けられるまちづくりを」を達成するために、今後も二宮町総合計画にある各種事業などについては、持続可能な開発目標を意識し、町民の皆さんのご理解やご協力を得ながら、次世代の町民へより良いバトンパスができるよう推進していきます。

この目標達成の要素の一つに「財政運営」があります。現況は、P.3～P.5をご覧ください。

問 企画政策課企画調整班

平成30年度 決算

人口が減少していく中、持続可能なまちづくりを推進するため、町民の皆さんや各団体などのご協力を得ながら、さまざまな事業を実施しました。二宮町総合戦略に掲げる4つの基本目標に沿って実施した**主要事業**の一部を紹介します。

※決算の詳細は[次ページ](#)

①安心な暮らしを守り、住み続けられる地域をつくる

◆公共施設再配置・町有地有効活用関連事業 2,770万円

- 駅前町民会館の解体工事を実施
- 公共施設予約システムを導入
- 東京大学果樹園跡地の有効活用方策の検討・実証実験を実施
- 新庁舎整備に向けた研究・検討を実施

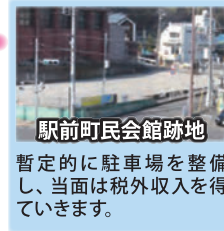

☞予約システムの導入により、公共施設利用者の公平性を保ちながら利便性の向上を図りました。

また、検討会やイベントを通して、町有地の有効活用についてさまざまな可能性を見出すことができました。

◆地域再生事業 378万円

- 一色小学校区地域再生協議会が地域課題の解決に向け、地域活性化事業を実施
- ☞地域住民が主体となって、町や県住宅供給公社と連携しながら活動しています。皆さんもぜひ、ご参加ください。イベント[P.6](#)



防災情報メールの登録はお済みですか?



◆防災施設維持管理経費 3,469万円

- 防災行政無線およびJアラート受信機の更新や新メール配信システムの導入による災害時における情報伝達機能を強化 など
- ☞防災情報などを迅速かつ確実に届けることができました。



[二宮町 メール配信](#) [検索](#)

②二宮の強みを生かした魅力ある暮らしを提案し、新しい人の流れをつくる

◆にのみやLifeプロモーション事業 364万円

- 二宮町ならではの暮らし方「にのみやLife」を情報発信 など
- ☞29・30年度の2年連続で、社会移動は転入超過を継続中。

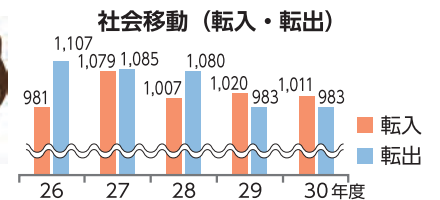

◆学習環境の充実や学校環境の整備 4,980万円

- コミュニティ・スクールを一色小で先行実施し、他4校は31年度導入に向け準備
- 中学校英語科教員による小学校への乗り入れ指導などを実施
- 小中一貫教育の導入に向けた研究やICT環境の整備を推進
- 小中学校特別教室へのエアコン整備工事を実施 など
- ☞将来を見据えた教育・共育に向けて、さまざまな面から学習環境の向上を図り、今年度は全教室へのエアコン設置に向けて環境整備を推進中。

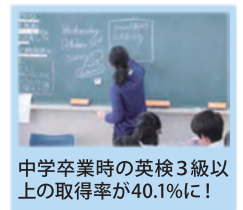

③若い世代の結婚・出産・子育ての希望を叶え、子育てを楽しめる環境をつくる

◆子育て支援センター「にのはぐ」の充実 2,233万円

- 気軽に相談できる体制の構築に向け、妊娠期からの切れ目のない支援を実施することや、育児支援教室の充実 など
- ☞講座や教室、相談窓口を通じて、安心して子育てができる環境の充実を図りました。

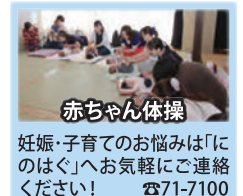

④二宮町で安心して働き、仕事を生み出しやすい環境をつくる

◆商工業振興対策経費 1,070万円

- オリーブの振興や「にのみやブランド」事業を推進 など
- ☞オリーブやにのみやブランドを軸に、商工業・農業の活性化および町の認知度や知名度アップにつなげました。



※P.3～P.5の年度表記はすべて平成となっております。



町の会計には一般的な事業に使われる一般会計のほか、特定の事業に使われる特別会計があり、昨年度の一般会計と各特別会計を合わせた決算額は、歳入で約156億5,489万円、歳出で約151億8,626万円となりました。昨年度には、どのような収入があり、どのように支出したかについてお知らせします。

一般会計【福祉や教育、道路整備などを行うための基本的な経費の会計】

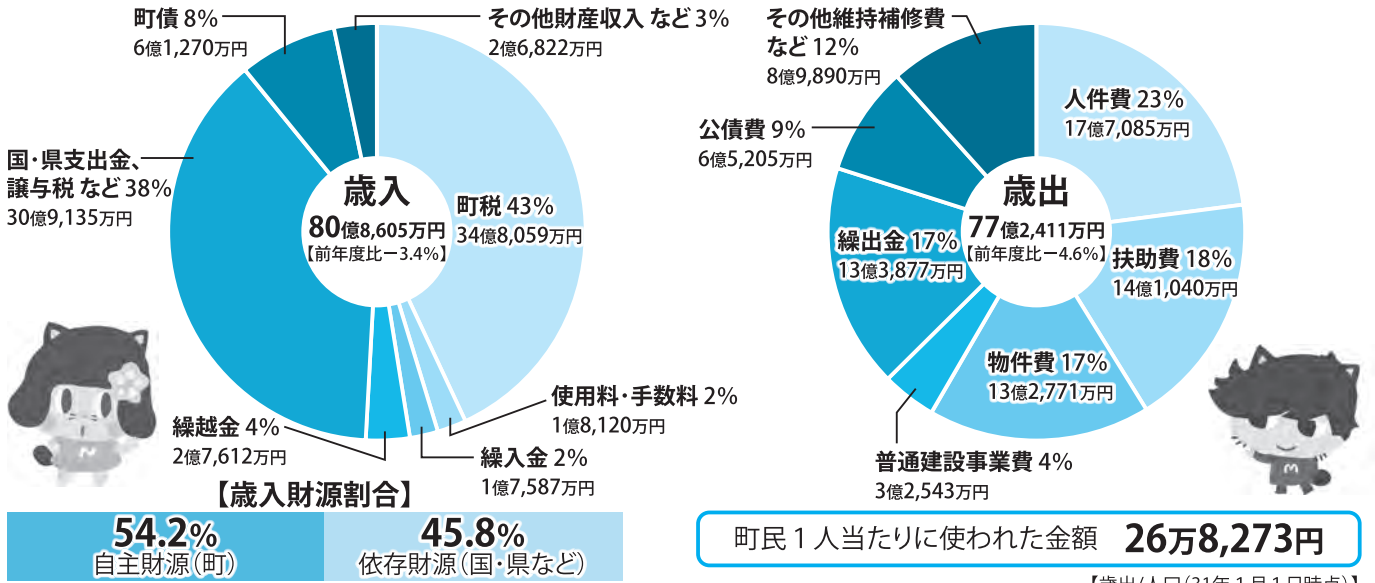

二宮町 わがやの家計

町の昨年度一般会計決算を、平均年収551万6千円*(月額45万9,667円)の家庭に例えて、家計簿に置き換えました。

*引用:30年度国民生活基礎調査より

収入

合計 45万9,667円(月額)

- 給与 基本給** 197,657円 (町税…住民税、固定資産税などの税金)
- 諸手当** 9,193円 (分担金・負担金…保育料など、経費の全部または一部を受益者が負担するもの)
- パート収入** 10,113円 (使用料・手数料…町施設の使用料、各種証明書の交付手数料など)
- 貯金の取り崩し** 10,113円 (繰入金…町の基金を取り崩して、事業に充当されるもの)
- 前年の残余金** 15,629円 (繰越金…前年度からの繰越金)
- 雑所得** 6,434円 (財産収入・寄付金・諸収入)
- 親からの仕送り** 175,593円 (国・県支出金、譲与税など国や県から交付されるもの)
- 銀行からの借入** 34,935円 (町債…公共施設の改修などの財源として国や金融機関から借り入れたもの)

支出

合計 43万9,000円(月額)

- 食費** 100,531円 (人件費…職員の給与や議員への報酬など)
- 医療費** 80,337円 (扶助費…子どもからお年寄りまでの福祉的な支援費用など)
- 光熱水費・通信費** 75,508円 (物件費…光熱水費や通信費、消耗品費、機器の使用料など)
- 家の増改築** 18,438円 (普通建設事業費…道路整備などにかかる費用)
- 家の修繕** 4,390円 (維持補修費…公共施設の補修などにかかる費用)
- 交際費** 25,901円 (補助費等…各団体への補助金など)
- 子どもへの仕送り** 75,947円 (繰出金…特別会計に支出する経費)
- ローン返済** 37,315円 (公債費…町債の返済金)
- 貯金** 19,755円 (積立金…基金への積立金)
- 雑費** 878円 (貸付金)

特別会計【特定の事業を行うために一般会計と区分して運営する会計】

※万円未満四捨五入

特別会計	歳入額	前年度比	歳出額	前年度比
国民健康保険	31億7,823万円	-17.6%	31億5,701万円	-15.1%
後期高齢者医療	8億9,039万円	-1.8%	8億6,670万円	-0.5%
介護保険	25億5,044万円	5.0%	24億9,424万円	6.1%
下水道事業	9億4,978万円	0.5%	9億4,421万円	1.4%

詳細はホームページをご覧ください。





町の財政状況を見る



町の預金(基金)状況 会計ごとの預金現在高

* 地方財政状況調査より

会計区分	29年度末現在高	30年度末現在高	前年度比
一般会計	12億5,621万円	14億4,363万円	14.9%
国民健康保険会計	1億0,046万円	1億5,047万円	49.8%
介護保険会計	3億1,898万円	3億2,017万円	0.4%
合計	16億7,565万円	19億1,427万円	14.2%

町の30年度末の預金現在高は、前年度比で、全会計が増加しています。

右グラフのとおり、一般会計の町民1人あたりの預金額は、県内町村の平均額を下回るものの、県内市町村の平均額を上回り、ここ数年は毎年積み増すことができている、約5万円となっています。

町民1人当たりの預金現在高

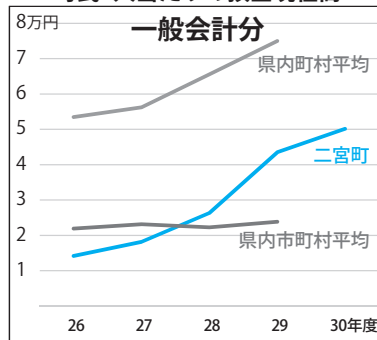

町民1人当たりの借金現在高

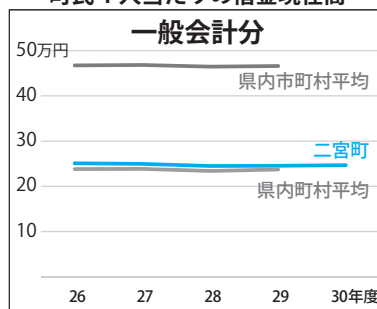

町民1人あたりの預金・借金現在高について
 ・住民基本台帳を基礎とした各年度1/1現在の人口を用いて算出
 ・30年度の県内市町村の平均データは、公表されていないため、記載なし(12月公表予定)

町の借金(地方債)状況 会計ごとの借金現在高

会計区分	29年度末現在高	30年度末現在高	前年度比
一般会計	70億8,950万円	71億0,428万円	0.2%
国民健康保険会計	9,400万円	7,520万円	-20.0%
下水道事業会計	58億6,673万円	56億1,960万円	-4.2%
合計	130億5,023万円	127億9,908万円	-1.9%

町の30年度末の借金現在高は、前年度比で一般会計が横ばい、其他会計では減少し、合計で約128億円となりました。右グラフのとおり、一般会計の町民1人あたりの借金額は、県内町村の平均額をわずかに上回るものの、県内市町村の平均額を下回り、約24.7万円となっています。

健全化判断比率

町の年間の収支や負債の状況など、財政がどのような状態にあるかを示すものに健全化判断比率があります。

30年度決算においても、すべての指標において早期に健全化しなければならない基準を超えておらず、町の財政は**健全であること**が確認されました。



問 財務課財務契約班

健全化判断比率	30年度	29年度	早期健全化基準
【実質赤字比率】 一般会計を中心とした赤字の割合	赤字なし	赤字なし	14.57%
【連結実質赤字比率】 全会計の赤字の割合	赤字なし	赤字なし	19.57%
【実質公債費比率】 年間の借金返済額の割合	6.5%	6.7%	25.0%
【将来負担比率】 将来負担を見込まれる負債の割合	32.4%	40.7%	350.0%
【資金不足比率】 公営企業の資金不足の割合	不足なし	不足なし	20.0% (経営健全化基準)

決算審査意見書

平成30年度一般会計および特別会計の歳入歳出決算、基金運用状況などの審査を監査委員へ依頼し、次のとおり意見書が提出されました。

歳入状況

前年度町税収入は個人の大口納税による増収があったが、平成30年度は例年並みとなり、固定資産税の評価替えなども影響して、歳入全体としては減収となった。

歳出状況

町の財政は引き続き厳しい状況であるが、「第5次二宮町総合計画」の中期3カ年の最終年であり、平成27年度に策定した「二宮町総合戦略」を基に、各担当部署において職員の努力された成果が伺えた。健全化判断比率は、いずれの数値も早期健全化基準を下回っており、引き続き、健全で適正な財政運営に努められたい。

今後に向けて

町民本位を掲げる行政と町民の代表者としての町議会は、互いにその信頼関係の構築に一層努め、町政の停滞を招かぬよう、互いに努めることが期待される。

また、町政運営を円滑に進めるため、職員にあっては町民目線を第一に、課題を解決していくことが望まれる。

問 監査委員事務局



information

各種お知らせ

子育てサロン「親子講座」

子育て・健康課子育て支援班

●保育現場の最前線から「肩の力を抜く子育ての話」

と き 11/7(※)10:30~11:00

と ころ 中里子育てサロン

講 師 堀尾美幸氏(心泉学園主任保育士)

●絵本の読み聞かせ

と き 11/20(※)10:30~11:00

と ころ 栄通り子育てサロン

講 師 にのみやおはなし会

申 込 不要。直接会場にお越しください。



みんなで盛り上げよう!

一色小学校区地域再生協議会の催し

地域政策課地域支援班

もっと知ろう、一色・二宮

生涯学習連続講座

①講座名 「遺跡破片が語る古代二宮」

と き 11/2(※)10:00~12:00

と ころ 一色小学校 地域こりゅうルーム

講 師 鈴木一男氏

[町文化財保護委員、元大磯町郷土資料館長]

内 容 町内の遺跡で発掘された遺物、遺構などから見えてくる古代二宮について学びます。

②講座名 「スパコン『京』『富岳』の開発とAI新時代」

と き 11/9(※)10:00~12:00

と ころ ラディアン ミーティングルーム2

講 師 浅川岳夫氏[富士通・スパコン開発者]

内 容 日本の科学技術の最先端を支えるスパコン開発とAI時代を「京」「富岳」の開発責任者が語ります。

①②講座の共通事項

参 加 費 300円(資料代ほか)

申 込 不要。直接会場にお越しください。

固 協議会事務局 ☎59-9356(※・◎の午前中)

isshiki-saisei@grace.ocn.ne.jp

津波避難訓練・訓練放送を実施します

防災安全課危機管理班

11/9(※)に、津波を伴う地震発生を想定した訓練を実施します。当日は、町内44カ所の防災行政無線から一斉に放送を流しますので、実際の災害とお間違えのないよう、ご理解とご協力をお願いいたします。

訓練内容

AM 8:45 訓練の予告放送

AM 9:00 緊急地震速報の放送

シェイク
アウト

提供：効果的な防災訓練と防災啓発提唱会議

AM 9:03 大津波警報発表に伴う放送

※梅沢・茶屋・川匂地区の方を対象
に津波避難訓練を実施。



いつ起きてもおかしくない大地震に備えましょう

未病改善講座 ノルディックウォーク講習会

子育て・健康課健康づくり班 ☎71-7100

通常のウォーキングに比べ、運動効果・安全性などが高まるノルディックウォーク。正しい歩き方を学び、健康の増進につなげていきましょう。

と き 11/27(※)13:30~14:30

と ころ 保健センター

講 師 ミズノ(株) 定 員 15名

対 象 町内在住の20歳以上の方

参 加 費 300円

持 ち 物 上履き、飲み物

※動きやすい服装、運動靴でお越しください。

申 込 ☎で申し込み(先着順)

そ の 他 参加者にはJOYカードにポイント(5pt)を進呈。

車での来場はご遠慮ください。

※本事業は、健康長寿への社会貢献のため、「神奈川県公共型未病センター健康支援プログラム」の一環として、ミズノ(株)の協力により実施するものです。



ミビョーナ ミビョーネ

大人が楽しむおはなし会

生涯学習課図書館班 ☎72-6913

日本の昔話や世界の民話などについて語る、大人向けの「おはなし会」です。「おはなし」の世界の心地よい時間をお楽しみください。

と き 11/30(※)14:00~15:30

と ころ ラディアン 和室

内 容 「やぎのズラター」「話のみやげ(沖縄の昔話)」ほか

申 込 不要。直接会場にお越しください。

共 催 にのみやおはなし会

青少年健全育成事業 クリスマスクラフトを作ろう!

生涯学習課生涯学習・スポーツ班 ☎72-6912

と き 12/1(※)13:30~16:00

と ころ ラディアン ミーティングルーム2

対 象 町内在住の小学生

内 容 プラバンやアイロンビーズを使ってストラップを作ります。

参 加 費 200円 ※当日徴収

申 込 ラディアン窓口または☎で申し込み。

申込期間 11/9(※)~22(※)

新型うつ病の基礎知識

子育て・健康課健康づくり班 ☎71-7100

国民の8人に1人は「うつ病」が「うつ状態にある」と言われています。最近では、**新型うつ病**という典型的なうつ病とは症状などが異なった病気も耳にするようになりました。

講座を通じて、新型うつ病の基礎知識を学びましょう。

と き 12/6(※)14:00~15:30

と ころ ラディアン ミーティングルーム2

講 師 山口隆之氏(積善会 あしがらクリニック院長)

定 員 40名(先着順)

申 込 ☎で申し込み

参 加 費 無料 持 ち 物 筆記用具

そ の 他 託児があります(先着5名)

果樹公園の果実を配布します！

都市整備課公園緑地班

- と き 11/14(㊟)9:15から
※9:00から整理券を配布(先着順)
- と ころ 果樹公園管理事務所 品 種 柿(富有)
- そ の 他 ・各自で傷や腐食を確認して、お持ち帰りください。
・市場価格の半額程度の募金をお願いします。
・領収書は発行できません。



一市四町一村 青少年交流キャンプ

(秦野市・二宮町・中井町・大井町・松田町・清川村)

生涯学習課生涯学習・スポーツ班 ☎72-6912

- と き 12/14(㊟)～15(㊟)※1泊2日
- と ころ 秦野市表丹沢野外活動センター、中井町
- 対 象 町内在住の小学4～6年生
- 定 員 8名(先着順)
- 内 容 自然体験、工作など 参加費 3,500円
- 申 込 ラディアンサービスコーナー前チラシラックにある
参加申込書に、必要事項を記入の上、参加費と併
せてラディアン窓口へ提出
(受付：ラディアン開館日の9:00～17:00)
- 申込期間 11/1(㊟)～12(㊟)

男女共同参画フォーラム

「二宮町で女性が活躍して働いているすがた」

地域政策課地域支援班

二宮町で実際に働いている方をパネルディスカッションに迎え、女性が働くこと、それを取り巻く環境などについて考え、話し合います。

- と き 12/15(㊟)14:00～16:00(13:30開場)
- と ころ ラディアン ミーティングルーム2
- 申 込 ☎または地域政策課窓口で申し込み
- 申込期限 11/15(㊟) 参加費 無料
- そ の 他 ・託児あり(0～3歳児：先着20名)
・手話通訳が必要な方は、申込時にお伝えください。
- 共 催 にのみや男女共同参画推進の会
神奈川県立かながわ男女共同参画センター



在宅障害者福祉手当の支給

福祉保険課福祉・障がい者支援班

- 障害者手帳を取得した方に、在宅障害者福祉手当を支給していますので、忘れずに申請をしてください。
- 申請対象 10月1日時点で1カ月以上町内に在住し、下記のいずれかに該当する方
- ①平成30年度までに未申請の方
 - ②施設入所が半年以上の入院をしていたが、10月1日時点で在宅の方
 - ③平成30年度に申請し、10月1日時点で施設入所が半年以上の入院をしている方
- ※平成24年10月1日以降に65歳以上で障害者手帳を取得した方、障がい者本人か配偶者の令和元年度町民税が課税されている方は、支給対象外です。
- 申請期限 11/15(㊟)
- 持 ち 物 障害者手帳、認印、金融機関の通帳(①、②のみ)

安全・安心なまちづくり

危険なブロック塀を改修しましょう！

都市整備課計画指導班

危険なブロック塀は、地震などで倒壊する危険性が高く、避難や救助活動に支障が出るだけでなく、死傷者を出す恐れがあります。皆さんのお宅のブロック塀は大丈夫ですか。撤去工事費の補助制度がありますので、ぜひご検討ください。なお、事前申請制で、補助要件がありますので、詳細は、ホームページをご覧ください。お問い合わせください。

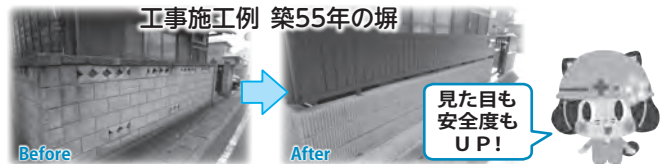

- 【補助額】撤去工事費の1/2(上限10万円)
※通学路に面している場合は、3/4(上限15万円)

公共下水道の整備後は速やかな接続を！

下水道課業務班

町では、より清潔で快適な生活環境を築き、豊かな自然環境を保全するため、生活排水を処理場に運び、水を再生する公共下水道の整備を進めています。

整備が完了した区域では、浄化槽やくみ取り式トイレを廃止し、公共下水道への接続工事を行うことが下水道法により義務付けられています。

既に公共下水道が整備された区域内にお住まいの方は、速やかに接続工事をしてください。

下水道法により、接続の時期が定められています

- ・浄化槽の場合：遅滞なく公共下水道に接続してください。
- ・くみ取り式の場合：3年以内に水洗トイレに改造し、接続してください。

●お得な助成制度の活用を！ [二宮 下水 奨励金](#) [検索](#)

接続工事費用の負担軽減のため、奨励金制度や融資あっせん制度があります。助成制度の内容や申請方法など、詳細はお問い合わせいただくか、ホームページをご覧ください。

献血にご協力ください

子育て・健康課健康づくり班 ☎71-7100

- あなたの献血で助かる命があります。
ぜひ、ご協力をお願いします。
- と き 11/21(㊟)9:30～12:00
- と ころ 役場駐車場
- 対 象 男性17歳～69歳で、体重50kg以上の方
女性18歳～69歳で、体重50kg以上の方
※65歳以上の方は、60～64歳の間に献血経験がある方のみ



ごみの減量化にご協力ください

生活環境課生活環境班

令和元年7～9月のごみ排出量(1人1日あたり)
目標値：816g 実績値：855g(平均値)
今後も、ごみの減量化に引き続きご協力をお願いします。



高齢者のみなさん!インフルエンザの予防接種を受けましょう!!

- 対象者 町内在住で、接種日に65歳に達している方(心臓、じん臓、呼吸器、HIVによる免疫機能に高度の障がいがあり、身体障害者手帳1級を持っている60～64歳の方も対象となります。)
- 接種期間 11/1(金)～令和2/1/31(金) ※流行前の接種が有効なため、12月までの接種がおすすめです。
- 自己負担額 1,600円(医療機関で支払い) ※65歳以上で生活保護世帯の方は無料

	医療機関	電話番号	予防接種実施時間	予約方法		医療機関	電話番号	予防接種実施時間	予約方法				
1	浅野クリニック	72-0720	月火金 9:00～12:00、 14:30～17:00	窓口・電話	8	たけすえ小児科	71-9735	月水木金 10:00～12:00、 15:00～18:00	窓口・電話				
			水土 9:00～12:00					火土 10:00～12:00					
2	井上整形外科	72-4114	月火水金 9:00～11:00、 15:00～18:00	窓口・電話	9	西山クリニック	71-1212	全日 9:00～12:00、 14:00～16:45	予約不要 診察カード 必須				
			木 9:00～11:00、 14:00～16:00					10		二宮胃腸内科 クリニック	73-2911	月火水金 9:00～12:00、 15:00～18:00	予約不要
			土 9:00～11:00									土 9:00～12:00	
3	加藤クリニック	71-8443	月火水金 9:00～11:00、 15:00～17:30	電話	11	二宮しおみクリニック	70-6288	月火水金 9:00～12:30、 15:00～18:00	窓口・電話				
			水土 9:00～11:00					土 9:00～12:30、 14:00～17:00					
4	さくら診療所	74-6724	月火水金 9:00～12:30、 14:00～18:00	予約不要									
5	さだもとクリニック	72-5737	火水木金 9:00～12:00、 15:00～18:00	窓口・電話	12	二見整形外科	0465- 43-2921	月火水金 9:00～11:30、 14:00～17:30	窓口・電話				
			土 9:00～12:00					土 9:00～11:30					
6	湘南大磯二宮クリニック	71-1612	月火水金土 8:30～11:30	窓口・電話	13	百合が丘クリニック	73-0082	月火水金 9:00～12:00、 15:00～18:00	窓口・電話				
								土 9:00～12:00					
7	住田医院	71-0179	月火水金 9:00～12:00、 15:00～17:30	窓口・電話	14	横山医院	72-2580	月火水金 9:00～11:00、 15:00～17:00	電話				
			土 9:00～12:00					土 9:00～11:00					

※事前に予約してください。※年末年始の診療については、各医療機関にお問い合わせください。 固 子育て・健康課健康づくり班

住民票などに旧姓(旧氏)を併記できます

戸籍事務課戸籍住民班

社会において旧姓を使用しながら活動する女性が増加している中、法改正により、11/5(金)から**住民票・個人番号カード・印鑑登録証明書**へ現氏と旧氏を併記することで、公証できるようになります。

これにより、例えば婚姻などで氏が変わっても、旧氏を契約などの場面で使用できたり、就職・転職時などの仕事の場面でも旧姓で本人確認をすることができます。

旧姓併記をご希望の場合は、あらかじめ申請手続きが必要になりますので、ホームページでご確認いただくか、お問い合わせください。

新しい救急車になりました

消防署 ☎72-0015

町では、2台の救急車を運用していますが、その内1台が老朽化していることから、国・県からの助成を受け、より一層の高度な救命処置を可能とする救急資機材(自動心肺蘇生器)を搭載した新救急車を導入しました。



～助かる命があります～

救急車の台数は限られています。救急車の適正利用にご協力をお願いします。

救急要請の判断に迷ったら、119番の前に消防署(☎72-0015)までご連絡ください。



オリーブを苗木から育てませんか? 苗木購入補助

産業振興課農林水産班

町の特産物奨励や農地の有効活用を目的としたオリーブ事業をさらに普及促進するため、苗木購入費補助制度があります。ぜひご利用ください。

対象 町内在住の農家

補助額 オリーブの苗木購入額の1/2以内の額
※1～3年生の苗木のみ
※別途、購入本数と同数の苗木を支給します。

申請 購入時の領収書またはレシート(コピー可)を添付して所定の申請書を提出

その他 購入希望者は、事前にご連絡ください。



第38回 二宮町・町内一周継走大会

参加チームの募集

生涯学習課生涯学習・スポーツ班 ☎72-6981

町内を一周する駅伝大会です。仲間が集まり、起伏に富んだ二宮町で楽しくたすきをつないでみませんか?

とき 12/8(日)※小雨決行

対象 一般オープンの部: 町内在住・在勤・在学の中中学生以上の方

チーム構成 1チーム8人(うち女性2名以上)

参加費 無料

申込 ラディアン窓口やホームページにある申込用紙を11/15(金)までに同窓口へ提出

その他 コースは、同窓口またはホームページでご確認ください。



11月は〇〇月間

児童虐待防止推進月間

子育て・健康課育成相談班 ☎71-7100

「189(いちはやく) ちいさな命に 待たなし」 令和元年度標語
児童虐待は私たちのすぐそばで起きています。虐待を受けている子どもが自ら助けを求めることは難しく、また保護者も悩んでいる場合がほとんどであるため、周りの方が親子のSOSに気づくことが重要です。

虐待を防ぐためにも、地域全体で子育て家庭を温かく見守り、異変に気づいたらご連絡ください。皆さんのご協力をお願いします。

※通告・相談者の個人情報には確実に保護されます。

- ・町児童虐待相談窓口：平日 8:30～17:15 (☎71-7100)
- ・心泉学園児童虐待相談専用電話：毎日 8:30～17:15 (☎090-9149-5005)
- ・児童相談全国共通ダイヤル：24時間対応 (☎189)

子ども・若者支援強調月間

生涯学習課生涯学習・スポーツ班 ☎72-6912

近年、情報化が進んでいることから、子ども・若者を取り巻く環境が大きく変化してきています。

そのため、子どもたちが被害者になったり、犯罪に巻き込まれる危険性が高まっています。

子どもや若者を犯罪から守るために、みんなで子どもたちを支援していきましょう！

気をつけて！



●薬物などに近づかせない

覚せい剤や大麻、合法ハーブと称して販売される薬物は、意識障害や死亡事故など、生命に危険を及ぼす恐ろしいものです。決して近づかせないようにするとともに、スマートフォンなどによるインターネットの有害情報にも触れさせないようにしましょう。

一人で悩まずご相談ください

地域政策課地域支援班

11/12(木)～25(日)は「女性に対する暴力をなくす運動」期間

暴力には、身体的暴力だけでなく、精神的・性的暴力も含まれます。親密な関係にあっても暴力は決して許される行為ではありません。悩みを抱えている方はご相談ください。

♡女性のためのDV相談窓口(☎0466-26-5550)

受付時間 平日 9:00～21:00、

(土) 9:00～17:00(祝日除く)

☎ かながわ男女共同参画センター

かなテラス相談課(☎0466-27-2116)



人KENあゆみちゃん

11/18(日)～24(日)は

全国一斉「女性の人権ホットライン」強化週間

配偶者やパートナーからの暴力、職場などにおけるセクシュアル・ハラスメント、ストーカー行為といった女性をめぐるさまざまな人権問題についてご相談ください。

♡女性の人権ホットライン(☎0570-070-810)

受付時間 平日 8:30～19:00、(土) 10:00～17:00

☎ 横浜地方方法務局人権擁護課(☎045-641-7926)

エコドライブ推進月間

生活環境課環境政策班

環境にも人にも財布にも愛車にも優しいエコドライブ

エアコンの適切な使用 減速時は早めのアクセル off
燃費向上を意識した運転 ムダなアイドリング stop
不要な荷物は降ろす 車間距離にゆとりをもち定速走行
タイヤの空気圧を小まめにチェック など



エコドライブを実践している方も、これから実践するという方も、みんなでエコドライブを心がけることで、未来の地球に希望の種をまきましょう！

未来の地球のために、今こそ COOL CHOICE !

不法投棄撲滅強化月間

生活環境課生活環境班

「不法投棄をしない！させない！許さない！」

●不法投棄は犯罪です

不法投棄は、地域の景観を損ねるだけでなく、土壌や河川・海の汚染にもつながります。

ポイ捨ても不法投棄で、法律により罰せられます。

●不法投棄をされないために

不法投棄された物は、その土地の所有者、管理者が自ら処分することになりますので、柵を設置するなどの不法投棄されにくい環境づくりをしましょう。

みんなで監視の目を光らせ、不法投棄されないようにし、不法投棄をしている現場を見たら、その人の特徴や車両ナンバーなどを控えて、すぐに警察へ通報してください。



ごみは、分別して
決められた日・決められた場所に
出しましょう！



11月9日～15日は「秋季火災予防運動」

消防課予防班 ☎72-0015

ひとつずつ いいね！で確認 火の用心

(2019年度全国統一防火標語)

空気が乾燥し、火災が発生しやすいシーズンを迎えることとなります。お出かけ前やおやすみの前には、今一度「いいね！」で火の元を確認するとともに、火の取り扱いには十分注意しましょう。

火災予防運動中は次のことを実施します

- ・消防車両による巡回広報
- ・危険物運搬車両などへの立入検査
- ・町内事業所と連携した消防訓練
- ・住宅防火訪問(住宅用火災警報器10年交換の啓発)



※訪問する際は、消防職員が必ず身分証明書を提示します。

また、消防職員が機器の販売をすることはありませんので、ご注意ください。



生涯学習ガイド

生涯学習連続講座「もっと知ろう、一色・二宮」を開催！

※開催内容 P.6

図書館通信



問い合わせ 図書館 ☎ 0463-72-6913(9:30から)
FAX 0463-72-6914

行事・事業名	とき	時間	ところ	対象など
ちいちゃいおはなし会	11/13(※)	10:00~10:30	図書館	1~3歳児とその親(申込不要)
おはなし会とおりがみあそび	11/16(±)	14:00~14:50	おはなしのへや	幼児・小学生(申込不要)
図書館託児サービス	11/21(※)	10:00~12:00 のうち1時間	ラディアン 保育室	町内在住の未就学児(定員10名) ※11/1(金)から申し込み ※無料
図書リサイクルコーナー	11/10(日)	9:30から	図書館入口脇	図書館で不要になった図書のリサイクル
雑誌リサイクルコーナー	11/24(日)	10:00から	図書館入口脇	保存期間を終了した雑誌・新聞のリサイクル

※図書リサイクルは1人5冊まで、雑誌リサイクルの雑誌は1人5冊まで・新聞は1人5日分までお持ち帰りになります。

にのみや町民大学講座・子どもチャレンジ教室

申込・問い合わせ ☎ 0463-72-6912
生涯学習課生涯学習・スポーツ班 FAX 0463-72-6914

講座名	とき	詳細	その他
俳句の成立とその流れ ~芭蕉へ、そして 芭蕉から~	11/7、14、21、 28、12/19(日) 13:30~15:30	内 容 江戸時代、松尾芭蕉によって完成された俳諧、その後の与謝蕪村、一茶や近代文学に与えた影響を学ぶ。 講 師 升水昭夫氏(元公立中学校長、文学愛好家)	定 員 30名 参加費 500円
二宮ゆかりの人物 を知ろう	11/9(±) 13:30~15:30	内 容 二見利節や伊達時から、犬養毅、松浦伯爵、作家の阿川弘之・佐和子など意外な人物も紹介。 講 師 石井敬士氏(元二宮町図書館アドバイザー)	定 員 20名 参加費 200円
スマホで作ろう、 思い出のアルバム	11/10(日) 13:30~16:30	内 容 スマホで撮った写真を、スマホでアルバムにする方法を学ぶ。 師 持 ち 物 佐藤祐一氏(湘南二宮ITクラブ会員) スマートフォンまたはタブレット、筆記用具	定 員 15名 参加費 200円
音楽シリーズ 「尺八」の世界を楽しむ	11/12(火) 18:30~20:00	内 容 尺八の歴史や奏法を知り、古典から現代の曲を鑑賞します。 講 師 森 丹山氏(浄源寺住職・浄土宗芸術協会会員) 小瀬村雅萩氏	定 員 40名 参加費 300円

申 込 10/26(±)9:00からラディアン窓口または☎で申し込み(全講座先着順) ところ ラディアン

ラディアンの催し

※催し物の問い合わせは、各問い合わせ先をお願いします。 問い合わせ ラディアン
※時刻は変更する場合があります。 ☎0463-72-6911

とき	催し物	場所	開演時間	入場方法	問い合わせ先
11/7(※) ~12/25(※)	展示「ものが語る二宮のくらし」 ④計算道具(電卓が普及する前)	モール	9:00~22:00	自由	町生涯学習課 ☎72-6912
1(金)	元気の出る歌の集い	ホール	10:00~11:30	有料※1	月橋 ☎72-2954
3(日祝)	第45回二宮合唱祭	ホール	13:00~16:30	無料	町文化祭実行委員会 (町生涯学習課) ☎72-6912
10(日)	輝け子どもたち コンサートvol.2 大谷冽子生誕100年記念	ホール	18:00~20:00	有料※2	A S A二宮 ☎71-1157
15(金)	映画「モリのいる場所」	ホール	14:00~15:40	有料※3	県央シネサロン 柏木 ☎090-3206-8740
17(日)	第21回湘南にのみやふるさとまつり	イベント 広場ほか	9:00~15:00	自由	町観光協会 ☎73-1208
19(火)	カラオケ発表会たちばな	ホール	10:30~16:30	無料	池田 ☎71-3501
20(水) ~24(日)	親子de陶芸の会 作品展	展示 ギャラリー	10:00~17:00 ※4	自由	佐藤 ☎090-4431-4926
24(日)	第40回二宮演奏家協会コンサート オペレッタ天国と地獄...ときどき二宮	ホール	14:00~16:00	有料※5	二宮演奏家協会 伊藤 ☎71-7531
29(金) ~12/5(※)	防火ポスターコンクール入賞作品展	展示 ギャラリー	9:00~22:00	自由	町消防本部消防課 ☎72-0015
30(±)	第15回音の花束記念コンサート ~歌い継ぎたい教科書の名曲~	ホール	13:30~15:45	無料	岡本 ☎090-6118-7201
30(±) 12/1(日)	公文書写 緑が丘教室作品展 ~ペン・かきかた・筆ペン・毛筆~	展示 ギャラリー	10:00~17:00	自由	新治 ☎73-0839

※1 参加費400円 ※2 全席自由 前売券2,500円 当日券3,000円 ※3 入場料1,000円 ※4 初日13:00から 最終日16:00まで ※5 指定席3,500円(ラディアンのみで販売) 自由席 3,000円

ふたみ記念館の催し

申込・問い合わせ ふたみ記念館 ☎0463-70-3210(10:00から)
※開館は10:00~16:00(入館は15:30まで) 閉館日 P.14

イベント名	とき	詳細	申込(先着順)など
「ギャラリーコンサート」 ~ヴァイオリンとピアノの調べ~	11/9(±) 13:30~14:30	出 演 牧田智恵(ヴァイオリン)、岩崎千恵(ピアノ) 曲 目 精霊流し、情熱大陸 ほか	申 込 不要 入場料 200円 定 員 100名
「神奈川県西部地域 ミュージアム・リレー」	11/15(金) ①10:00~12:00 ②13:30~15:30	内 容 二見利節が小田原在住の画家「井上三綱」 に指導を仰ぎ、制作した油絵を忠隈宏子 氏(水彩連盟代表)が解説。	申 込 11/14(※)までに☎ 定 員 各30名 入場料 無料 ※②は町内在住者のみ対象

無料Wi-Fiあります。

ラディアン館内で無料Wi-Fiが使用できます。
お気軽にインターネット端末をお持ちください。

愛のメロディーが聞こえたら、
家に帰りましょう！



11月の流れる時間
16時30分



健康づくりガイド

問い合わせ 子育て・健康課 ☎ 0463-71-7100

FAX 0463-72-6086

※注釈がない場合、会場は保健センターです。

各種お知らせ

生涯学習ガイド

健康づくりガイド

じょうほう館

各種相談

トピックス

にのほぐ ～にのみやで育み、いっぱいハグしよう～

母子健康手帳の発行は「にのほぐ」へ ※事前にご予約ください。
安心して妊娠・出産・子育てができるよう、母子健康手帳発行時に助産師や保健師が面談します。(30分程度)

マタニティ教室《予約制》

沐浴やパパの妊婦疑似体験など、パパ、ママになる準備

とき 11/30(土) 9:30～12:00

対象 妊婦さんと家族 定員 先着20組

申込 11/27(木)までに☎で申し込み

持ち物 母子健康手帳、筆記用具、飲み物など

妊婦さん
家族

でんでんむし《申込なし》

妊婦さんから0歳児の親が気軽に集うスペース

とき 11/11(月) 9:30～11:30

対象 0歳児と保護者、妊婦さんと家族

ほか 11:00から幼稚園教諭による親子遊びもあります。

0歳の家族
妊婦さん

はぐ♡HUG《申込なし》

赤ちゃんとお出掛けは「にのほぐ」へ!

とき 11/26(土) 10:30～11:30 受付10:15から

対象 2カ月までの赤ちゃんとお保護者

内容 専門職が皆さんの疑問にお答えします。

持ち物 バスタオル、母子健康手帳、ミルク・おむつなど

2カ月まで
赤ちゃん

赤ちゃん体操♪《予約制》

助産師による子どもとママのニコニコ・リラックス体操!

とき 11/19(土) 13:20～14:50 定員 先着12組

対象 2カ月以上の赤ちゃんとお保護者

申込 11/1(金)から☎で申し込み

持ち物 母子健康手帳、バスタオル

ほか 個別に母乳相談もできます。(要予約)

2カ月以上
赤ちゃん

にこにこ教室☀《予約制》

幼稚園教諭による親子遊びをみんなで一緒に楽しもう!

とき 11/21(土) 10:00～11:00

対象 1歳～1歳6カ月までの幼児とお保護者

定員 先着20組 参加費 無料

申込 11/14(土)までに☎で申し込み

持ち物 水筒、コップ、タオル、
室内履き(保護者用)

ほか 動きやすい服装でお越しください。

1～1.5歳



乳幼児健康診査《対象者へ通知》

子どもの成長の節目に行う定期健診。

4カ月
1歳～3歳

○4カ月児健康診査

とき 12/4(土) 受付12:30～12:50

対象 令和元年7月2日～9月3日生まれ

★健診後はブックスタート! 絵本のプレゼントあり!

○1歳児健康歯科相談

とき 11/20(土) 受付9:00～9:20

対象 平成30年10月～11月生まれ

○2歳児歯科健康診査

とき 11/20(土) 受付13:00～13:20

対象 平成29年7月～8月生まれ

○3歳児健康診査

とき 11/13(土) 受付12:45～13:15

対象 平成28年6月～7月生まれ

持ち物 母子健康手帳、郵送された診査票、歯ブラシなど

ほか 一週間前までに案内を郵送します。



離乳食教室《予約制》

離乳食のイ・ロ・ハ(進め方・作り方・食べさせ方)!

離乳食
初期→完了期

とき 11/27(土) 10:00～11:30 受付9:45から

対象 離乳食初期～完了期の乳幼児とお保護者

定員 先着15組

参加費 1組50円(子どもが2人以上でも同様)

申込 11/20(土)までに☎で申し込み

持ち物 母子健康手帳、ハンドタオル、子ども用スプーン

ほか 個別に離乳食の食べ方相談もできます。

はぐくみ相談《申込なし》

悩みはつきもの!子どもと一緒に育みましょう!

0歳～未就学児
妊婦さん

とき 11/25(日) 受付9:00～9:45

対象 未就学児とお保護者、妊婦さんと家族

内容 身体計測、育児・母乳・離乳食・歯科相談、
保護者の血圧測定や健康相談など

持ち物 母子健康手帳、バスタオル

(歯科相談は歯ブラシ)



未病センター
にのみや
病気 健康
未病

健康づくりステーション

セルフチェックして
いきいきLife

利用案内



骨健康度測定器

いい結果ですよ。
今の生活習慣を続け
ていきましょうね!

血管年齢測定器、脳年齢測定器、体組成計など、6種の機器を揃えています。

初来場の際には「健康度見える化手帳」がもらえ、通い続けることで「自分で自分の体」を視覚的に管理することができるようになります。個別に健康相談もできますので、お気軽にご来場ください。

こんな簡単に骨の健康度がわかるんですか?
あっ! 5段階で「B」判定ですね。

開館日時 平日(11月の休館日)P.14
9:00～12:00、13:00～17:00

※最終入場は11:30、16:30

保健センター1階(受付2階)

ところ 20歳以上の方

利用方法 申し込み不要、料金は無料!

利用特典 JOYカードに5ポイント
健康にもお財布にもGOOD!

未病センター「健康づくりステーション」
自分の健康を無料でセルフチェック!
場所: 保健センター内 ☎0463-71-7100

地域包括支援センター「なのはな」
頼れる・身近な高齢者の総合相談窓口!
場所: 役場1階 ☎0463-71-7085

広報にのみや
令和元年11月号



じょうほう館 (各種団体・関係機関)

催し・講座

毎月第一日曜日の早起きは三文の徳!
二宮ラディアン花の丘公園みんなの朝市
～祝200回記念朝市～

2001年から始まったみんなの朝市は、今回が200回目!
 たくさんの方が来場していただけることで、これからもっと盛り上がっていきます。お誘い合わせの上、早起きして朝市に遊びに来てください。

と き 11/3(日祝) 7:00～9:00 ※雨天決行
と ころ ラディアン花の丘公園(駐車場あり) ※会場内禁煙
内 容 フルーツの販売、ラジオ体操など
主 催・固 日曜朝市実行委員会 芦川(☎・FAX 71-2293)

にのみや子ども自然塾イベント

- ①冒険遊び場「やきいもを焼こう」 **申込不要**
と き 11/17(日) 10:00～14:00 ※雨天中止
内 容 火おこし、やきいも作り、木工・段ボール遊び
対 象 幼児の親子、小学生
参加費 1人100円
- ②木工講習「プロからくぎ打ちを学ぼう」
と き 11/30(土) 13:30～15:30
内 容 クリスマスツリーや迷路作り、自由な木工製作など
対 象 小学生の親子
参加費 1人300円(材料費)
申 込 参加者氏名(保護者、子ども)、子どもの学年を記載して、メールで申し込み
申込期限 11/20(※)

①②共通事項
と ころ 東京大学二宮果樹園跡地(駐車場あり)
主 催・固 にのみや子ども自然塾
 kodomosizen@yahoo.co.jp

二宮町と観光事業で連携・協力 産業能率大学 ～第41回瑞木祭～

と き 11/9(土)～10(日) 10:00～17:00
と ころ 産業能率大学湘南キャンパス
内 容 二宮町の特産品販売、模擬店、ダンスライブなど
主 催・固 湘南学生サービスセンター(☎92-2214)

二宮演奏家協会 第40回 コンサート ～創立20周年記念公演～

と き 11/24(日) 14:00から(13:30開場)
と ころ ラディアン ホール
内 容 オペレッタ「天国と地獄…ときどき二宮」
出 演 白井英治(総監督)、大野光彦(演出・台本)、桑田葉子、沖山周子、井上千佳子、一石洋子、岩崎恵、島川真知子、鈴木ひろみ、高寺真美ほか
入 場 料 指定席3,500円、自由席3,000円
 ※チケットはラディアン事務所にて販売
後 援 二宮町
協 力 二宮町教育委員会
主 催・固 二宮演奏家協会 伊藤(☎71-7531)

第107回 陽だまりサロン「JAZZ を愉しもう」 **申込不要**

と き 11/17(日) 13:30～15:00
と ころ たすけあいワーカーズ大空
出 演 原 栄起と仲間たち **参加費** 300円
主 催・固 (特非)たすけあいワーカーズ大空(☎72-4036)

湘南邸園文化祭2019 walkwalk(ワクワク)地域探検ツアー ～湘南の残したい資産、湘南みかんのある暮らし～

と き 11/23(土祝) 9:30～15:00
と ころ 東京大学果樹園跡地とその周辺
内 容 跡地内の建物見学とみかんの収穫体験
 ※二宮の食材・みかんを使った昼食、ワイン付
集合場所 二宮駅北口ロータリー
定 員 20名(先着順)
参加費 2,500円(昼食・ガイドブック代などを含む)
申 込 11/20(※)までに☎またはメールで申し込み
共 催 湘南邸園文化祭連絡協議会
主 催・固 まちづくり工房「しお風」神保
 (☎090-3142-9358、
 メール shiokaze@mj.scn-net.ne.jp)

読書会『コンビニ人間』 村田沙耶香著(文春文庫)

と き 11/27(※) 9:30～11:30
と ころ ラディアン ミーティングルーム 1
内 容 「普通とは何か」について語り合います。
報 告 者 木原弘子氏
参加費 300円
申 込 11/26(※)までに☎で申し込み
主 催・固 読書会 田中(☎72-0677)

一緒にお話しませんか? ～介護者のつどい～ **参加費無料**

と き 11/25(日) 14:00～16:00(受付13:45)
と ころ 町民センター 2Bクラブ室
対 象 介護をしている方、介護経験のある方
内 容 介護の悩みを話し合い、情報共有をします。
申 込 ☎で申し込み
そ の 他 職員がお手伝いしますので、介護されている本人もご参加いただけます。
主 催・固 町地域包括支援センターなのはな(☎71-7085)

第8回 介護講座

と き 11/30(土) 13:30～15:30
と ころ ラディアン ミーティングルーム 2
内 容 介護うつを予防するための在宅介護のコツを学びます。
対 象 町内在住者優先(定員内であれば、町外の方も可)
講 師 清野孝行氏[積善会曾我病院 精神科認定看護師]
定 員 65名(先着順)
申 込 ☎またはFAXで申し込み
持 ち 物 筆記用具
主 催・固 二宮町社会福祉協議会ホームヘルパーステーション
 (☎73-2881、FAX73-0295)



IT 講習会 / IT 利用個別指導・相談会

(1) IT 講習会

①楽しく学ぼう! スマホ・タブレット(基礎)

と き 11/16(土)13:30~15:30 [Wi-Fi と LINE の使い方]

②楽しく学ぼう! スマホ・タブレット(応用)

と き 11/9(土)13:30~15:30 [写真の整理・加工・印刷]

11/23(土)13:30~15:30 [地図アプリの活用法]

③脳トレ講座(タブレットを使った脳トレゲーム体験)

と き 11/8、22の(金)13:30~15:30

④MS-Office Excel 応用・実習講座(表の作成、数式の利用など)

と き 11/4、11、18の(木)、26(火)10:00~12:00

(2) IT 利用個別指導・相談会(パソコンなどの持ち込み可)

と き 毎週(火)、(金)13:30~16:00

(1)(2) 共通事項

申 込 IT クラブホームページまたは ☎ で申し込み

と ころ 湘南二宮 IT クラブ事務所(二宮1152オダハイツ107号室)

参加費 (1) 1,000円(別途テキスト代500円~1,000円)

(2) 500円/30分

主 催・固 (特非) 湘南二宮 IT クラブ

[二宮 IT クラブ](#) [検索](#)

(1) 佐藤(☎050-7112-6235) (2) 前田(☎050-7112-6236)

かながわハートフルフェスタ 2019in ふじさわ

と き 12/14(土)13:00~16:00

参加費無料

と ころ 藤沢市民会館

内 容 鈴江奈々氏(日本テレビアナウンサー)による講演、藤沢市消防音楽隊による演奏、人権作文コンテスト表彰式など

そ の 他 申込方法などの詳細は、10/30(金)以降に県ホームページでご確認ください。

主 催・固 県人権男女共同参画課

(☎045-210-3637、FAX 045-210-8832)

大磯城山公園各種イベント **申込不要** **入場料無料**

①約700本のもみじが彩る ~もみじのライトアップ2019~

と き 11/22(金)~24(日)16:30~20:00

と ころ 旧三井別邸地区、不動池、もみじの広場周辺

そ の 他 11/23(土)、24(日)15:00~18:00には、三味線や和太鼓などの演奏があります。

②おおいそ邸園コンサート

と き 11/17(日)14:00~15:00

と ころ 旧吉田茂邸地区 庭園 ※雨天時は、管理休憩棟

出 演 二宮瑤紀(フルート)、菅野智樹(ピアノ)

①②共通事項

主 催・固 大磯城山公園管理事務所(☎61-0355) 9:00~16:00

案 内

神奈川県最低賃金 1,011円(時間額)

10/1から、常用・臨時・パート・アルバイトなどの雇用形態や呼称にかかわらず、神奈川県内の事業所で働くすべての労働者とその使用者に適用されています。

固 神奈川県労働局労働基準部賃金室(☎045-211-7354)

葛川清掃 [令和元年度下半期]

と き	清掃場所	集合場所
11/2(土)	軒吉橋~万年橋(A班)	万年橋
	万年橋~大応寺橋(B班)	
11/16(土)	大応寺橋~内輪橋(A班)	新田橋
	内輪橋~新田橋(B班)	
	新田橋~鍛冶屋橋(C班)	
R2/3/7(土)	鍛冶屋橋~塩海橋	塩海橋
R2/3/21(土)	清水橋~葛川橋(A班)	葛川橋
	葛川橋~軒吉橋(B班)	

集合時間 9:25(2時間程度清掃)

そ の 他 ・雨天、荒天、増水時は中止または翌日実施となります。
・清掃用具(胴長、手袋など)はお貸しします。
・当日に班を指定します。

申 込・固 葛川をきれいにする会 門脇(☎090-7630-9998)

税理士による“相続税”無料相談会

と き 11/15(金)、R2/1/17(金)、3/23(日)13:00~16:00

と ころ 東京地方税理士会平塚支部
(平塚市松風町2-10 平塚商工会議所2階)

内 容 1人30分以内で、税理士が相続に関する税務相談に応じます。(複雑な事案を除く)

定 員 各日6名

そ の 他 ☎・FAX・ホームページ・メールで申し込み(平日10:00~17:00)

主 催・固 東京地方税理士会平塚支部事務局(☎21-1055、FAX24-2215、メール hiratuka@horae.dti.ne.jp)

[東京地方税理士会 平塚](#) [検索](#)年末調整等説明会 **申込不要**

と き 11/12(火)14:00~15:50

(給与支払報告書・総括表の配布は13:30から)

と ころ ラディアン ホール

内 容 年末調整の手順、源泉徴収票および給与支払報告書の書き方、法定調書の作成と提出の方法

固 平塚税務署(☎22-1400)、町戸籍税務課(☎71-3311)

平塚保健福祉事務所の各種事業

(1) 相談事業

① ところの健康相談

と き 11/5(火)、13(水)、19(火)13:30~16:30(予約制)

② もの忘れ・認知症相談

と き 11/20(土)13:30~16:30(予約制)

①② 共通事項

内 容 専門医による相談または家庭訪問

申 込 ☎ で申し込み

(2) HIV・梅毒即日検査(無料・予約不要)

と き 11/8、22の(金)13:30~15:00

内 容 性感染症の早期発見や予防のための血液検査

(3) 食品衛生責任者講習会(①菓子製造業向け、②全業種向け)

と き ①11/20(水)、②12/12(水)

各日14:00~16:00(受付13:30)

申 込 不要。直接会場にお越しください。(駐車場なし)

持 ち 物 食品衛生責任者手帳、受講票(ホームページから印刷)、筆記用具

(1)(2)(3) 共通事項

と ころ 県平塚保健福祉事務所(平塚市豊原町6-21)

固 同事務所(☎32-0130)



相談や休日急患当番医などのお知らせ

各種相談事業

種別	とき	時間	内容	ところ・電話
心配ごと相談	28㊦	13:00~16:00	家族関係・DV・相続・人権問題など	二宮町社会福祉協議会(☎73-0294)
無料法律相談	20㊦	13:00~16:00	認定司法書士による相続、成年後見、不動産、交通事故など	町民センター(相談場所) 予約は地域政策課(☎71-3311)
手話通訳者相談	㊦	10:00~12:00	手話通訳者による役場手続の仲介	役場1階 福祉保険課(FAX73-0134)
	㊦	14:00~16:00		
消費生活相談	㊦~㊦	9:30~16:00	身近な消費生活の契約に関するトラブルなど	平塚市消費生活センター(☎21-7530)
	㊦~㊦	9:30~19:00		かながわ中央消費生活センター(☎045-311-0999)
	㊦~㊦	9:30~16:30		
児童相談	㊦~㊦	8:30~17:15	児童虐待に関する相談など	保健センター 子育て・健康課(☎71-7100)
		24時間		平塚児童相談所(☎73-6888)
	毎日	8:30~17:15		児童相談所全国共通ダイヤル(☎189)
		9:00~20:00		心泉学園(☎090-9149-5005)
小児救急でんわ相談	毎日	18:00~24:00	夜間の子どもの急な病気やけがなどへの対処方法の相談	かながわ小児救急ダイヤル(☎#8000) (ダイヤル回線、IP電話、PHSなどの場合は☎045-722-8000)
若者就業支援相談	㊦~㊦	10:00~17:00	若者の職業的自立に向けてのサポート(15~39歳までの方かその保護者)	県西部地域若者サポートステーション(☎0465-32-4115)

休日急患当番医

3㊦祝	加藤クリニック(内・循・小) 二宮町百合が丘2-4-1 ☎71-8443
4㊦月休	浅野クリニック(小) 二宮町百合が丘3-5-2 ☎72-0720
10㊦	横山医院(小・内) 二宮町二宮1048-2 ☎72-2580
17㊦	篠島医院(内・胃・皮・小) 大磯町国府新宿402 ☎71-0184
23㊦土祝	二宮胃腸内科クリニック(内・消) 二宮町中里989-7 ☎73-2911
24㊦	脇医院(内・消・外・小) 大磯町大磯1562 ☎61-0829

受付時間 9:00~11:30、14:00~16:30(厳守)

※眼科・耳鼻咽喉科は消防署へお問い合わせください。

<夜間の当番医>

※急患以外は平日の診療時間に受診してください。

診療時間 17:00~22:00

病院 東海大学医学部付属大磯病院
大磯町月京21-1 (☎72-3211)

持ち物 保険証、現金、各種医療証(交付を受けている方のみ)

その他 ・疾患の状況などで他院を紹介する場合がありますので、事前に当番医へ電話で確認してください。(往診はしません。)
・できれば家族が付き添ってください。

定例委員会等

●教育委員会議定例会

とき	時間	ところ
22㊦	9:30から	町民センター 2Aクラブ室

[教育委員の変更] 9/30付退任 原 道子氏
10/1付新任 野谷 悦氏

●農業委員会総会

とき	時間	ところ
27㊦	9:30から	役場 第一会議室

納期

- 国民健康保険税(6期)
- 後期高齢者医療保険料(5期)
- 介護保険料(6期)
- 保育料(11月分)

→12/2㊦

各施設テレフォンガイド

町役場	71-3311	町民センター	71-0141
地域包括支援センター	71-7085	町民活動サポートセンター	
消防署	72-0015	子育てサロン(栄通り)	71-1120
火災時の問い合わせ	72-0119	(中里)	71-5479
大磯警察署	72-0110	保健センター	71-7100
ラディアン(生涯学習課)	72-6912	町民温水プール	72-6030
(サービスコーナー)	70-1537	町立体育館	71-9981
図書館	72-6913	町民運動場	71-8032
ふたみ記念館	70-3210	観光協会	73-1208
町民サービスプラザ	70-3161	環境衛生センター桜美園	72-3738

※電話はお間違えのないようおかけください。

各施設の休館日

☆ラディアン・サービスコーナー・図書館・ラディアンテニスコート・緑が丘テニスコート

..... 5㊦、6㊦、11㊦、18㊦、25㊦ 26㊦

☆町立体育館・町民運動場・町民温水プール

..... 5㊦、11㊦、18㊦、25㊦

☆ふたみ記念館..... 1㊦、5㊦、6㊦、11㊦、12㊦、18㊦、19㊦、25㊦、26㊦

☆町民サービスプラザ..... 2㊦、3㊦、5㊦、7㊦、9㊦、12㊦、14㊦、16㊦、19㊦、21㊦、23㊦、26㊦、28㊦、30㊦

☆子育てサロン(栄通り・中里)..... 土・日・祝日

※栄通りは 2㊦、16㊦開館
中里は 9㊦開館



100歳 おめでとうございます!

今年度中に100歳を迎える方々へ、内閣総理大臣より祝状と銀杯の贈呈があり、村田町長が訪問して、ご長寿のお祝いをさせていただきました。

「長寿の里 二宮」では、下記7名のほか、3名の方々が100歳を迎えられます。



石川ヒロさん
(一色地区在住)



落水ハツエさん
(緑が丘地区在住)



小島マサさん
(中里地区在住)



坂本ふじ子さん
(下町地区在住)



松木梅吉さん
(元町北地区在住)



松下はつきさん
(中里地区在住)



梁井トメ子さん
(百合が丘2丁目地区在住)



問 高齢介護課

第50回地域安全県民のつどいで表彰されました



9/6(金)、神奈川県立音楽堂で「第50回地域安全県民のつどい」が開催され、日頃から安全・安心まちづくりのために、地域の防犯活動にご尽力をいただいている緑が丘在住の小澤さんが、その功績をたたえられ「(公社)神奈川県防犯協会連合会会長感謝状」を贈呈されました。

小澤さんは、現在も防犯指導員として、地域の安全を守るために活躍されています。いつも、ありがとうございます。



小澤洋一さん

第21回

湘南にのみやふるさとまつり



とき 11/17(日) 9:00~15:00

ところ ラディアンとその周辺

- 内容
- ・農林産物の展示品評会と即売会、オリーブ苗木配布
 - ・酪農PR、農林水産物クイズラリー
 - ・地元や近隣地域の特産物、長野県高山村のリンゴ販売
 - ・二宮ブランド認定品の販売、模擬店
 - ・消防体験や消防車両の展示
 - ・にのみやバザール(フリマ、手作り品販売) など
- その他
- ・13:00からホールでよさこいフェスティバルを開催
 - ・駐車場は大変混雑しますので、徒歩や自転車、公共交通機関をご利用の上、ご来場ください。
 - ・詳細は、観光協会ホームページをご確認ください。

主催・問 町観光協会(☎73-1208) 9:00~16:00 (水)定休

お世話やき隊(商工会女性部)による 締切間近

おとちゃんの縁結びツアー&婚活パーティー

商工会ブランド「おとちゃん」にちなんで、縁結びのスポット「吾妻神社」もルートに入れたツアー&パーティーを開催します。

小さな町で出会う縁結びの旅にご参加して、素敵なパートナーを見つけてください。

とき 12/15(日) 9:00~16:00

ところ 吾妻神社、川勾神社、ラフィーノオーシャン(結婚式場)

内容 縁結びのご祈祷・参拝、パーティー

対象 25~45歳の独身の方などの要件あり

その他 参加費や申込みなどの詳細は商工会ホームページを

主催・問 町商工会(☎71-1082)





福祉っていいね！



9/28㊥、今年で40回目となる社会福祉大会がラディアンで開催され、社会福祉の向上に貢献された11名の方々と二宮高校が表彰されました。

午後からは、「三代目 桂花團治さん」をお招きして「人権」をテーマにした講演会を行い、落語という特徴を生かした講演は、とてもわかりやすく、改めて人権の大切さを学ぶ良い機会となりました。

また、同時開催のふれあい福祉のつどいでは、福祉団体が展示や体験などのブースを設けて、さまざまな活動を紹介。

手話や要約筆記、車いす乗車体験などに参加された方からは、「必要としている方々の気持ちがよくわかりました。」といった声も。

今日もこの町には、**皆さんのあたたかい気持ち**があふれています。



皆さんの優しさを言葉に。人権メッセージ



会場が、大きな笑い声に包まれた人権落語



乗る人の気持ちを考えながら。車いす体験



手話でのコミュニケーションに挑戦！



子どもも大人も夢中！ボッチャ体験

各種お知らせ

生涯学習ガイド

健康づくりガイド

じょうほう館

各種相談

トピックス



選手・応援団・役員などの関係者の皆さん、第76回大会を盛り上げ・支えていただき、ありがとうございました。

発行 二宮町 (編集 地域政策課)
〒259-0196 神奈川県中郡二宮町二宮961番地

人口の動き (人口は令和元年10月1日現在、9月中の移動) [] は前月比			
人口	27,744人 [-11] (男 13,372人 女 14,372人)	出生	10人
世帯数	11,436世帯 [-5]	死亡	27人
		転入	70人
		転出	64人