

にのみや

4
2020



きみのふるさとになりたい

平穏な一日が 何よりも幸せ



およそ一月前、新型コロナウイルスが瞬く間に世界中にまん延し、現在は、神奈川県平塚保健福祉事務所管内(平塚市・秦野市・伊勢原市・大磯町・二宮町)でも感染患者が確認されるなど、かつてない日々を過ごしてきました。

私たちはその脅威に怯えながらも、手洗いや咳エチケットの励行をはじめ、長期の臨時休校や相次ぐイベントの中止など、あらゆる対策で感染拡大を防止し、日常を取り戻そうとしています。

まだ予断を許さない状況は続きますが、皆さんが一丸となって感染症対策に取り組むとともに、落ち着いた行動をとることが求められています。引き続き、町民の皆様のご理解とご協力をお願いいたします。

この経験をとおして感じたことは、「平穏な一日が何よりも幸せ」ということ。

早く平常に戻り、誰もがマスクから解放され、笑顔があふれるいつもの二宮町になることを願うばかりです。



朝ごはん、食べました？



私たちの生活に欠かせない「食」。

「食」に関する良いことは、「三食をとる」「栄養バランスのとれた食事をする」「よく噛んで食べる」など、わかっているだけでも、全てを完璧にこなすことは難しいことかもしれません。せっかくの楽しい食事なのに、食がストレスとなってしまつては、元も子もありませんからね。

一方、暴飲暴食は良くないとわかっていても、「お腹いっぱいになるまで食べるぞ」「今日は飲むぞ」など、ついつい行動しがちなものです。

新年度になると、学校や会社などで健康診断のシーズンがやってきますが、「この時期だけ、食事に気をつけている」なんていうことはありませんか。（例：「来週は健康診断だから、食事を減らさなきゃ」など）

「食べる」ということは、習慣的なことでもあります。

その習慣を改善していくことは、健康づくりの大きな一歩です。

新年度を迎える今、心機一転、「食」について考えてみましょう。

温かい学校給食もスクスク育つ栄養に！

この町の小中学生の皆さんに共通する食事といえば学校給食。

その給食を楽しみに、献立を確認してから登校する子どもたちもいるようです。

町の学校給食は、町立の給食センターで一斉に調理し、小学校3校と中学校2校に合計約2,000食分が配送されています。

町では、昭和47年に給食センターを建設し、翌年には、近隣市町と比べて一早く、中学校までの完全給食を導入し、現在に至っています。

また、平成22年に緑が丘の工業団地内へ移転し、安全性の高いドライシステムを導入したほか、入荷・調理・配送までの各工程において、徹底した衛生管理のもと、より安全で温かい学校給食を提供できています。

献立は、栄養教諭や学校栄養技師が、育ち盛りの子どもの一人ひとりがおいしく楽しく食べられるよう、試行錯誤しながら考案しています。



栄養教諭にお話を聞いてきたよ。



子どもたちに給食をとおして「食」への関心を持ってもらうことや、苦手だった物が食べられたという自信をどんどんつけてもらうなど、何でも楽しく食べられるようになってほしいと思っています。

食べた物が自分の体になります。そのことを考えて、子どもたちが「食」を選択する時に、給食が少しでも参考になるよう献立を考えています。

給食でも、カルシウム・鉄・食物繊維はとりにくい栄養素です。

ご家庭の食事でも積極的にとれるようにしていただけるとうれしいですね。



岡根 栄養教諭

温かくて 健康的で おいしくて ユニークで..

三拍子も四拍子もそろった学校給食



学校給食は、主食のほかに主菜と副菜のおかずからなり、和・洋・中の煮物・揚げ物・汁物・和え物や果物などから2～3種類を組み合わせています。

また、献立には、豆や海藻、魚や野菜を多く取り入れ、子どもたちが健康的な食生活を営む基礎を身につけられるよう心がけています。

時には、七夕などの行事食や児童・生徒の希望によるお楽しみ献立、二宮産の菜の花を使った「菜の花給食」、町商工会女性部開発の「おとちゃんバーガー」といった、この町ならではのユニークな献立も、子どもたちにとって魅力であると同時に、中学生までの完全給食は、町の魅力の一つにもなっています。

☎ 教育総務課(☎75-9261)



おとちゃんバーガーの給食





食を知って育む

皆さんは、「食育」という言葉を聞いたことがありますか。

食育とは、さまざまな経験をとおして、「食に関する知識」と「食を選択する力」を習得し、健全な食生活を実現する人を育てることであり、国では、「朝食を欠食する人を減らす」「栄養バランスに配慮した食生活を実践するを増やす」「農林漁業体験を経験した人を増やす」などの目標を掲げた食育推進基本計画を策定しています。

町でも、健康増進計画・食育推進計画を策定し、町民の皆さんが生涯にわたって健康で豊かな生活を送るために、地域の特性を生かしながら町民協働による健康づくりの推進に努めています。

また、子どもたちの「農・漁業」への興味・関心を育むことを目的に、幼稚園児・保育園児を対象とした田植え・稲刈りをはじめ、小学生を対象とした玉ねぎの作付・収穫・みかん狩り、地引網などといった体験授業を実施しています。



専門家によるワンポイントアドバイス!

良い食習慣は、早い時期から身につけることが肝心ですが、気付いた時(今)が始め時です。

例えば、朝食は増やして夕食は減らすことで、肥満や血糖値の改善を図ることができます。

また、食物繊維の豊富な食品(イモ・豆類や野菜・果物など)を適量とすることは、血糖値だけでなく、悪玉コレステロール値などの改善や高血圧予防につなげていくこともできます。

皆さんも、まずは目標を決めて、この春から体改善に向けた食生活を始めてみませんか。

健康づくりステーション(保健センター)では、皆さんからのご相談をお待ちしています。



永井管理栄養士



金城歯科衛生士

口を閉じて噛んで食べることで、唾液が出やすくなり、味や風味に敏感になることに加え、むし歯・歯周病などの予防になることや、早食いを予防することで、消化吸収の助けにもなります。

また、家族や友達と一緒に食事することは、食欲を増進させるとともに、その楽しく食べた記憶が、味・おいしさの一部としても残るものです。

日頃から歯や歯肉の手入れ・口の体操に加え、楽しく遊び・会話し、笑顔で過ごすことで、何でも食べられる元気な口をキープし、からだの元気度アップにつなげましょう!

おいしく楽しく健康に

町では、さまざまな機会「食」について学ぶイベントを開催したり、食生活改善推進員(ヘルスメイト二宮)の養成などに努めています。

ヘルスメイト二宮は、町民の食生活の改善などを手助けするボランティアで、例えば、小学校での豆腐づくり体験や親子の料理教室、男の料理教室など、皆さんが料理をとおして学び、食生活改善につなげることができるイベントを開催しています。

子どもと一緒に楽しんだり、料理の苦手な方でも気軽に参加できる教室です。ぜひ、皆さんもご参加いただき、楽しく調理しながら良い食生活につなげていきませんか。



男の料理教室

ヘルスメイトのイベントは、次号以降でお知らせします!

食と向き合おう!

「食」は楽しいことですが、ただ、楽しむだけでなく、食に対する知識を深めるなど「食」と向き合うことで、食に対する楽しみがさらに増えたり、食生活を改善するきっかけが生まれます。

健康的な暮らしのために、食生活という習慣をコツコツと改善していきませんか。☎ 子育て・健康課(☎71-7100)

はじめよう! 食生活改善

・朝食をとろう

学業・仕事でのパフォーマンスがUP。
体重が増えにくくなる効果も。



・よく噛もう(目標:1口30回)

よく噛み、ゆっくりと食事することで肥満や糖尿病対策に。
むし歯・歯周病予防、老化防止も。

・主食・主菜・副菜の揃った食事

栄養素のバランスがよく、穏やかな血糖値上昇に。

・食事は薄味に

塩分を控えることは、生活習慣病予防に。



役場へのお電話が、4/1(木)から各課への直通電話に切り変わります。
本号に掲載してある電話番号の取扱いは、P.7の上段でご確認ください。

広報にのみや
令和2年4月号

鏡の先にある未来



©東京ハイジ/ニ宮町

私たちは、常に「決断」を繰り返しながら生活をしていますね。

例えば、一日に大なり小なり何度の決断をしているのでしょうか。

さて、その一日の積み重ねは、やがて一月や一年、あるいは人生となるわけですが、皆さんは、豊かな暮らしや人生とするために「何を頼りにして」、何度とおとずれる「決断」をしますか。

そこには、「直感」や「勘」という選択肢もありますが、そればかりでは生活が成り立ちません。

おそらく、大きな決断であればあるほど**現状を把握**し、過去からの傾向や経験なども参考に分析しながら、未来に向けた方向性を打ち出していくことになると思います。

鏡にうつる自分と現在

皆さんは一日に何度、鏡にうつる自分を見ていますか。

鏡にうつる自分は左右反転にはなるものの、それ以外は「ありのまま」の自分を表してくれますよね。

この記事でお知らせする「統計」は、左右反転とはなりません、「鏡」として例えられることがあります。

統計とは、「何かの集まり(集団)について、全体の様子を表す数」のことで、実際に集められる数であれば、目に見える・見えないに関係なく、例えば、テストの平均点、家計簿による収支結果など、実は、皆さんの身近なところには、統計という概念がたくさん存在しています。

毎朝、寝ぐせのチェックで鏡を見るね

現状



国勢調査誕生100年

今から100年前(大正9年)、日本で初めての「国勢調査」が行われました。

国勢調査は、5年に一度、日本国内に住む全ての人と世帯を対象とする統計調査で、これまで20回にわたり実施されてきました。

この調査の目的は、人口や世帯の構造、あるいは就労・就学の状況などを明らかにすることで、皆さんの生活の実態を集めて「数」として表すことです。

そのため、国勢調査の結果は「今の時代をうつし出す鏡」となっています。

この「現在の状況」としてうつし出された調査結果をベースに、過去からの傾向や経験などをふまえて分野ごとに分析・検討し、国づくりの方向性を決定していくことになっています。

また、国勢調査は全国民にかかわる基礎的な調査であり、さらに分野ごとの詳細をうつし出すために、例えば、企業や農業を対象とした「経済センサス」「農林業センサス」といった統計調査をはじめ、小中学校や幼稚園を対象とした「学校基本調査」、皆さんの住宅事情などを明らかにしていく「住宅・土地統計調査」などが実施され、各分野の施策づくりの基礎として活用されていきます。

時代をうつす調査⇒時代に合った調査

国勢調査をはじめとする統計調査は、鏡として現在をうつし出し、その先には私たちの大切な暮らしという未来が控えているため、「とても大切な調査」であることはご理解いただけると思います。また、全ての人から、より正確な調査回答を得ることも、調査するにあたっての重要な要素となります。

そのため、100年前と比べて情報通信技術が発達し、PCやスマートフォンなどが世の中に普及してきた現代の調査は、記入式の回答のみならず、「インターネットによる回答」も導入されており、その便利さからインターネットによる回答は、回答手段の主力になりつつあります。

大家族から核家族

人口増加から人口減少



国勢調査クイズ1

前回の国勢調査(平成27年)で、神奈川県は全国で何位だったでしょうか？

①1位 ②2位 ③3位

国勢調査クイズ2

前回の国勢調査で、二宮町のインターネット回答率はどれくらいだったでしょうか？

①26% ②36% ③46%

※答えは5ページの下にあります。



前回調査における三宮町のネット回答率は県内自治体で第3位!



まちづくりにも活用しています

国勢調査の結果で得た人口は「法定人口」と言われ、多くの法令で「基準の人口」として用いられることが規定されるなど、国や地方公共団体をはじめ、企業や研究機関などでも幅広く活用されており、私たちの生活に密接に関わっています。

町でも、まちづくりを計画的に進められるよう策定している「二宮町総合計画」、「二宮町総合戦略」や各分野別の個別計画において、国勢調査の結果から得られた人口や世帯数などの統計データを用いて、将来を推計し、各種施策を立案・展開しています。



正確な調査が、現実的な未来へとつなぐ

町では、住民票の異動状況を反映する住民基本台帳によって、住民登録の状況を把握しています。

しかし、例えば、長期の海外渡航や就労・就学のため、住民票を二宮町に置いたまま、異なる住所地に住んでいる方もいらっしゃいます。その場合、二宮町で生活をしていないにもかかわらず、統計上は二宮町に住んでいることになり、実態とかけ離れた統計となってしまいます。

また、戸籍を基に集計した人口統計では、通勤・通学に伴う人の流れや数が不明なため、時間帯人口の変化を把握することもできません。

実態に即した人口構造が把握できる国勢調査こそが、私たちの社会や暮らしを支える重要な情報基盤であり、町内の全ての人と世帯の方の一つひとつの回答があって、初めて、正しい人口や世帯などの状況が明らかになります。

未来のまちづくりにつながる国勢調査は、今年が5年に一度の実施年になります。

10月1日を調査基準日として、9月中旬頃から10月中旬頃にかけて、各ご家庭を調査員が訪問することになりますので、皆様のご理解とご協力をお願いいたします。

なお、国勢調査実施にかかわる詳細は、広報にのみや9月号でお知らせする予定です。

令和2年国勢調査の調査員を募集します

申込期限: 5/15(金)

※定員に達しだい、締めきります。

各ご家庭に調査票が行き届いて、5年に一度の大切な調査がスタートすることから、調査員は欠かせない存在。調査員は非常勤の国家公務員という身分となり、一定の要件を満たす方なら誰でも調査員になることができます。私たちの生活やまちづくりのベースとなる国勢調査を円滑に実施するため、ぜひ、お力をお貸しください。

活動期間 8月下旬～10月下旬 募集定員数 150人程度

仕事内容 (1) 調査員説明会への出席、(2) 担当する調査区の範囲を確認、(3) 担当する世帯へ調査内容の説明と調査票の配布、(4) 調査票の回収(郵送・インターネット回答をした世帯の調査票は回収しなくてOK)、(5) 調査票などの整理、町への書類提出

報酬 1 調査区(概ね50～70世帯)⇒40,000円程度
2 調査区(概ね100～140世帯)⇒75,000円程度
※報酬額は目安です。実際の調査世帯数により増減あり。

応募要件 下記の要件をすべて満たす方

- ・満20歳以上の方
- ・責任をもって、最後まで調査できる方
- ・選挙(立候補者・選挙事務所職員)、または警察(警察官)の関係者でない方

申込 4/1(水)から、地域政策課窓口または町ホームページにて取得可能な登録申込書に必要事項を記入して、①～③のいずれかの方法で申し込み

- ① 地域政策課窓口にて持参
- ② 郵送【〒259-0196(住所不要) 地域政策課広報統計班宛】
- ③ メール info@town.ninomiya.kanagawa.jp



ご協力をお願いします



information

各種お知らせ

本号掲載のイベントなどが中止になる場合があります

新型コロナウイルスの感染拡大を防止する観点から、急きょイベントなどが中止や延期、あるいは内容が変更となることがあります。3月と同様に、中止となる場合は町ホームページでお知らせしますが、ご不明な場合は、各イベントのお問い合わせ先にご連絡ください。

感染症対策

咳エチケット

手洗い

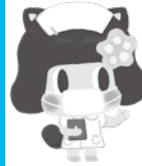

調子が悪いなら、外出は控えましょう。新型コロナウイルスの相談窓口はP15をご覧ください。



2020年度の町の主なイベント情報

※日程は変更となる場合があります。

月日	行事名
5/31㊤	湘南にのみや海岸530キャンペーン
6/7㊤	歯の健康フェスタ
8/5㊤	[ガラスのうさぎ像]平和と友情のつどい
9/6㊤	総合防災訓練
10/4㊤	二宮町体育祭
10/13㊤～11/3(火祝)	二宮町文化祭
10/25㊤	二宮町民俗芸能のつどい
11/15㊤	湘南にのみやふるさとまつり

月日	行事名
12/13㊤	町内一周継走大会
令和3/1/5㊤	新春のつどい
1/9㊤～2/14㊤	吾妻山菜の花ウォッチング
1/10㊤	消防出初式
1/11(月祝)	成人祝賀会

○他のイベント一覧は、ホームページで公開しています。



二宮町 令和2年 行事 検索



子育てサロン「親子講座」

子育て・健康課子育て支援班 ☎71-5862

助産師による「いのちのはなし」

と き ①4/9㊤10:30～11:00
②4/24㊤10:30～11:00

と ころ ①中里子育てサロン
②栄通り子育てサロン

講 師 岩下奈美氏[助産師]

申 込 不要。直接会場にお越しください。



にのになカフェ 2025年、65歳以上の5人に1人が認知症に。

町地域包括支援センター ☎71-7085

地域のサポーターなどと、認知症にかかわる相談や情報共有をしませんか。開始から30分間はミニ講話があります。

と き 4/27㊤11:00～13:00

と ころ コミュナルダイニング(百合が丘商店街内)

内 容 講話「知ると得する福祉用具」、相談や情報共有

参加費無料・申込不要・入退場自由。ぜひ、お気軽に!



地域の通いの場

2020年度の開催スケジュール

感染症対策で開催を見合わせていますが、参加者の安全を第一に考え、4月中の開催も中止し、再開については改めてお知らせさせていただきます。

☎ 高齢介護課地域包括ケアシステム推進班 ☎71-5348

実施地域(開催場所)	開催する曜日・時間	実施地域(開催場所)	開催する曜日・時間
一色 (一色防災コミセン)	第1・2・3・4㊤9:30～11:30	中里 (中里防災コミセン)	第1・2㊤13:30～15:30 第3・4㊤13:30～15:30
緑が丘 (緑が丘防災コミセン)	第1・3㊤10:00～14:00 第2・4㊤13:00～15:00	梅沢 (梅沢老人憩の家)	第1・3㊤13:30～15:30 第2・4㊤10:00～12:00
百合が丘1丁目 (百合が丘公会堂)	第1・2・4㊤13:00～15:00 第3㊤9:30～12:30	上町 (上町児童館)	第1・3㊤10:00～12:00
百合が丘2丁目 (百合が丘老人憩の家)	第1・3㊤10:00～12:00 第2・4㊤10:00～15:30	中町 (中町公会堂)	第2・4㊤10:00～12:00
百合が丘3丁目 (百合が丘児童館)	第1㊤13:30～15:30 第3㊤13:00～16:00 第2・4㊤10:00～12:00	下町 (下町老人憩の家) (下町児童館)	第1・3㊤10:00～12:00 第2・4㊤10:00～12:00
富士見が丘・松根 (富士見が丘児童館) (富士見が丘防災コミセン)	第1・3㊤13:00～16:00 第2・4㊤13:00～16:00	越地 (越地児童館)	第1・3㊤13:30～15:30
元町北 (元町北防災コミセン)	第1・2・3・4㊤13:30～15:30	釜野 (釜野児童館)	第2・4㊤10:00～12:00
元町南 (元町老人憩の家)	第1・2・3・4㊤13:00～16:00	茶屋・川匂 (山西防災コミセン)	第1・2・3・4㊤13:30～15:30





【本号に掲載されている町役場の電話番号】
☎00-0000(黒字) ⇒ これまでと同じ番号です。
☎00-0000(青字) ⇒ 4/1☎から使用可能。3/31☎までは、これまでと同じ☎71-3311へ。

※4/1からの直通番号一覧は、本号と併せて別途全戸配布しています。詳細は、そちらをご覧ください。



各種お知らせ

生涯学習ガイド

健康づくりガイド

じょうほう館

各種相談

トピックス

みんなで盛り上げよう!

一色小学校区地域再生協議会の催し

地域政策課地域支援班 ☎71-3313

もっと知ろう、一色・二宮

生涯学習連続講座

①講座名 「楽しく学ぼう 発声健康法」

と き 4/25㊥10:00~12:00
と ころ 一色小学校 地域こうりゅうルーム
講 師 桑田葉子氏(ソプラノ歌手)・岩崎千恵氏(ピアノ奏者)
内 容 声を出し、歌うことは健康に良いと言われていま
す。講師指導のもと、楽しく歌いませんか。
申 込 不要 参加費 300円(楽譜代など)

②講座名 「『友情の山の山野草たち』観察・講演会」

と き 4/26㊥10:00~12:00
と ころ 一色小学校 地域こうりゅうルーム
講 師 岩間靖典氏・山本絢子氏・和田美乃氏
内 容 友情の山の散策をした後、刊行冊子をもとに解説
します。※雨天の場合は解説のみ
申 込 不要 参加費 500円(カラー冊子代)

散策イベント「春の里山ウォーク」

協議会制作の「のみや里山散策路マップ」の大殿畑コースを歩きます。花咲き緑あふれる一色の里山を巡りませんか。

と き 4/18㊥9:30~12:00 ※雨天中止
コ ー ス 一色防災コミセン → 鉄砲田横穴墓群
→ 炭焼き広場 → 静寂な森の小道 → 神明神社
→ 一色防災コミセン(解散) ※約3.5km

集合場所 一色防災コミセン
定 員 20名(先着順) 参加費 300円(資料代など)
申 込 4/17㊥までに☎またはメールで申し込み

「友情の山の山野草たち」刊行(カラー冊子)

一色小学校の友情の山には、群生するヤマユリをはじめ、150種類以上の山野草が自生し、西湘地区独自の植生の豊かさが凝縮された場所です。

地元の植物愛好家が、3年をかけて調査したデータをもとに、図鑑形式のカラー冊子を発行します。

冊子には、友情の山の保全活動、友情の池をビオトープとして整備する様子、この場所で学び・遊ぶ子どもたちの姿なども収録していますので、ぜひお求めください。

価 格 500円 ※限定500部
購入方法 下記問合せ先に連絡



すべての共通事項

☎・申込 協議会事務局 ☎59-9356(㊥・㊦の午前中)
✉ isshiki-saisei@grace.ocn.ne.jp

2020年度も再生協が熱い!



ぜひ、ご参加ください。

春の全国交通安全運動(4月6日~4月15日)

防災安全課危機管理班 ☎71-3319



「安全は心と時間のゆとりから」「新入学児童・園児を交通事故から守ろう」をスローガンに、交通安全運動を実施します。ゆとりをもち、思いやりのある運転を心がけましょう。

手話通訳入門講座【全40回】

福祉保険課福祉・障がい者支援班 ☎75-9289

簡単な日常会話ができるようになることを目指す講座です。

と き 5/27~翌年3/10の㊥(原則)
10:00~11:30 ※参加者へ日程表を配布します。
と ころ 町民センター 2Bクラブ室
講 師 中郡聴覚障害者協会
定 員 20名(町内在住、在勤者優先)
参 加 費 3,300円(テキスト代)
申 込 4/30㊥までに☎で申し込み

国民年金「学生納付特例」制度

福祉保険課国保年金班 ☎71-3190

所得が少なく国民年金保険料を納めることが困難な学生は、そのままにせず、特例制度を利用しましょう。詳細は、町ホームページをご覧ください。



狂犬病予防 集合注射の実施

生活環境課環境政策班 ☎71-5879

犬の飼い主には、飼い犬の登録をすること、年1回の狂犬病予防注射を受けさせることが義務づけられています。

と き	時 間	会 場
4/13㊥	9:00~9:55	ラディアン北側駐車場
	10:25~11:20	茶屋老人憩の家
	13:00~13:55	下町老人憩の家
	14:25~15:20	ザ・ビッグ二宮店屋外駐車場
4/14㊦	9:00~9:55	富士見が丘児童館
	10:25~11:20	緑が丘防災コミュニティーセンター
	13:00~13:55	西友二宮店第4駐車場(葛川沿い)
	14:25~15:20	町民運動場駐車場

料 金 ・登録済みの犬:3,650円
・未登録の犬:6,650円(登録手数料3,000円を含む)
※動物病院で個別に注射される場合の料金などは、各動物病院へお問い合わせください。

持 ち 物 愛犬手帳、通知はがき(登録済みの犬の飼い主に
対し、4月上旬に郵送します。)

そ の 他 ・上記はがきの問診欄に必要事項を記入の上、会場
にお越しください。
・犬にリードを着用した上で、しっかりと押さえ
られる方が連れてきてください。
・犬が妊娠している場合は、注射を受けられません。
・犬が体調不良の場合は、獣医師の判断で注射を
受けられない場合があります。



二宮町総合戦略の評価結果(30年度実績)

企画政策課企画調整班 ☎71-3312

人口減少のカーブをできるだけ緩やかにするため、「子育てしやすい」「暮らしやすい」「住んで良かった」を実感できる町を目指し、総合戦略を策定してまちづくりを推進しています。このたび、30年度の取り組みについて、外部委員による評価・検証をふまえた今後の方針が決まりました。

閲覧期間 3/25(※)～4/22(※)

閲覧場所 ホームページ、町民センター、
町政資料閲覧コーナー(役場2階)、ラディアン、
図書館、町民サービスプラザ

【政策評価委員会(外部委員)からの意見要旨】

- 東大果樹園跡地の有効活用、コミュニティ・スクール、一色小学校区地域再生協議会の活動など、町と地域の人がかみ連携している事業は高く評価した。
- 評価できる事業でも、町全体への広がりや効果が限定的な事業がある。事業効果を高めるため、町の方針や取り組みを伝える姿勢を示すとともに、町民ニーズの的確な把握に努める必要がある。
- 町と地域がかみ連携している活動は、町の重要な財産であるため、今後もしっかりと継承し、町内外に町の魅力を発信することが重要である。

高齢者の方へ

肺炎球菌感染症の予防接種を受けましょう

子育て・健康課健康づくり班 ☎71-7100

肺炎は日本人の死亡原因の第5位であり、亡くなる方の多くを高齢者が占めています。

肺炎球菌ワクチンは、高齢者の肺炎の原因のなかで最も多い「肺炎球菌」による感染を予防します。接種費用の一部を助成していますので、この機会に接種しましょう。

対象 ①4月1日～翌年3月31日の期間中に65、70、75、80、85、90、95、100歳になる方
※4月上旬に、①の方へ個別に通知します。

②60歳から65歳未満で、心臓、腎臓、呼吸器の機能またはヒト免疫不全ウイルスによる免疫機能に障がいのある方
※過去に一度でも肺炎球菌の予防接種を受けたことがある方は対象外

申込 ①下記の医療機関にて予約
※個別通知が届く前に、接種を希望される方はお問い合わせください。

②事前に町へ申請した後、医療機関にて予約

接種費用 3,000円 ※65歳以上で生活保護世帯の方は無料

●高齢者の肺炎球菌予防接種実施医療機関一覧(50音順)

	医療機関	電話番号	医療機関	電話番号
1	加藤クリニック	71-8443	7 西山クリニック	71-1212
2	さくら診療所	74-6724	8 二宮胃腸内科クリニック	73-2911
3	さだもとクリニック	72-5737	9 二宮しおみクリニック	70-6288
4	湘南大磯二宮クリニック	71-1612	10 百合が丘クリニック	73-0082
5	住田医院	71-0179	11 横山医院	72-2580
6	たけすえ小児科	71-9735	※事前に必ず予約をしてください。	



集団がん検診の日程

子育て・健康課健康づくり班 ☎71-7100

早期発見のために、ぜひご利用ください。

検診名	対象	と き				
		6/30 (火)	9/19 (土)	11/24 (火)	2/28 (日)	
胃がん	40歳以上	○	○	○	○	
大腸がん		○	○	○	○	
肺がん		—	—	○	—	
子宮がん	20歳以上	・2021年3月31日までに偶数年齢に到達する方 ・2019年度に未受診の方	○	○	○	○
乳がん	40歳以上		○	○	○	○
胃がんリスク	40歳以上	—	○	○	—	

※申込などの詳細は、検診月の前月号広報紙に掲載します。

《昭和37年4月2日～昭和47年4月1日生まれの男性の方へ》

風しん抗体検査クーポン券を送付

子育て・健康課健康づくり班 ☎71-7100

上記期間に生まれた男性には、5月上旬に券を送付する予定です。4月中に会社などの健康診断で抗体検査をする方は、個別対応しますので、お問い合わせください。

抗体検査と予防接種で、生まれてくる赤ちゃんを守りましょう。

産前・産後期間の保険料を免除

福祉保険課国保年金班 ☎71-3190

対象者 国民年金第1号被保険者で、出産日がH31/2/1以降の方

免除対象期間 出産月(出産予定月)の前月から4カ月間

手続方法 ●福祉保険課窓口または平塚年金事務所で申請
●出産予定の申請は母子健康手帳、場合によってはその他書類が必要となることもあります。

その他 ●申請により認定された4カ月間は、年金制度上、保険料を納付した期間となります。
●遡り申請も可能なので、お問い合わせください。

固定資産評価額の縦覧

戸籍税務課課税班 ☎71-3317

自分の土地や家屋の評価額が適正か判断できるよう、台帳で確認することができます。

期 間 4/1(※)～6/1(日)
※(土)・(日)・(祝)を除く8:30～17:15

対 象 ①固定資産税の納税者(同一世帯の親族を含む)
②納税者から委任を受けた代理人

と ころ 戸籍税務課窓口

手 数 料 無料

持 ち 物 印鑑、身分証明書
※代理人の場合は、委任状と代理人本人の身分証明書が必要になります。

そ の 他 確定後の固定資産課税台帳は通年で閲覧できます。縦覧および閲覧の詳細については、ホームページをご覧ください。



住宅用火災警報器設置状況調査の実施

消防課予防班 ☎72-0015

- 期 間** 4/13(月)～5/1(金)
- 対 象** 町内全世帯のうち、住民基本台帳から無作為に抽出した世帯
- 調査内容** 消防職員による玄関先での聞き取り調査
※販売、あっせんは行いません。
(訪問の際は必ず身分証明書を提示します。)
- そ の 他** ・警報器は、定期的に作動点検を行きましょう。
・ほこりなどによる目詰まりや、部品も劣化することから、設置後10年を超える警報器は、交換することをお勧めします。



公共下水道事業にご協力ください

下水道課業務班・工務班 ☎75-9116

生活環境の向上や、川と海の水質保全のため、公共下水道の整備を進めています。

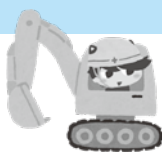

【令和2年度下水道工事】

予定地区：釜野、中里、元町北地区の各一部
工期の詳細は、着工前に地区回覧などでお知らせします。

【受益者負担金】

公共下水道整備区域内のすべての土地に対して、受益者負担金が賦課されます。対象の土地所有者へ5月上旬までに関係書類、6月上旬までに納付書を送付しますので、期限までに納付してください。

負担金額：公簿上の土地の面積1㎡あたり450円
納付方法：納付書による12回の期別納付または一括納付

【早期接続のお願い】

公共下水道が使用可能(供用開始)となった区域では、くみ取り便所は3年以内、浄化槽は遅滞なく公共下水道へ切り替える義務があります。

令和2年4月1日から供用開始となる地区の該当世帯には、令和2年3月末までに接続にかかわるご案内をします。各種助成制度がありますので、早期接続をお願いします。

※二宮町排水設備指定工事店のみが接続工事を行います。工事店は、ホームページでご確認いただくか、お問い合わせください。

【助成制度】※両制度の併用は不可

- 接続工事費用の負担軽減のため、助成制度があります。
- 奨励金制度……接続工事費用と供用開始からの経過年数に応じて奨励金が交付されます。
 - 融資あっせん制度……金融機関から無利息で接続工事費用の融資を受けることができます。

ニュースポーツ&野外炊事体験

生涯学習課生涯学習・スポーツ班 ☎72-6912

- と き** 4/26(日)10:00～15:00
- と ころ** 一色防災コミュニティセンター
- 対 象** 町内在住で4月現在、小学5年生からおおむね20歳の青少年
- 内 容** 野外炊事、ニュースポーツ体験など
- 参 加 費** 200円
- 申 込** 4/7(日)から☎またはラディアン窓口で申し込み



令和2年度 健康づくり水中運動教室

子育て・健康課健康づくり班 ☎71-7100

- と き** 1期(4～6月)、2期(9～12月)、3期(1～3月)
- と ころ** 町民温水プール
- 種 類** ①一般水泳教室、②初心者水泳教室、③水中ウォーキング、④アクアビクス、⑤幼児水泳教室、⑥小学生水泳教室
- 申 込** 参加費と申込書を町民温水プールへ提出
- 申込開始** 4/5(日)11:00から ※先着順
- そ の 他** ・申込書は町民温水プールやホームページで取得可能です。
・詳細は、4/1(日)以降にホームページでご確認いただくか、お問い合わせください。
- 固** 町民温水プール ☎72-6030



長野県高山村の方とお友達に 地域間交流事業 なりませんか？ 地域政策課地域支援班 ☎71-3313

地区長連絡協議会が主体となって実施している「長野県高山村との地域間交流事業」に参加する方を募集します。



①高山村から二宮町へ来町

- と き** 7/4(日)
- と ころ** 梅沢海岸(予定)
- 内 容** 地引網体験やレクリエーションなど(予定)

②二宮町から高山村を訪問

- と き** 8/1(日)～2(月)の1泊2日
- と ころ** 高山村
- 内 容** 信州高山まつり参加や笠岳登山など
- 対 象** 小学3～6年生とその保護者※きょうだいの参加可
- 定 員** 子どもと保護者の合計40名
※応募多数の場合、「初参加」「高学年児童参加」の世帯を優先します。

- 参 加 費** 保護者10,000円、子ども5,000円
- 申 込** 5/15(日)までに、お住まいの地区の地区長または地域政策課へ、☎または申込書を提出
- そ の 他** 6/13(日)に事前説明会を予定していますので、必ず出席してください。



中学生サークル「恵友会」の会員募集！

生涯学習課生涯学習・スポーツ班 ☎72-6912

学校とは違う場所で仲間づくりをしたり、新しい自分を発見してみませんか。

- 活動目的** ジュニアリーダーとしての知識、教養、リーダーシップを身につけること
- 対 象** 町内在住の中学生
- 会 費** 無料
※事業内容により参加費徴収あり
- 指 導 者** 二宮町青少年指導員連絡協議会
- 申 込** ラディアン窓口で申し込み





生涯学習ガイド

生涯学習連続講座「もっと知ろう、一色・二宮」を開催！
※開催内容 P.7

図書館通信



問い合わせ 図書館 ☎ 0463-72-6913(9:30から)
FAX 0463-72-6914

行事・事業名	とき	時間	ところ	対象など
ちいちゃいおはなし会	4/8(※)	10:00~10:30	図書館	1~3歳児とその親(申込不要)
おはなし会とおりがみあそび	4/18(±)	14:00~14:50	おはなしのへや	幼児・小学生(申込不要)
図書館託児サービス	4/16(※)	10:00~12:00 のうち1時間	ラディアン 保育室	町内在住の未就学児(定員10名) ※4/1(※)から申し込み ※無料
図書リサイクルコーナー	4/12(◎) (毎月第2(◎))	9:30から	図書館入口脇	図書館で不要になった図書のリサイクル (ひとり5冊まで持ち帰り可)

★二宮ゆかりの人物展示「吾妻神社と松浦厚(まつらあつし)Part2」

吾妻神社の資料の一部を初公開のものに入れ替えて展示します。どうぞご覧ください。

期間 4/1(※)~6/28(◎) ところ 二宮町図書館 2階展示ケース

ラディアンの催し

※催し物の問い合わせは、各問い合わせ先をお願いします。 問い合わせ ラディアン
※時刻は変更する場合があります。 ☎0463-72-6911

とき	催し物	場所	開演時間	入場方法	問い合わせ先
10(金) ~12(◎)	「絆をつなぐ」町民体育祭より 地区別対抗リレー写真展	展示 ギャラリー	10:00~17:00 ※1	自由	野川 ☎0465-43-2857
18(±) 19(◎)	瑞雪会 書道作品展	展示 ギャラリー	10:00~17:00	自由	鈴木 ☎090-8464-8710
19(◎)	みんなでカンタービレ ピアノ・エレクトーン発表会	ホール	10:30~16:30	無料	堀内 ☎72-6036
25(±)	令和2年 カレンカラオケ発表会	ホール	10:15~21:00	無料	井上 ☎090-6132-1631

※1 最終日15:00まで

ふたみ記念館

申込・問い合わせ ふたみ記念館 ☎0463-70-3210(10:00から)
※開館は10:00~16:00(入館は15:30まで) 閉館日 P.14

★ふたみ記念館展示ギャラリーを貸し出しています！

あなたの自信作を展示してみませんか。 使用料 600円/日 使用時間 開館日の10:00~16:00

ボランティア募集 「みつけよう はじめよう 生涯学習」

あなたの手でラディアンやふたみ記念館を盛り上げませんか。

★生涯学習ボランティア

活動内容 におみや町民大学講座や子どもチャレンジ教室の企画・運営

活動日 におみや町民大学講座や子どもチャレンジ教室実施日(年間18講座)、毎月第1(※)(定例会)など

★ふたみ記念館ボランティア

活動内容 ふたみ記念館の常設展やイベントなどの企画・運営

活動日 常設展準備期間(10月下旬~11月上旬)、その他イベント(子ども向けワークショップ、
ギャラリーコンサート、子ども絵画展など)、毎月第3(※)(定例会)など

特典 ふたみ記念館観覧料免除

申込 生涯学習課窓口または☎(72-6912)で申し込み



◆ 広報紙広告

募集中!!

掲載方法 15ページの下段

規格 ①縦45mm×横82mm ②縦45mm×横169mm

掲載料 ①10,000円/月 ②20,000円/月

提出書類 広報紙広告掲載申込書(地域政策課窓口、町
ホームページにあります)、広告案

申込 窓口、郵送、メールにて申し込み

その他 詳細はお問い合わせください。

☎ 地域政策課広報統計班(☎71-3313)

広報にのみやは、毎月11,700部
発行されています。
この一段の広告だと2万円、
半分サイズだと1万円の
掲載料です。
企業などの広告を掲載して
みませんか。





健康づくりガイド

問い合わせ 子育て・健康課 ☎ 0463-71-7100
FAX0463-72-6086

※注釈がない場合、会場は保健センターです。

各種お知らせ

生涯学習ガイド

健康づくりガイド

じょうほう館

各種相談

トピックス

にのはぐ ～にのみやで育み、いっぱいハグしよう～

母子健康手帳の発行は「にのはぐ」へ ※事前にご予約ください。
安心して妊娠・出産・子育てができるよう、母子健康手帳発行時に助産師や保健師が面談します。(30分～1時間程度)

マタニティ教室《予約制》

パパの妊婦疑似体験など、パパ、ママになる準備

と き 4/18㊥ 9:30～12:00
対 象 妊婦さんと家族 定 員 先着20組
申 込 4/15㊥までに☎で申し込み
持 ち 物 母子健康手帳、筆記用具、飲み物など

妊婦さん
家族

はぐ♡HUG《申込なし》

赤ちゃんとお出掛けは「にのはぐ」へ!

と き 4/28㊥10:30～11:30 受付10:15から
対 象 2カ月までの赤ちゃんとお保護者
内 容 専門職が皆さんの疑問にお答えします。
持 ち 物 バスタオル、母子健康手帳、ミルク・おむつなど

2カ月まで
赤ちゃん

でんでんむし《申込なし》

妊婦さんから0歳児の親が気軽に集うスペース

と き 4/23㊥ 9:30～11:30
対 象 0歳児とお保護者、妊婦さんと家族
ほ か 11:00から幼稚園教諭による親子遊びもあります。

0歳の家族
妊婦さん

赤ちゃん体操♪《予約制》

助産師による子どもとママのニコニコ・リラックス体操!

と き 4/17㊥ 13:30～15:00
対 象 2カ月以上の赤ちゃんとお保護者
定 員 先着12組
申 込 4/1㊥から☎で申し込み
持 ち 物 母子健康手帳、バスタオル
ほ か 個別に母乳相談もできます。(要予約)

2カ月以上
赤ちゃん



にこにこ教室☀《予約制》

幼稚園教諭による親子遊びをみんなで一緒に楽しもう!

と き 4/20㊥ 10:00～11:00
対 象 1歳～1歳6カ月までの幼児とお保護者
定 員 先着20組 参加費 無料
申 込 4/15㊥までに☎で申し込み
持 ち 物 水筒、コップ、タオル、室内履き(保護者用)
ほ か 動きやすい服装でお越しください。

1～1.5歳

離乳食教室《予約制》

離乳食のイ・ロ・ハ(進め方・作り方・食べさせ方)!

と き 4/21㊥ 10:00～11:30 受付9:45から
対 象 離乳食初期～完了期の乳幼児とお保護者
定 員 先着15組
参加費 1組50円(子どもが2人以上でも同様)
申 込 4/14㊥までに☎で申し込み
持 ち 物 母子健康手帳、ハンドタオル、子ども用スプーン
ほ か 個別に離乳食の食べ方について相談できます。

離乳食
初期→完了期

はぐくみ相談《申込なし》

悩みはつきもの!子どもと一緒に育みましょう!

と き 4/27㊥ 受付9:15～9:45
対 象 未就学児とお保護者、妊婦さんと家族
内 容 身体計測、育児・母乳・離乳食・歯科相談、
保護者の血圧測定や健康相談など
持 ち 物 母子健康手帳、バスタオル
(歯科相談は歯ブラシ)

0歳～未就学児
妊婦さん



乳幼児発達相談《予約制》

子どもの発達が気になる方に。お気軽にご相談を!

と き 4/18㊥ ①10:45～11:15 ②11:15～11:45
4/27㊥ ①9:15～9:45 ②9:45～10:15
③10:15～10:45
対 象 未就学児とお保護者
内 容 臨床心理士がご相談に応じます。
申 込 4/6㊥から☎で申し込み

0歳～未就学児

乳幼児健康診査《対象者へ通知》

子どもの成長の節目に行う定期健診

○4カ月児健康診査
と き 4/15㊥ 受付12:30～12:50
対 象 令和元年11月5日～令和2年1月14日生まれ
★健診後はブックスタート!絵本のプレゼントあり♪

○1歳6カ月児健康診査
と き 4/22㊥ 受付12:45～13:15
対 象 平成30年9月～10月生まれ
持 ち 物 母子健康手帳、郵送された診査票、バスタオル
(4カ月児)、歯ブラシ(1歳6カ月児)など
ほ か 一週間前までに案内を郵送します。

4カ月
1歳6カ月

未病センターにのみや

病気 → 健康
未病

健康づくりステーション セルフチェックしていきいきLife

少し高めなので、運動や減塩を心がけましょうね!



血圧計

血管年齢測定器、脳年齢測定器、体組成計など、6種の機器を揃えています。

初来場の際には「健康度見える化手帳」がもらえ、通い続けることで「自分で自分の体」を視覚的に管理することができるようになります。個別に健康相談もできますので、お気軽にご来場ください。

収縮期血圧138mmHg拡張期血圧85mmHgでしたが、ちょっと高めですね?

開館日時 平日
9:00～12:00、13:00～17:00
※最終入場は11:30、16:30
ところ 保健センター1階(受付2階)
対 象 20歳以上の方
利用方法 申し込み不要、料金は無料!
利用特典 JOYカードに5ポイント
健康にもお財布にもGOOD!

未病センター「健康づくりステーション」
自分の健康を無料でセルフチェック!
場所: 保健センター内 ☎0463-71-7100

地域包括支援センター「なのはな」
頼れる・身近な高齢者の総合相談窓口!
場所: 役場1階 ☎0463-71-7085

広報にのみや
令和2年4月号



じょうほう館 (各種団体・関係機関)

催し・講座

毎月第一日曜日の早起きは三文の徳!
第203回二宮ラディアン花の丘公園みんなの朝市
～春爛漫!リフレッシュ朝市～

と き 4/5㊤7:00～9:00 ※雨天決行
と ころ ラディアン花の丘公園 ※会場内禁煙
☎法務局と第一駐車場が無料で利用できます。
内 容 フルーツの販売、ラジオ体操など
そ の 他 出店者を随時募集しています。
主 催・固 日曜朝市実行委員会 芦川(☎・FAX71-2293)

にのみや子ども自然塾イベント **申込不要**

①小学生の冒険遊び場「にのっこプレーパーク」
と き 4/5㊤10:00～16:00
内 容 木工、ロープ・ボール遊び、火おこしなど
対 象 小学生(幼児と保護者も可)
参 加 費 無料
そ の 他 毎月第1㊤に開催します。
②0～3歳親子の遊び場「さとっこ」
と き 4/14、28の㊤10:00～13:00
内 容 自然の中で親子で自由にのんびり過ごします。
対 象 0～3歳児と保護者
参 加 費 1家族100円(保険料など)
そ の 他 ・毎月第2、第4㊤に開催します。
・参加人数分の切った野菜を持ってくることで、汁物が食べられます。

①②共通事項
と ころ 東京大学二宮果樹園跡地(駐車場あり)
後 援 町教育委員会
主 催・固 にのみや子ども自然塾
☎kodomosizen@yahoo.co.jp

東大跡パラスポーツの会 イベント **申込不要** **参加費無料**

パラスポーツ寺子屋の日
と き 4/14㊤10:00～11:30
と ころ 町社会福祉協議会 第2会議室
内 容 ・「あいサポート運動」(障がいのある方などを支援する)を学ぶ
・パラリンピック情報
対 象 どなたでも参加できます。
そ の 他 ・偶数月の第2㊤に開催します。
・参加者にテキストを配布します。
主 催・固 東大跡パラスポーツの会 城所(☎73-2403)

みんなの食堂 「カレーライス」

どなたでも参加可

と き 4/18㊤11:00～13:00
と ころ 町民センター 調理実習室
内 容 食後に、かるた遊びをします。
参 加 費 大人(高校生以上)200円、子ども(中学生以下)100円
申 込 4/15㊤までに☎で申し込み
主 催・固 地域福祉を考える会
宮内(☎72-2075)、片木(☎090-3297-2292)

IT講習会/IT利用個別指導・相談会

(1)IT講習会
①楽しく学ぼう!スマホ・タブレット(基礎)
と き 4/18㊤13:30～15:30
内 容 Wi-FiとLINEの使い方について学びます。
②楽しく学ぼう!スマホ・タブレット(応用)
●メール、SNSを使って友人と情報交換しましょう
と き 4/11㊤13:30～15:30
●写真、動画を撮影・保存・整理して楽しみましょう
と き 4/25㊤13:30～15:30

①②共通事項
参 加 費 1,000円(別途テキスト代500円～1,000円)
申 込・固 佐藤(☎050-7112-6235)
(2)IT利用個別指導・相談会(パソコンなどの持ち込み可)
と き 毎週㊤、㊤13:30～16:00
参 加 費 500円/30分
申 込・固 前田(☎050-7112-6236)

(1)(2)共通事項
と ころ 湘南二宮 ITクラブ事務所
申 込 ITクラブホームページまたは☎で申し込み
主 催 (特非)湘南二宮ITクラブ [二宮ITクラブ](#) [検索](#)

読書会『悪魔のささやき』加賀乙彦著(集英社新書)

と き 4/22㊤9:30～11:30
と ころ ラディアン ミーティングルーム1
内 容 現代の日本人の心性の特徴を分析し、表現していることについて語り合います。
報 告 者 北野由紀子氏 参 加 費 300円
申 込 4/21㊤までに☎で申し込み
主 催・固 読書会 田中(☎72-0677)

町民探鳥会“春の渡り鳥を探そう”

と き 4/26㊤7:00～11:30(7:00集合) ※雨天中止
集 合 場 所 二宮町役場駐車場 ※駐車はできません。
対 象 町内在住の方(小・中学生の参加も歓迎)
行 程 役場→吾妻山→中里口→葛川→八向公園
内 容 クロツグミ、キビタキなどの夏鳥やカワセミ、セキレイ類、渡去前のコガモなどの水鳥を探します。
参 加 費 無料 申 込 4/25㊤までに☎で申し込み
持 ち 物 筆記用具、帽子、雨具、飲み物、双眼鏡(お持ちの場合)
申 込・固 二宮野鳥の会 馬場(☎080-4830-2312)

案 内

電子申請システムをご利用ください

県電子自治体共同運営サービスの電子申請システムが4/1㊤10:00から新システムとして稼働します。パソコンやスマートフォンから各種申請・届出ができますので、ご利用ください。

※詳細はホームページをご覧ください。☎

そ の 他 ・旧システムでIDをお持ちの方もIDの再取得が必要になります。
・旧システムのご利用は3/31㊤24:00まで

固 町総務課(☎71-3316)



平塚保健福祉事務所の各種事業

(1)相談事業(無料・予約制 ☎ ☎ で申し込み)

①こころの健康相談

とき 4/10(金)、15(※)、21(火)13:30~16:30

②もの忘れ・認知症相談

とき 4/8(※)13:30~16:30

①②共通事項

内容 専門医による相談または家庭訪問

※次号より「相談や休日急患当番医などのお知らせ」のページでご確認ください。

(2) HIV・梅毒即日検査(無料・予約不要)

とき 毎月第2、4(金)13:30~15:00

内容 性感染症の早期発見や予防のための血液検査

(1)(2)共通事項

ところ 県平塚保健福祉事務所(平塚市豊原町6-21)

主催・☎ 同事務所保健予防課(☎32-0130)

(3)障害児福祉手当・特別障害者手当

日常生活において常に介護を必要とする在宅の障がい児者に対し、一定の要件を満たした場合に手当を支給します。

対象 ①障害児福祉手当(20歳未満)

②特別障害者手当(20歳以上)

支給額 ①月額14,880円 ②月額27,350円

その他 事前に必ずご相談ください。

☎ 町福祉保険課(☎75-9289)

県平塚保健福祉事務所生活福祉課(☎32-0130)

(4)喫煙可能室設置施設の届出について

4/1(※)以降、喫煙可能な施設を設ける小規模飲食店の事業者は、所管の保健福祉事務所に届出が必要になります。

届出の詳細はホームページをご覧ください。☎

☎ 県平塚保健福祉事務所企画調整課

(☎32-0130)



中小企業退職金共済(中退共)制度

中退共制度は、中小企業の事業主が従業員の退職金を計画的に準備できる国の退職金制度です。

内容 掛金の一部助成、掛金全額が非課税、手数料不要、外部積立型、パートタイマーや家族従業員の加入可能

その他 町内で1年以上継続している事業者は、中退共制度への町の補助金制度がありますので、詳細は、町産業振興課までお問い合わせください。

☎ 町産業振興課(☎71-5914)

(独)勤労者退職金共済機構(☎03-6907-1234)

優良運転者表彰

大磯地区交通安全協会では、優良運転者の表彰の申請を受け付けています。該当する方は、お申し込みください。

種類 ①15・20年表彰(県協会長表彰)
②5・10年表彰(地区協会長表彰)
③30年表彰(地区協会長と警察署長連名)対象 常に自動車を運転し、過去5・10・15・20・30年の各期間で無事故・無違反の安全協会会員
※過去に同種の表彰を受けた方は受けられません。

費用 670円(無事故・無違反証明書交付手数料)

申込 大磯地区交通安全協会窓口にて申し込み

申込期間 ①4/6(月)~5/15(金)
②③7/6(月)~9/15(火)

持ち物 運転免許証、認印

☎ 大磯地区交通安全協会(☎73-1350)

募 集

かなテクカレッジ(県立職業技術校)
2020年7月生募集

募集期間 4/13(月)~5/11(月)

選考日 5/24(日)

対象 職業に必要な知識、技術・技能を習得して、職業に就こうという意思のある方
※各種優先枠あり募集コース セレクトプロダクト、庭園管理サービス、住環境リノベーション、ビル設備管理、庭園エクステリア施工
※各校で異なります。

授業料 無料 ※教科書代などは自己負担

申込 住所地を管轄するハローワークで事前手続き後、各校へ郵送(当日消印有効)または持参で申し込み

提出先 ・かなテクカレッジ東部(東部総合職業技術校)
(☎045-504-2810)・かなテクカレッジ西部(西部総合職業技術校)
(☎0463-80-3002)その他 募集案内と入学申込書は、各校やハローワークで4月上旬から配布します。 [かなテク](#) [検索](#)

主催・☎ 県産業人材課(☎045-210-5715)

イベントへの参加など、外出先では、小まめに手洗いをするこや咳エチケットを心掛けましょう。また、イベントなどの主催者側も、アルコール消毒液を用意するなど、一人ひとりが感染症対策に努めましょう。

①手洗い

帰宅時や調理の前後、食事の前などは小まめに手を洗いましょう。

②咳エチケット

- ・マスクを着用しましょう。
- ・マスクをしていない場合は、ティッシュやハンカチなどで鼻と口を覆いましょう。
- ・とっさの時は、鼻と口を袖や上着の内側で覆いましょう。
- ・周囲の人からなるべく離れましょう。



相談や休日急患当番医などのお知らせ

各種相談事業

種別	とき	時間	内容	ところ・電話
心配ごと相談	23㊦	13:00~16:00	家族関係・DV・相続・人権問題など	二宮町社会福祉協議会(☎73-0294)
無料法律相談	15㊦	13:00~16:00	認定司法書士による相続、成年後見、不動産、交通事故など	町民センター(相談場所) 予約は地域政策課(☎71-3313)
手話通訳者相談	㊨ ㊩	10:00~12:00	手話通訳者による役場手続の仲介	役場1階 福祉保険課(FAX73-0134)
		14:00~16:00		
消費生活相談	㊨~㊫ ㊨~㊫ ㊬㊭㊮	9:30~16:00	身近な消費生活の契約に関するトラブルなど	平塚市消費生活センター(☎21-7530)
		9:30~19:00		かながわ中央消費生活センター(☎045-311-0999)
		9:30~16:30		保健センター 子育て・健康課(☎71-7100) 平塚児童相談所(☎73-6888) 児童相談所全国共通ダイヤル(☎189) 心泉学園(☎090-9149-5005) 子ども家庭110番(☎0466-84-7000)
児童相談	㊨~㊫ 毎 日	8:30~17:15	児童虐待に関する相談など	保健センター 子育て・健康課(☎71-7100) 平塚児童相談所(☎73-6888) 児童相談所全国共通ダイヤル(☎189) 心泉学園(☎090-9149-5005) 子ども家庭110番(☎0466-84-7000)
		24時間		
		8:30~17:15 9:00~20:00		
小児救急 でんわ相談	毎 日	18:00~24:00	夜間の子どもの急な病気やけがなどへの対処方法の相談	かながわ小児救急ダイヤル(☎#8000) (ダイヤル回線、IP電話、PHSなどの場合は☎045-722-8000)
若者就業 支援相談	㊨~㊫	10:00~17:00	若者の職業的自立に向けてのサポート(15~39歳までの方がその保護者)	県西部地域若者サポートステーション(☎0465-32-4115)

休日急患当番医

5㊨	二宮しおみクリニック(整・リウマチ・内・リハ) 二宮町二宮479-5 ☎70-6288
12㊨	月京クリニック(内・呼・小) 大磯町月京9-11 ☎71-2321
19㊨	大谷クリニック(内・消外・肛門外) 大磯町大磯962-1 ☎60-3111
26㊨	加藤クリニック(内・循・小) 二宮町百合が丘2-4-1 ☎71-8443
29㊩祝	たけすえ小児科(小・内) 二宮町二宮904-6 ☎71-9735

窓口受付時間 9:00~11:30、14:00~16:30(厳守)

※眼科・耳鼻咽喉科は消防署へお問い合わせください。

<夜間の当番医>

※急患以外は平日の診療時間に受診してください。

診療時間 17:00~22:00
病 院 東海大学医学部付属大磯病院
大磯町月京21-1 (☎72-3211)

持 ち 物 保険証、現金、各種医療証(交付を受けている方のみ)

そ の 他 ・疾患の状況などで他院を紹介する場合がありますので、事前に当番医へ電話で確認してください。(往診はしません)
・できれば家族が付き添ってください。

定例委員会等

●教育委員会議定例会

とき	時間	ところ
17㊫	9:30から	町民センター 2Aクラブ室

●農業委員会総会

とき	時間	ところ
27㊨	9:30から	役場 第一会議室

納 期

●保育料(4月分) → 4/30㊦

各施設の休館日

- ☆ラディアン・サービスコーナー・図書館・ラディアンテニスコート・緑が丘テニスコート・町立体育館・町民運動場・町民温水プール
..... 6㊨、13㊨、20㊨、27㊨、30㊦
- ☆ふたみ記念館..... 6㊨、7㊩、13㊨、14㊩、20㊨、21㊩、27㊨、28㊩
- ☆町民サービスプラザ..... 2㊦、4㊩、7㊩、9㊦、11㊩、14㊩、16㊦、18㊩、21㊩、23㊦、25㊩、28㊩、29㊩祝、30㊦
- ☆子育てサロン(栄通り・中里)..... 土・日・祝日
※栄通りは4㊩、18㊩開館
中里は11㊩、25㊩開館

各施設テレフォンガイド

町 役 場(代表)	71-3311	町民センター	71-0141
地域包括支援センター	71-7085	町民活動サポートセンター	
消 防 署	72-0015	子育てサロン(栄通り)	71-1120
火災時の問い合わせ	72-0119	(中里)	71-5479
大磯警察署	72-0110	保健センター	71-7100
ラディアン(生涯学習課)	72-6911	町民温水プール	72-6030
(サービスコーナー)	72-6912	町立体育館	71-9981
図 書 館	70-1537	町民運動場	71-8032
ふたみ記念館	72-6913	観光協会	73-1208
町民サービスプラザ	70-3210	環境衛生センター桜美園	72-3738
	70-3161		※電話はお間違えのないようおかけください。

新型コロナウイルスの感染拡大状況によっては、各施設の休館日などが変更となる場合もあります。
変更となる場合は、町ホームページや町広報板などでお知らせしますので、ご確認ください。



感染症対策 へのご協力をお願いします

新型コロナウイルスを含む感染症対策の基本は、「手洗い」や「マスクの着用を含む咳エチケット」です。

①手洗い

正しい手の洗い方

手洗いの前に
・爪は短く切っておきましょう
・時計や指輪は外しておきましょう



流水でよく手をぬらした後、石けんをつけ、手のひらをよくこすります。



手の甲をのぼすようにこすります。



指先・爪の間を念入りこすります。



指の間を洗います。



親指と手のひらをねじり洗います。



手首も忘れずに洗います。

石けんで洗い終わったら、十分に水で流し、清潔なタオルやペーパータオルでよく拭き取って乾かします。

②咳エチケット

3つの咳エチケット

電車や職場、学校など人が集まるところでやる



何もせずに咳やくしゃみをする

咳やくしゃみを手でおさえる

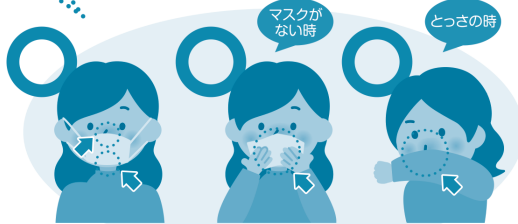

マスクを着用する(口・鼻を覆う)

ティッシュ・ハンカチで口・鼻を覆う

袖で口・鼻を覆う

正しいマスクの着用



1 鼻と口の両方を確実に覆う



2 ゴムひもを耳にかける



3 隙間がないよう鼻まで覆う

首相官邸
Prime Minister's Office of Japan

厚生労働省
Ministry of Health, Labour and Welfare

厚労省

検索



新型コロナウイルス相談窓口

不安のある方は、次の窓口へご相談ください。

(新型コロナウイルスに関する一般的なご相談)

●神奈川県新型コロナウイルス感染症専用ダイヤル

9:00~21:00(平日、休日とも)

☎045-285-0536 FAX045-633-3770

●厚生労働省電話相談窓口

9:00~21:00(平日、休日とも)

☎0120-565-653 FAX03-3595-2756

(帰国者・接触者相談センター)

次の症状がある方は、「帰国者・接触者相談センター」にご相談ください。

1. 風邪の症状や37.5℃以上の発熱が4日以上続いている
※高齢者や基礎疾患などのある方は、上の状態が2日程度続く場合
2. 強いだるさ(倦怠感)や息苦しさ(呼吸困難)がある

●神奈川県平塚保健福祉事務所

8:30~17:15(平日) ☎32-0130 FAX35-4025

●神奈川県庁

17:15~翌8:30(平日)、24時間(休日) ☎045-285-1015



2月末、新型コロナウイルスの感染拡大を防止するため、二宮町立を含む全国各地の小中学校において「3月中の臨時休校」を決定しました。その決定を知り、「どうにかして卒業式だけでも実施できたらいいな」と考えられた方も、たくさんいらっしゃったのではないのでしょうか。

連日、学校関係者で臨時休校に伴う対応が協議される中、卒業生・保護者・先生方に加え、たくさんの方の思いも届いたのか、感染拡大を防止する観点から、例年より規模が縮小となったものの、中学校は3/11㊦、小学校は3/19㊦に卒業式が実施されました。

学期終盤という、全学年において先生やクラスメイトたちと共に、総仕上げをする時期。

そのような時期でのこの事態は、誰も経験したことのないことです。

休校となってからの数週間、児童・生徒の皆さんの脳裏には何が浮かび、どのような思いを抱いたのでしょうか。

「みんな元気になっているかな」「みんなに早く会いたいな」「みんなともっと一緒に過ごしたかったな」など。

きっと、「みんな」というクラスメイトや先生、あるいは、下級生や上級生、そして保護者などのたくさんの思い出や、相手を思うたくさんの感情が生まれたことと思います。

特に、かつてない経験をされた卒業生の皆さんは、きっとこの経験を忘れることはないでしょうし、この感情を持ち続けてより一層たくましく、豊かな人生を歩んでくれるのではないかと、みんなが期待しています。

卒業生の皆さん、ご卒業おめでとうございます。
この町にはたくさんの仲間がいて、
二宮町はいつまでも皆さんにとってのふるさとです。
胸を張って、素晴らしい人生を歩んで行ってください。



町民の皆様へ

皆様におかれましては、国内各地で新型コロナウイルスの感染が確認されている中で、とても心配で不安な毎日をお過ごしになり、また、感染拡大を防止する関係で生活も一変し、ご負担が生じていることと思います。

町では、この問題に対し、神奈川県や関係機関などとも連携しながら、感染拡大を防止する観点で、小中学校の長期臨時休校をはじめ、各公共施設の休館やイベントの中止・延期をするなど、さまざまな対策を講じてきました。

また、この未曾有の出来事に対し、町民の皆様におかれましても、咳エチケットや手洗いの励行、イベント等の開催自粛、あるいは不要不急の外出を控えていただくなど、お一人お一人が今できることに取り組んでいただいていることから、大流行には至っておらず、皆様のご理解及びその行動に感謝しております。

既に県平塚保健福祉事務所管内(平塚市・秦野市・伊勢原市・大磯町・二宮町)での感染患者も確認され、現在のところ、この問題が終息する兆しが見えないところですが、今後もより一層、報道などからの情報収集や感染症対策に努めていただくとともに、町といたしましても、皆様の安全や安心を第一として、全力で対応に努めてまいりますので、引き続き、感染拡大の防止にご理解とご協力をお願いします。

今後も引き続き、ホームページなどをおして情報を発信させていただきますが、そういった情報について、ぜひご近隣の方とも共有していただけると幸いです。

一日も早く、平穏な日々が戻ってくることを祈り、皆様のご理解とご協力を重ねてお願い申し上げます。

令和2年3月 二宮町長 村田邦子

人口の動き (人口は令和2年3月1日現在、2月中の移動) [] は前月比			
人口	27,662人[+37]	(男 13,346人 女 14,316人)	出生 6人 転入 98人
世帯数	11,476世帯[+44]		死亡 23人 転出 44人