

広報

にのみや

No.704

12
2020



お得な商品券でみんなに「**エール**」を!!

プレミアム率 40% 二宮エール プレミアム商品券



内 容 7,000円分(500円×14枚)を5,000円(1組)で販売
※販売上限は1人5万円(10組)、応募多数の場合は抽選

申込方法 11/26(木)～12/9(水)の間に、はがきまたはインターネットで「住所、氏名、電話番号、申込組数、購入希望場所(下記販売場所のいずれかを選択)」を記入の上、申し込み ※消印有効
〒259-0123 二宮町二宮1156-4 二宮町商店連合協同組合宛

販売場所

販売場所	販売日時
中南信用金庫二宮支店、中里支店	12/16(水)～18(金)
さがみ信用金庫二宮支店	12/21(月)、22(火) 各日 9時～15時
ラディアン(ミーティングルーム1)	12/19(土)、20(日) 各日10時～16時
町商店連合会協同組合(町商工会館3階)	12/23(水)、24(木) 各日10時～15時

利用期間 12/16(水)～令和3/3/15(日)
その他 利用可能な店舗や販売場所の詳細はホームページをご覧ください。
二宮町商店連合協同組合(☎71-9966)



安全で便利な新庁舎の建設に向けて 町民ワークショップを開催しました

ラディアン周辺への新庁舎建設にあたり、町の中心部が、より魅力あふれる場所となるよう、町民の方々と共に考え、新たな基本計画策定をするために“町民ワークショップ”を開催しました。



未来に向けたさまざまなアイデア

町内から約50名の方々にお集まりいただくとともに、防災、地域社会のデジタル化、建築の専門家の先生方をお迎えし、中立的な立場で議論するためのファシリテーター（認定NPO法人日本都市計画家協会）の進行により、庁舎の配置や優先すべき設備、複合させた方がよい機能などについて、さまざまな意見やアイデアを伺いました。

いただいたアイデアを基に、今年度中に基本計画を策定し、皆さまにお知らせします。



ときには現場確認



ときにはグループ討議

新型コロナウイルス感染拡大防止に配慮し、ワークショップはすべて人数を分散して同様の内容を複数回行いました。

ワークショップの主な内容

○講演

- ★「災害リスクの考え方」
- ★「未来に求められる庁舎機能とデジタル化」
- ★「新しい庁舎とラディアン周辺のまちづくり」

○グループ討議

- ★現地における災害リスクと新庁舎の場所について
- ★未来に向けて求めたい庁舎機能やサービスについて
- ★ラディアン周辺のまちづくりについて

○まち歩き

- ～現地の災害リスク確認と解説～



ワークショップ
の詳細





新庁舎に対する専門家の考えを聞きました

それぞれの分野の専門家の先生から、災害リスクの考え方や地域社会のデジタル化、庁舎とラディアン周辺のまちづくりについてお話を伺いました。



防災の専門家
加藤教授(東京大学)

新庁舎の建設場所を考える上で、浸水想定区域に建てるのが良いのか、区域外に建てるのが良いのか、それだけを聞かれれば区域外に建てるべきですよね。しかし、浸水だけではないさまざまなリスクについて、発生の確率や被害の程度、対策ができるかできないかについても正しく理解する必要があります。そして、町づくりや利便性など、さまざまな観点から、「総合的に考えること」が大切です。住んでいる方々にとっては、いざというときに安心して身を寄せられる「安全のお裾分け」という視点もあります。災害リスクだけを考えて公共施設を建てない決め付けるのではなく、正しい情報を元にした議論が深まれば良いと思います。

従来、庁舎は行政サービスと不可分でした。住民は行政サービスを受けるために庁舎に行き、職員は行政サービス提供のために庁舎で働いてきました。デジタル化はこれを大きく変えます。政府が言うように、ネット上でいつでもどこでも行政サービスが受けられ、職員もテレワークできるようになれば、庁舎の縮小・分散が可能になります。相談支援の窓口などはむしろ分散させたほうが便利でしょう。一方、交流・対話・協働のための場(=公共空間・公共圏)は不足が否めません。庁舎の見直しと合わせ、遊休スペースの公共空間化や、ネット上に住民と行政との対話の場を整備するなど(=デジタルな公共圏)、公共性を豊かに育むための工夫が求められます。



デジタル地域社会の専門家
井上さん
((株)日本総合研究所)



建築の専門家
山崎教授(東海大学)

庁舎の建設コストは、管理運営やCO2削減も含めた建物生涯のトータルな視点で考え、最後の解体まで含めた「ライフサイクルコスト」を下げられる工夫が必要です。また、見た目だけの不幸な建築物にならないよう、人間の視点で作るべきであり、その場所にある人の動きや交流を建築がそっと支えていくような存在になってほしいですね。一方で、公共施設の維持管理費が財政を圧迫する中、床面積全体の縮減も求められており、そのためには複合化を進めることも必要です。ただし、機能を合体しただけの建築ではなく、1 + 1 = 2以上になるような相互作用を生み、より魅力が高まることが重要です。

来たれ! 新庁舎に関するシンポジウム

ワークショップの中で出たさまざまな意見やアイデアなどの成果を発表するとともに、総括する場として、「新庁舎建設に関するシンポジウム」を開催します。

新庁舎建設に伴い、ラディアン周辺の「新しいまちづくり」がどうあるべきか、**町の将来**を考えていく「きっかけ」として議論した内容をご紹介しますとともに、参加者の方々と共有します。

とき 12/6 回 14:00~16:00

ところ ラディアン ホール 参加費 無料 申込 不要

内容 ワークショップの専門家の方々による講演、成果発表、パネルディスカッション

問 企画政策課施設再編推進班(☎71-3312)



つみかさねよう! 工夫と行動の山

大掃除前の
再確認

令和2年も、残すところあと一カ月となりました。
街中にはイルミネーションがとり始め、子どもたちが楽しみにするクリスマスもあれば、新年を目前にした大晦日など、一年の中でもワクワク感のある月ではないでしょうか。
そんな12月に付きものの「大掃除」。
大掃除を迎える前に、家族の皆さんでごみの分別方法のチェックはもちろん、ごみにしない工夫や行動についても考えてみましょう。

ごみは、減っています!

人口の減少に伴い、ごみの総量は減少傾向にあります。
また、人口の増減に影響を受けない「1人1日あたりのごみ排出量」についても、右グラフのとおり減少傾向となっており、これは、皆さんのごみ減量化への理解が高まり、行動された成果と考えられます。
なお、R1年度の若干の増加は、新型コロナウイルスの感染拡大防止のため、皆さんが町内やご自宅で過ごす機会が増えたことも一因と考えられ、R2年度の前期においてもその傾向が伺えます。

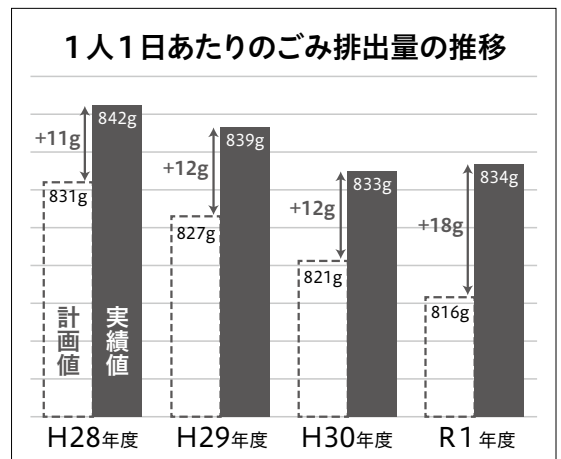

未来のために、もうひといき!

貴重な地球資源の問題、ごみを処理・処分する際に発生するCO₂の問題、ごみの不適正処理による環境汚染の問題、あるいは、処理にかかわる財政負担の問題など、「ごみ」を起因としたさまざまな問題があることから、町では、ごみの分別などの啓発をはじめ、生ごみ処理機の普及促進、あるいは環境教育の実施など、さまざまな施策を推進しながら、計画的にごみの減量化などを図っています。

その結果、ごみの減量化は着々と進んではいますが、計画値に対して実績値がわずかに十数グラム届いていない状況です。

バトンをつなぐのは、私たち

地球上の誰一人取り残さないことを誓ったSDGs(世界共通の持続可能な開発目標)の一つには、「2030年までに廃棄物の発生抑制、削減、再生利用及び再利用により、廃棄物の発生を大幅に削減する」という目標が掲げられ、世界中の人々がその達成に向けて行動しています。

私たち一人ひとりも、この目標を達成するためのバトンを握っていることを認識し、達成につながる行動を実践していきましょう!

十数グラムって?

大さじ一杯の水
チラシ(A4)3枚程度
ボールペン1本分

ホントに
ちょっとね

12 つくる責任
つかう責任





混ぜればごみ わければ〇〇



貴重な資源

二宮町のごみの総排出量に占める資源物の割合(資源化率)は34.02%(R1年度実績)。皆さんの分別によって、古紙やペットボトル、金属や剪定枝など、さまざまなものが再生利用(リサイクル)されています。

不要になった物を「ごみ」とするのではなく、より一層、きちんと分けて排出することにより、限りある地球資源を大切にしていきましょう。

また、ごみそのものの発生を抑制すること、あるいは、修理して長く使うこと、リユースショップに持ち込むことなど、「ごみにしない」「ごみを出さない」取り組みも、ぜひ実践してください。



貴重な財源

資源物を分別せず、ごみとして排出することは、「お金をドブにすてる」と同じです。

なぜなら、紙や金属類などの資源物は、有償で引き取られるため、その売払収入は、町の貴重な財源となっているからです。

近年、海外などでの資源物の需要低下に合わせて、売払単価が低下しているものの、R1年度には、可燃ごみへ入りがちな古紙の売払いだけで約1000万円の収入がありました。

仮に、古紙を可燃ごみで排出してしまうと、収入とならずに処理費がかかることから、町の財政面、ひいては皆さんにとって大きな損失となってしまいます。

正しい分別・排出方法をチェック



分別方法などでお困りの場合は、お気軽にご連絡ください



町ホームページには減量化・資源化などの情報もあります



町ホームページのトップページにある「未来をつくる」のアイコンからも見れます



有害ごみ・危険物は絶対に混ぜないで!

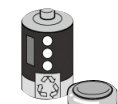

充電式電池・ライター・水銀体温計などの「有害ごみ」はもちろん、むき出しの刃物や穴を開けていないスプレー缶、あるいは在宅医療廃棄物など、本来のルールとは違う形で分別・排出されるケースがあります。

ごみ収集もリサイクル施設での異物除去なども手作業です。異物混入は、作業員のケガや火災などの思わぬ事故につながるため、大変危険です。

正しい分別・排出にご協力ください。



今、未来のためにできることを

ごみの減量化・資源化は、皆さんのちょっとした工夫や行動の積み重ねによって、とても大きな山(成果)をつくり出します。

誰一人取り残すことなく、皆さんで豊かな未来をつくっていきましょう。



問 生活環境課環境政策班 (☎71-5879)

確定申告が始まる前にご準備ください!

令和3年2月中旬から確定申告が始まりますので、控除に必要な書類を事前に準備しておくことをおすすめします。なお、確定申告受付などの詳細は、令和3年1月号でお知らせします。

社会保険料控除

令和2年1月～令和2年12月に納めた保険税(料)を証明する書類が必要です。納付済確認書を下記のとおり郵送しますのでご確認ください。※納付した領収書でも納めたことの証明になります。

国民健康保険税/後期高齢者医療保険料/介護保険料

〈発送対象者〉 保険税・保険料を納付書または口座振替で納めた方

※1人の方が各保険税・保険料を納めている場合は、1通の納付済確認書に各納付済額が明記されています。

※国民健康保険税の納付済確認書は、世帯主(納税義務者)宛に郵送します。

〈発送時期〉 令和3/1/25日

※保険税(料)が年金から天引きされている方は、日本年金機構より1月末までに郵送される源泉徴収票をご利用ください。

国民年金保険料

〈発送対象者〉 国民年金に加入し、保険料を納めた方 ※日本年金機構から郵送されます。

〈発送時期〉 9/30までに納めた方 ……11月上旬(発送済み)

10/1以降に初めて納めた方 …令和3年2月上旬

問 国民健康保険税/後期高齢者医療保険料…福祉保険課国保年金班(☎71-3190)

介護保険料…高齢介護課介護保険班(☎71-5348)

国民年金保険料…年金加入者ダイヤル(☎0570-003-004)※IP電話などの場合(☎03-6630-2525)

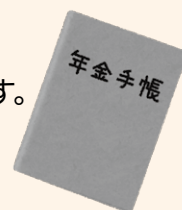

マイナンバーカードを使用した e-Tax 利用予定の方へ

e-Taxを利用した確定申告では、マイナンバーカードが必要です。マイナンバーカードは申請して手元に届くまでに時間がかかるため、まだお持ちでない方はお早めに申請してください。

(申請方法は下記のとおり) e-Taxの詳細 e-Tax

どんどん便利になるマイナンバーカードを申請しましょう!

マイナンバーカードは、本人確認の身分証明書として利用できるほか、自治体サービス、e-Taxの電子申請など、さまざまなサービスにご利用いただけます。

また、令和3年3月からは、健康保険証としても利用が可能になります。



申請から受け取りの流れ

かんたん3ステップ

①申請(1または2で申請)※1

1 通知カードなどについている申請書に写真を貼り、必要事項を記入の上、同封の封筒で送付

2 通知カードなどについている申請書のQRコードを読み込み、写真を取り込み送信

②交付通知書の受け取り

申請内容に不備がない場合、申請から約1カ月半後に、町から交付通知書(はがき)が届きます。

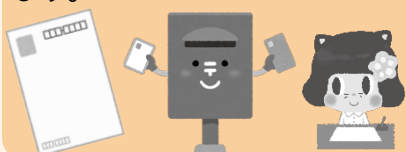

③マイナンバーカードの受け取り

原則、申請者本人が、必要書類を持参の上、戸籍課窓口で受け取り。

※受け取り時、カードに暗証番号を設定していただきます。

※詳細は、交付通知書に記載しています。

※1 申請書がお手元にない方は、戸籍課窓口または総務省ホームページから取得してください。

マイナンバーカード未取得の方へQRコード付きの交付申請書が12月から来年3月にかけて国から順次送付される予定となっています。そちらでの申請も可能です。 問 戸籍課戸籍住民班(☎71-3318)

固定資産税のお知らせ

●新型コロナウイルス感染症の影響により売上げが減少した中小事業者等の

令和3年度分の固定資産税(償却資産と事業用家屋)の軽減 **提出期限 令和3/2/1月**

- 対象事業者** 令和2年2月から10月までの連続する任意の3ヵ月間の売上高が前年の同期間と比べて30%以上減少している中小事業者等
- 軽減内容** 30%以上50%未満減少している中小事業者等…課税標準の2分の1を軽減
50%以上減少している中小事業者等 …課税標準の全額を軽減
- 申請方法** 認定経営革新等支援機関等に、軽減措置の対象の要件に合致しているかの認定を受けた申告書(原本)および提出した書類と同じもの(コピー可)を戸籍税務課に提出
- ※新型コロナウイルス感染症拡大防止の観点から、郵送による申請にご協力ください。
※制度の詳細や申告書については、町ホームページをご覧ください。



●償却資産の申告 **申告期限 令和3/2/1月**

- 申告が必要な事業主** 個人・法人を問わず、令和3/1/1現在で償却資産を所有しているすべての事業主
- 対象となる償却資産** 町内にある事業のために用いている構築物、機械・装置や工具・備品など
- その他**
- 令和2年中に新たに事業を始められた事業主の方には申告書を送付します。
 - 製造業、販売業、建設業、サービス業などすべての事業が対象となります。
 - 申告の内容により実地調査などを行う場合があります。正当な理由がなく申告をしなかった場合や虚偽の申告をした場合、罰則の規定があるほか、延滞金を加算して不足額を追徴することがありますのでご注意ください。

●未登記家屋を相続した方へ

令和2年中に未登記家屋を相続等した場合は、固定資産税の所有権移転の手続きが必要ですので、年内にご連絡ください。

●家屋を取り壊した方へ

令和2年中に家屋を取り壊した場合は、令和3年度の固定資産税額が変わることがありますので、年内に、取り壊した家屋の所在地、用途をご連絡ください。

●家屋の固定資産税減額制度について

家屋を改修する場合、要件を満たしていれば固定資産税額が減額されます。該当する場合は忘れずに申告してください。改修の内容により要件や必要書類が異なり、また、下表で紹介している要件などは一部です。着工前に必ず町ホームページでご確認いただくか、お問い合わせください。

減額制度	要件	減額対象	減額期間	申告方法
耐震改修	<ul style="list-style-type: none"> S57/1/1以前に建てた住宅で、現行の耐震基準に適合する改修をしている 改修費用が50万円以上 	1戸あたり120㎡までの部分につき1/2(耐震改修により長期優良住宅に該当する場合は2/3)	改修した年の翌年度分	耐震基準適合証明書などを添付し、工事完了後3ヵ月以内に申告
バリアフリー改修	<ul style="list-style-type: none"> 新築から10年経過した、改修後の住宅の床面積が50㎡以上280㎡以下の住宅で、65歳以上の者、要介護・要支援認定を受けている者、または障がい者が居住している 改修費用が50万円以上(補助金を除いた工事費用) 	1戸あたり100㎡までの居住部分につき1/3		改修内容がわかる書類などを添付し、工事完了後3ヵ月以内に申告
省エネ改修	<ul style="list-style-type: none"> H20/1/1以前に建てた住宅で、窓の断熱改修工事など現行の省エネ基準に適合する改修をし、改修後の住宅の床面積が50㎡以上280㎡以下のもの 改修費用が50万円以上(補助金を除いた工事費用) 	1戸あたり120㎡までの居住部分につき1/3(省エネ改修により長期優良住宅に該当する場合は2/3)		熱損失防止改修工事証明書などを添付し、工事完了後3ヵ月以内に申告
長期優良住宅	<ul style="list-style-type: none"> 着工前に長期優良住宅の認定を受けた住宅で、令和2年中に新築されたもの 床面積が50㎡以上280㎡以下 	1戸あたり120㎡までの部分につき1/2	新築した翌年度から5年度分(3階建以上の中高層耐火住宅は7年度分)	令和3/2/1までに長期優良住宅認定通知書の写しを添付し申告



にのにかフェ 2025年、65歳以上の5人に1人が認知症に。

町地域包括支援センター ☎71-7085

身近な認知症について理解を深めるため、専門職や地域の認知症サポーターなどと認知症にかかわる相談や情報共有をしませんか。

とき 12/9(木)14:00~16:00

ところ 町社会福祉協議会
第一会議室



定員 15名(先着順)

参加費無料・申込不要・入退場自由。ぜひ、お気軽に！

フェイスブックグループ 「一色小学校区地域応援隊」のお知らせ

地域政策課地域支援班 ☎71-3313

一色小学校区地域再生協議会では、協議会の活動をベースに、地域の皆さんの情報共有の場としてフェイスブックにおいて「一色小学校区地域応援隊」グループページの運営を開始しました。

地域の話やイベントを共有できる参加型のコミュニティです。ぜひご登録ください。



フェイスブックグループページ
「一色小学校区地域応援隊」

行政評価結果に対する町民意見募集

企画政策課企画調整班 ☎71-3312

町では、第5次二宮町総合計画後期基本計画に基づく町の取り組み(令和元年度実績)について、行政内部での評価(施策評価・基礎評価)を行いました。この内部評価結果に対し、町民の皆さまのご意見を募集します。

対象 町内在住または在勤・在学の方

募集期間 11/26(木)~12/25(金)

閲覧場所 企画政策課窓口、ホームページ、町政資料閲覧コーナー(役場2階)、図書館、ラディアン、町民サービスプラザ、町民センター

提出方法 任意の用紙に必要事項(表題、住所、氏名、電話番号、意見)を記入の上、次のいずれかの方法で提出

- ① 郵送 〒259 0196 (住所不要)
二宮町役場企画政策課宛
- ② FAX 0463-73-0134
- ③ メール kikaku@town.ninomiya.kanagawa.jp
- ④ 直接持ち込み 企画政策課(役場3階)

※①~④の方法で提出できない場合はご相談ください。

その他 ・意見は簡潔に記入してください。
・後日、いただいた意見に対する町の考え方をホームページで公表します(個別回答はしません)。

令和3年度 学童保育所の入所申し込み開始

子育て・健康課子育て支援班 ☎71-5862

対象 保護者が仕事などの理由により昼間に家庭に居ない児童など

申込書 ①現利用者…各学童を通じて11月中旬に配布
②新1年生…就学時健診の際に配布
※上記以外の方は個別にご連絡ください。

その他 説明会は、新入所希望者が対象となります。

保育所	受付期間・説明会	場所・連絡先
二宮学童保育所	12/13(日)~25(金) 平日 15:30~18:30 説明会 12/13(日) 10:00 から	二宮小学校 西棟1階 ☎72-1710
一色学童保育所	12/6(日)~18(金) 平日 15:30~18:30 説明会 12/6(日) 10:00 から	一色小学校 体育館横 ☎72-1327
山西学童保育所	11/29(日)~12/11(金) 平日 15:30~18:30 説明会 11/29(日) 13:00 から	山西小学校 北校舎1階 ☎72-0611
中里キッズクラブ ※二宮小学校区児童のみ	12/13(日)~25(金) 平日 15:30~18:30 説明会 12/13(日)14:00 から 町民センター	一色小学校 南側校舎1階 ☎75-8815

☎ 社会福祉法人 寿考会 (☎080-5954-4357) (学童担当)

年末年始のごみの出し方

生活環境課生活環境班 ☎71-5879

●ごみ収集

「令和2年度ごみ収集カレンダー」のとおりです。

※年末年始の収集がない日にごみを出さないように注意してください。町ホームページ



●戸別収集

12月最終日	受付 収集	12/28(日)
1月開始日	受付 収集	令和3/1/4(日) 令和3/1/8(金)

※収集希望日の1週間前までにお申し込みください。
※年末は、予約状況によりご希望に沿えない場合がありますので、お早めにお申し込みください。

●直接持ち込み(場所:環境衛生センター桜美園)

12月最終日	受付	12/28(日)
1月開始日	受付	令和3/1/4(日)

※場内は混雑しますので、職員の誘導に従ってください。
※必ず分別してから持ち込んでください。



第72回人権週間

12/4(金)~10(木)

地域政策課地域支援班 ☎71-3313

日々の生活の中で「これは人権問題ではないか」と感じたり、困ったりすることはありますか。

法務省の人権擁護機関では、人権相談をインターネットで受け付けています。相談フォームに氏名、住所、年齢、相談内容などを記入して送信すると、最寄りの法務局から後日、メール、電話または面談により回答します。

ひとりで悩まず気軽に相談してください。

人権相談申込はこちらから☞

電話相談(全国共通人権相談ダイヤル)
みんなの人権110番 ☎0570-003-110



障害者週間

12/3(木)~9(水)

福祉保険課福祉・障がい者支援班 ☎75-9289

障害者週間は、国民の間で広く「障がい者の福祉」についての関心と理解を深めるとともに、障がい者があらゆる分野の活動に積極的に参加する意欲を高めることを目的として定められています。

平成28年4月に「障害者差別解消法」が施行され、障がいを理由として、正当な理由なく、サービスの提供を断ったり、手続きを拒否したりすることが禁止されました。

障がいについて正しく理解し、「できない理由」を探すのではなく「**できる工夫**」をすることが求められています。

障がい者福祉へのご理解とご協力をお願いします。

悪質な点検業者にご注意ください

下水道課業務班 ☎75-9116

汚水管などの排水設備の点検や清掃について、言葉巧みに料金の支払いや契約を迫る業者がいますので、ご注意ください。

《よくある手口》

①勝手に点検し、高額な料金を請求する

業者が家の敷地に入り、勝手に汚水マス(point)を点検し、清掃が必要であることを告げ、高額な料金を請求される。

②偽のお得情報を伝えてくる

「火災保険が使用できるので後からお金が返ってくる」「今すぐ現金で支払えば割引する」などと言い、即時現金払いを促される。

《おかしいと思ったら》

町が特定の業者に、排水設備の点検や清掃を委託することはありません。不審に思ったら敷地内には入れず、はっきりと断るようにしましょう。

《相談窓口》

・消費者ホットライン ☎188(いやや) ・町下水道課

冬こそ温暖化対策! 「地球温暖化防止月間」

生活環境課環境政策班 ☎71-5879

二酸化炭素(温室効果ガス)は、地球温暖化の主な原因となっており、世界規模で削減の取り組みを進めています。

これからの寒い季節は、暖房器具の使用頻度が増えることで、二酸化炭素の排出量が増えます。あわせて、二酸化炭素を吸収する植物の光合成の活動量が減ることから、大気中の二酸化炭素濃度が高くなると言われています。

家族みんなで一つの部屋に集まり温かく過ごす**ウォームシェア**を実践してみるなど、未来の地球を守るためにすぐにでも取り組むことのできる「**COOL CHOICE**(=賢い選択)」を実践しましょう。

「やってみよう!」



町ホームページ



ライフスタイルを見直しましょう!

未来のために、いま選ぼう。

- ・室温は20度を目安に
- ・こたつの設定温度は低めに
- ・入浴は間隔をあげずに短時間で
- ・冷蔵庫の設定温度は低めに など

歳末火災特別警戒を実施

消防課警防班 ☎72-0015

年末は、空気が乾燥する中での火気使用機会の増加や慌ただしさからくる注意力低下などにより、火災発生の危険性が高まります。

消防署・消防団では警戒を強化し、各地区を巡回して注意を呼びかけながら、火災の未然防止・早期発見に努めます。火の元には十分注意しましょう。

と き 12/25(金)~31(木) 対 象 町内全域

内 容 ・消防車両による巡回広報
・防災行政無線広報(12/25(金)16:00)
・消防団詰所サイレン吹鳴(30秒間)
(12/27(日)21:00)

令和3年度

町民運動場の団体専用利用調整会議

生涯学習課生涯学習・スポーツ班 ☎72-6981

と き 12/15(木)19:00から

と ころ ラディアン ミーティングルーム1

対 象 申込時まで、体育施設利用団体登録を済ませている町内団体

申 込 12/8(木)までにラディアン窓口へ提出
(開館日の9:00~17:15)

提出書類 ①予約希望日がわかる予定表②大会要項

そ の 他 各団体必ず1名ご出席ください
欠席の場合は予約できません。

10月中の
火事と救急
出動状況



消防車…20件(火災2、救助0、その他18)

救急車…99件(急病67、交通事故5、一般負傷20、その他7)

広報にのみや
令和2年12月号



コロナ禍でも医療機関で必要な受診を

子育て・健康課育成相談班 ☎71-7100

新型コロナウイルス感染症への感染の恐れから、医療機関への受診を控える傾向があります。

生活習慣病やがんの早期発見には、定期的な健診と適切な受診が重要です。自己判断により受診を控えることで、慢性疾患などの症状が悪化したり、新型コロナなどのウイルスに対抗できない状態になったりすることがあります。

また、乳幼児の予防接種を遅らせると、免疫がつくのが遅れ、病気になるリスクが高まります。

日ごろから身近なかかりつけ医をもち、健康に不安があるときには、まずかかりつけ医に相談しましょう。



オリーブ苗木の購入補助

産業振興課農林水産班 ☎71-5914

町の特産物奨励や農地の有効活用を目的としたオリーブ事業をさらに普及促進するため、苗木購入費を補助しています。

対象 町内在住の農家

補助額 オリーブの苗木購入額の1/2以内の額
(上限額:2,500円/1本)

※別途、購入本数と同数の苗木を支給します。

申請 購入時の領収書またはレシート(コピー可)を添付して所定の申請書を提出

その他 購入希望者は、事前にご連絡ください。



第17回 ラディアンピアノマラソンコンサート 出場者募集!

生涯学習課生涯学習・スポーツ班 ☎72-6912

とき 令和3/3/7日 10:00~16:00

ところ ラディアン ホール

募集部門 幼児〜小学校低学年の部(持ち時間3分)
小学校高学年〜一般の部(持ち時間6分)

定員 合計60組

参加費 1組2,000円
(当日受付にて支払)

申込 往復はがきに下記の必要事項を記入し、郵送で申し込み

【参加部門、氏名(ふりがな)、年齢、住所、電話番号、演奏曲目、実演奏時間、作曲者名、共演の場合の人数・氏名と方法、一言(ピアノ歴、意気込みやコメントなど)】

〒259-0123

二宮町二宮1240-10 二宮町生涯学習課宛

申込期限 令和3/1/4日 ※当日消印有効

その他 感染症対策を徹底した上で、開催します。



神奈川県中小企業制度融資

〈創業支援融資・小規模クイック融資・事業承継関連融資〉

産業振興課商工観光班 ☎71-5914

(1)創業支援融資

対象 ・個人事業を1カ月以内に、または法人事業を2カ月以内に開業予定の方
・事業開始後5年を経過していない中小企業者

内容 運転資金・設備資金の借入

限度額 3,500万円

期間 1年超10年以内

利率 年1.8%以内(商工会・商工会議所などの経営指導を受けた方や市町村の特定創業支援等事業を利用した方は年1.6%以内)

(2)小規模クイック融資

対象 従業員数30人(卸売業・小売業・サービス業の場合は10人)以下の中小企業者

内容 運転資金・設備資金の借入

限度額 4,000万円

期間・利率 ①1年以内:金融機関所定(固定金利)

②1年超5年以内:年1.8%以内(固定金利)

③5年超7年以内:年2.0%以内(固定金利)

④7年超10年以内:年2.3%以内(固定金利)

※①~④すべてで金融機関所定の変動金利も可

(3)事業承継関連融資

対象 事業承継を10年以内に行う事業承継計画を策定し計画の実行に取り組む場合や、承継後5年未満の間に事業計画を策定し経営安定化に取り組む中小企業者など

内容 運転資金・設備資金の借入

限度額 8,000万円

期間 1年超10年以内

利率 年1.6%以内

その他 ・神奈川県の新型コロナウイルス関連融資は県ホームページをご覧ください。
・町でも運転資金・設備資金の融資制度があります。県ホームページ
詳細は、お問い合わせください。



図 県の融資:県金融課 ☎045-210-5695
町の融資:産業振興課

中止 新春のつどい

総務課庶務人事班 ☎71-3315

新春のつどいは、新型コロナウイルス感染症拡大防止の観点から、今回は中止となります。なお、新年の町長・議長メッセージ動画をホームページにて公開予定ですのでご覧ください。



生涯学習ガイド

各種お知らせ

生涯学習ガイド

健康づくりガイド

じょうほう館

各種相談

トピックス

図書館通信



問い合わせ 図書館 ☎ 0463-72-6913(9:30から)
FAX 0463-72-6914

図書館ホームページリニューアルのお知らせ

12/1(火)から検索機能の向上や新着資料のお知らせメールの配信、読書記録機能などの新機能が加わります。

図書館ホームページ再開日時 12/1(火) 9:00(予定)

※システム更新に伴い11/24(火)~30(日)の間、図書館は休館、ホームページは休止します。



二宮町 図書館

クリスマス おはなし会

一足早くクリスマスの雰囲気をお楽しみください。

とき 12/19(土)10:30~10:50

ところ 図書館 おはなしのへや

対象 幼児、小学生

内容 クリスマスのおはなし、絵本など

申込 当日10:00から10:25までにおはなしのへや前で申し込み

定員 6組まで(先着順) ※親子で参加可

その他 受付時に、検温・体調チェックを行います。発熱や風邪などの症状がある方は参加をお控えください。



年末年始の休館と貸出点数変更のお知らせ

年末年始の休館に伴い、貸出点数が通常より多くなります。この機会にぜひご利用ください。

休館期間 12/28(月)~令和3/1/4(日)

※休館期間中は返却ポストへの返却もできません。

貸出点数変更期間 12/15(火)~27(日)貸出分

貸出点数 図書・雑誌 合計10冊(通常5冊)

視聴覚資料 6点(通常3点)

※年末年始休館に伴い、貸出期間も変更となります。

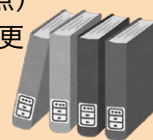

ラディアンの催し

※催し物の問い合わせは、各問い合わせ先をお願いします。問い合わせ ラディアン ☎0463-72-6911
※時刻は変更する場合があります。

とき	催し物	場所	開演時間	入場方法	問い合わせ先
6回	新庁舎建設に関するシンポジウム	ホール	14:00 ~ 16:00	無料	町企画政策課 ☎71-3312
12(土)	一色音楽教室 第32回 ピアノ・リトミック発表会 1部・2部(園児から小学4年生まで)	ホール	1部: 9:45 ~ 15:30 2部: 16:30 ~ 20:30	関係者 ※1	一色音楽教室 松本 ☎73-1158
13回	一色音楽教室 第32回 ピアノ・リトミック発表会 リトミック・3部(小学5年生から大人まで)	ホール	9:45 ~ 20:30	関係者 ※1	一色音楽教室 松本 ☎73-1158

※1 関係者以外の入場はできません。

※新型コロナウイルス感染症対策により、ホールの利用人数に制限があります。(300人)

ふたみ記念館の催し

申込・問い合わせ ふたみ記念館 ☎0463-70-3210(10:00から)
※開館は10:00~16:00(入館は15:30まで)

イベント名	とき	詳細	観覧料
ふたみ記念館常設展 「二見利節-いろいろの魔力-」	令和3/10/24回まで	内容 利節の卓越した感性から溢れ出る色使い、色合いが表現された作品を展示します。 ※期間中、一部作品の展示替えがあります。	200円(中学生以下無料) ※駐車場無料

1日600円で展示ギャラリーを貸し出しています。美術、芸術作品の展示利用にご活用ください!

無料Wi-Fiあります。

ラディアン館内で無料Wi-Fiが使用できます。お気軽にインターネット端末をお持ちください。

愛のメロディーが聞こえたら、家に帰りましょう!



12月の流れる時間

16時30分

広報にのみや
令和2年12月号



健康づくりガイド

問い合わせ 子育て・健康課 ☎ 0463-71-7100
FAX0463-72-6086
※会場は保健センターです。

にのほぐ ～にのみやで育み、いっぱいハグしよう～



当日は、必ず検温し、本人・同居家族に発熱(37.5℃以上)などがあれば来所はご遠慮ください。
また、来所の際はマスクの着用にご協力ください。

新型コロナウイルス相談窓口が変わりました

新型コロナウイルス感染の疑いのある方の相談窓口が「帰国者・接触者相談センター」から「**発熱等診療予約センター**」に変わりました。
お掛け間違いのないようご注意ください。
発熱等診療予約センター(9:00～21:00)
☎0570-048914
☎045-285-1015(IP電話など上記電話につながらない方)

マタニティ教室《予約制》

妊婦さん
家族

プレママと赤ちゃんのリラックスケア

と き 12/17(木) 9:30～12:00
対 象 妊婦さんと家族 定 員 先着5組
申 込 12/14(月)までに☎で申し込み
持 ち 物 母子健康手帳、筆記用具、飲み物など

母子健康手帳の発行は「にのほぐ」へ

安心して妊娠・出産・子育てができるよう、母子健康手帳発行時に助産師や保健師が面談します。
(30分～1時間程度) ※事前にご予約ください。

赤ちゃん体操♪《予約制》

2ヵ月以上
赤ちゃん

助産師による子どもとママのニコニコ・リラックス体操

と き 12/16(水) 13:30～15:00
対 象 2ヵ月以上の赤ちゃんと保護者
定 員 先着10組
申 込 ☎で申し込み
持 ち 物 母子健康手帳、バスタオル
そ の 他 個別に母乳相談もできます。

でんでんむし《予約制》

0歳の家族

0歳児の親子遊び
親子で楽しく遊びましょう!

と き 12/21(月) ① 9:30～10:00
② 11:00～11:30
対 象 0歳児と保護者
内 容 幼稚園教諭による親子遊び
(フリースペースはありません)
定 員 各回先着10組 持 ち 物 バスタオル
申 込 ☎で申し込み

はぐくみ相談《予約制》

0歳～未就学児
妊婦さん

子どもと一緒に育みましょう!

と き 12/14(月) 受付9:00～10:00
対 象 未就学児と保護者、妊婦さんと家族
内 容 身体計測、育児相談、母乳相談、
離乳食相談、歯科相談
定 員 先着20組
申 込 ☎で申し込み
持 ち 物 母子健康手帳、バスタオル(歯科相談は歯ブラシ)

離乳食(こどもごはん)教室《予約制》

離乳食
初期→完了期

離乳食のイ・ロ・ハ!

(進め方・作り方・食べさせ方)

と き 12/10(木) ① 9:30～10:15(初期)
② 11:00～11:45(中期～完了期)
対 象 離乳食初期～完了期の乳幼児と保護者
定 員 各回先着10組 参 加 費 無料
申 込 12/3(木)までに☎で申し込み
持 ち 物 母子健康手帳、ハンドタオル、バスタオル、
子ども用スプーン、JOYカード
そ の 他 ・個別に離乳食の食べさせ方も相談できます。
・1家族につきJOYカードに5ポイント進呈

乳幼児健康診査《対象者へ通知》

4ヵ月
1歳6ヵ月

子どもの成長の節目に行う定期健診。

○4ヵ月児健康診査
と き 12/2(水) 受付12:30～12:50
対 象 令和2年6月30日～9月1日生まれ
★健診後はブックスタート!絵本をプレゼント♪
○1歳6ヵ月児健康診査
と き 12/9(水) 受付12:45～13:15
対 象 令和元年5月～6月生まれ
持 ち 物 母子健康手帳、郵送された診査票、
バスタオル(4ヵ月児)、歯ブラシ
(1歳6ヵ月児)など
そ の 他 1週間前までに案内を郵送します。

乳幼児発達相談《予約制》

0歳～未就学児

子どもの発達が気になる方に。
お気軽にご相談を!

と き 12/14(月) ① 9:45～10:15
② 10:45～11:15
対 象 未就学児と保護者
内 容 臨床心理士がご相談に応じます。
申 込 ☎で申し込み



じょうほう館 (各種団体・関係機関)



各イベントなどへの参加の際は、マスクの着用や手指の消毒、家庭での検温・体調チェックなど、感染症対策にご協力ください。

催し・講座

第208回二宮ラディアン花の丘公園みんなの朝市

と き 12/6日 7:00～9:00 ※雨天決行
と ころ ラディアン花の丘公園
☎法務局と町営第一駐車場が無料で利用できます。
内 容 フルーツ、各種お弁当販売など
そ の 他 ラジオ体操は中止ですが、ラジオ体操参加のポイントを付与します。
主催・園 日曜朝市実行委員会 芦川(☎・FAX71-2293)

にのみや子ども自然塾イベント 申込不要

①小学生の冒険遊び場「にのっこプレーパーク」

と き 12/6日 10:00～16:00
内 容 ロープ遊び、たき火、ボール遊び、木工、秘密基地、ハンモック など
対 象 小学生(幼児と保護者も可)
参 加 費 無料
そ の 他 毎月第1回に開催します。

②0～3歳親子の遊び場「さとっこ」

と き 12/8、22の日 10:00～13:00
内 容 自然の中で親子で自由にのんびり過ごします。
対 象 0～3歳児と保護者
参 加 費 1家族100円(保険料など)
そ の 他 毎月第2、第4日に開催します。

①②共通事項

と ころ 東京大学二宮果樹園跡地(駐車場あり)
そ の 他 中止になる場合は、ホームページやインスタグラムでお知らせします。
主催・園 にのみや子ども自然塾
✉kodomosizen@yahoo.co.jp

無料体験講座「養生太極拳」

と き 12/10、17の日 13:30～15:00
と ころ 一色防災コミュニティーセンター
内 容 膝痛、腰痛予防を目的とした中国健康体操
定 員 10名程度
申 込 ☎で申し込み
園 (一社)星槎湘南大磯総合型スポーツクラブ 太極拳部 関本(☎60-3844)

IT講習会/IT利用個別指導・相談会

①IT講習会(スマホ教室)

と き 12/12、26の日 13:30～15:30
と ころ ラディアン ミーティングルーム 2-1
内 容 ・マップ・ナビを使って旅に出よう
・検索機能を使って旅先を探そう
・ニュース、天気アプリで情報収集しよう
・ラジオアプリで楽しみましょう

参 加 費 1,000円/45分(テキスト代含む)
園 佐藤(☎050-7112-6235)

②IT利用個別指導・相談会(パソコンなどの持ち込み可)

と き 随時開催
と ころ 申し込み時に案内します。

参 加 費 1,000円/1時間
園 前田(☎050-7112-6236)

①②共通事項

申 込 ITクラブホームページまたは☎で申し込み
主 催 (特非)湘南二宮ITクラブ

[二宮ITクラブ](#) 検索

大磯城山公園イベント 参加費無料

【城山学習講座】～バラの剪定・その理論と実際～

と き 令和3/1/10日 13:00～15:00
と ころ 旧吉田茂邸地区 管理休憩棟
内 容 つるバラの剪定や誘引・株バラ剪定の理論と実際について、バラ園での実技を交えて行う勉強会
講 師 林 勇氏(農学博士)
定 員 20名(先着順)
申 込 12/14日 から☎で申し込み
主催・園 大磯城山公園管理事務所
(☎61-0355) 9:00～16:00

案 内

にのみや観光カレンダーを販売

二宮町の四季を観光フォトコンテスト入賞作品でつづった2021年観光カレンダー(B4サイズ)を12/1日から販売します。新年のご挨拶などにもご利用ください。

販 売 額 500円
販 売 場 所 二宮町観光協会
(町民センター内)
園 二宮町観光協会
(☎73-1208)



※年末年始・水曜定休(1/9～2/7は無休)



じょうほう館 (各種団体・関係機関)

年末たすけあい募金配分

年末たすけあい募金を、対象の世帯へ配分します。

- 対象** 11/1 現在、町住民基本台帳に記録されている、下記のいずれかに該当する世帯
- ①児童扶養手当を受給している世帯
 - ②身体障害者手帳1・2級、療育手帳A1・A2、精神障害者保健福祉手帳1級のいずれかをお持ちの方がいる世帯
 - ③要介護認定5の方を介護している世帯
- ※生活保護受給世帯、②・③に該当する方が入院、または施設に入所している場合は対象外
- 配分金額** 1世帯あたり5,000円程度
(募金総額により変動)
※今年度の募金額と申込件数により金額を決定します。
- 申込** 12/11☎までに、☎またはFAXで必要事項(氏名、住所、☎・FAX番号、該当する上記の対象番号①～③)を伝えて申し込み
- その他** 12/15☎～25☎の期間に配分します。
☎ 町社会福祉協議会
(☎73-0294・FAX73-0295)

母子・父子・寡婦家庭などへの修学資金などの貸付

- 対象** 母子・父子・寡婦家庭、父母のいない家庭などの子
- 内容** 修学資金や就学支度資金の貸付(無利子)
- 修学資金**
高等学校、大学、高等専門学校または専修学校に修学するための資金
- 就学支度資金**
小・中学校、高等学校、大学、高等専門学校または専修学校への入学に必要な資金
※小・中学校は所得制限あり
- その他** 詳細は、お問い合わせください。
☎ 県平塚保健福祉事務所(☎32-0130)

募 集

Vamos Live 2021 in 二宮【参加者募集】

- と き** 令和3/2/27☎12:00～16:00(ダンス)
令和3/2/28☎12:00～16:00(バンド演奏)
- と ころ** ラディアン ホール
- 対 象** 町内在住の20歳程度までの青少年
※町内在学・在勤の方が含まれること
- 参 加 費** 無料
- 定 員** 各ジャンル上限8団体まで(先着順)
- 申 込** 12/21☎までに下記事項を記載の上、メール(radiant3@town.ninomiya.kanagawa.jp)で申し込み
①団体名、②ジャンル(ダンス/バンド)、③代表者名、④住所、⑤電話番号、⑥人数、⑦勤務先/学校名
- 主 催** 二宮町青少年指導員連絡協議会
☎ 町生涯学習課 (☎72-6912)



新しい生活様式

で感染防止対策に努めましょう

ソーシャルディスタンス

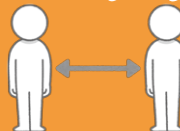

人との間隔はできるだけ2m
(最低1m)は空けましょう

手洗い・手指消毒

まめに、「手洗い」「手指消毒」
をしましょう



マスクの着用

人との間隔が十分にとれない場合は、
症状がなくてもマスクを着用
しましょう



こまめに換気

こまめに室内の空気を入れ
替えましょう



3密の回避



「密閉空間」「密集場
所」「密接場面」は避
けましょう



相談や休日急患当番医などのお知らせ

各種相談事業

種別	とき	時間	内容	ところ・電話
心配ごと相談	24回	13:00~16:00	家族関係・DV・相続・人権問題など	二宮町社会福祉協議会(☎73-0294)
無料法律相談	16回	13:00~16:00	認定司法書士への相談。相続、成年後見、不動産、交通事故など	町民センター(相談場所) 予約は地域政策課(☎71-3313)
手話通訳者相談	月	10:00~12:00	手話通訳者による役場手続の仲介	役場 1階 福祉保険課(FAX73-0134)
	水	14:00~16:00		
消費生活相談	月~金	9:30~16:00	身近な消費生活の契約に関する ことなど	平塚市消費生活センター(☎21-7530)
	月~金	9:30~19:00		かながわ中央消費生活センター (☎045-311-0999)
	土回祝	9:30~16:30		
児童相談	月~金	8:30~17:15	児童虐待に関することなど	保健センター 子育て・健康課(☎71-7100) 平塚児童相談所(☎73-6888)
	毎日	24時間		児童相談所全国共通ダイヤル(☎189)
		8:30~17:15		心泉学園(☎090-9149-5005)
	9:00~20:00	子ども家庭110番(☎0466-84-7000)		
小児救急 でんわ相談	毎日	18:00~24:00	夜間の子どもの急な病気やけがなど への対処方法	かながわ小児救急ダイヤル(☎#8000) (ダイヤル回線、IP電話、PHSなどの 場合は☎045-722-8000)
若者就業 支援相談	月~金	10:00~17:00	15~39歳までの方の職業的自立に 向けたサポート	県西部地域若者サポートステーション (☎0465-32-4115)
こころの電話相談	毎日	24時間	どんな悩みにも寄り添う、解決に 向けたサポート	(一社)社会的包摂サポートセンター よりそいホットライン(☎0120-279-338)
こころの健康相談	4金、9水、15水	13:30~16:30	専門医による相談または家庭訪問	県平塚保健福祉事務所 (☎32-9546)
もの忘れ・認知症相談	16水			

休日急患当番医

6回	たけすえ小児科(小・内) 二宮町二宮904-6 ☎71-9735
13回	住田医院(内・循・小) 二宮町二宮122-8 ☎71-0179
20回	さだもとクリニック(内・消・リウマチ) 二宮町二宮821-30 ☎72-5737
27回	湘南大磯二宮クリニック(糖尿病内・内) 二宮町二宮795 ☎71-1612
29回	簗島医院(内・胃・皮・小) 大磯町国府新宿402 ☎71-0184
30回	大磯ハートクリニック(内・循) 大磯町国府新宿547 ☎70-1110
31回	二宮しおみクリニック(整・リウマチ・内・リハ) 二宮町二宮479-5 ☎70-6288
	森田内科医院(内・循・呼) 大磯町東小磯10-1 ☎61-8887

窓口受付時間 9:00~11:30、14:00~16:30(厳守)

※眼科・耳鼻咽喉科は消防署へお問い合わせください。

<夜間の当番医> ※急患以外は平日の診療時間に受診してください。
診療時間 17:00~22:00
病 院 東海大学医学部附属大磯病院
大磯町月京21-1 (☎72-3211)

持ち物 保険証、現金、各種医療証(交付を受けている方のみ)

その他 ・新型コロナウイルス感染症拡大防止のため、発熱などの
症状がある場合は、必ず事前に当番医へご連絡ください。
・疾患の状況などで他院を紹介する場合がありますので、
事前に当番医へ電話で確認してください。(往診はしません。)
・できれば家族が付き添ってください。

納期

- 固定資産税(3期) → 12/25金
- 下水道事業受益者負担金・分担金(3・7・11期)] → 12/28月
- 国民健康保険税(7期)
- 後期高齢者医療保険料(6期)] → 1/4月
- 介護保険料(7期) ●保育料(12月分)

各施設の休館日

- ☆ラディアン・図書館・サービスコーナー・テニスコート
(ラディアン・緑が丘)・町立体育館・町民運動場
..... 7月、14日、21日、28日~1/4日
 - ☆町民温水プール 7月、14日、21日~1/6日
 - ☆ふたみ記念館... 1日、7日、8日、14日、15日、21日
22日、28日~1/5日
 - ☆町民サービスプラザ 1日、3日、5日、8日、10日、12日
15日、17日、19日、22日、24日、26日
29日~1/3日
 - ☆子育てサロン(栄通り・中里)
土・日・祝日、29日~1/3日
※28日は12:00まで開館
※栄通りは5日、19日開館
中里は12日、26日開館
- ※役場業務は年末年始のため29日から1/3日までお休みです。

定例委員会等

名称	とき	時間	ところ
教育委員会議定例会	18金	9:30から	役場 第一委員会室
農業委員会総会	22水	9:30から	役場 第一会議室

各施設テレホンガイド

町役場(代表)	71-3311	町民センター	71-0141
地域包括支援センター	71-7085	町民活動サポートセンター	
消防署	72-0015	子育てサロン(栄通り)	71-1120
火災時の問い合わせ	72-0119	(中里)	71-5479
大磯警察署	72-0110	保健センター	71-7100
ラディアン	72-6911	町民温水プール	72-6030
(生涯学習課)	72-6912	町立体育館	71-9981
(サービスコーナー)	70-1537	町民運動場	71-8032
図書館	72-6913	観光協会	73-1208
ふたみ記念館	70-3210	環境衛生センター桜美園	72-3738
町民サービスプラザ	70-3161		



役場へのお電話は、4/1日から各課への直通番号に切り替わりました。
直通番号の一覧はホームページをご覧ください。

二宮町 直通番号



広報にのみや
令和2年12月号

防犯功労者表彰

10/16(金)、大磯警察署において、防犯活動に寄与された防犯功労団体、防犯功労者および防犯指導員に表彰状などの授与があり、町内からは3名と2団体が表彰されました。

【全国防犯協会連合会表彰】にのみやアクティブクラブ

にのみやアクティブクラブでは会員を募集しています。
皆さんも地域のために活動しませんか。

問 にのみやアクティブクラブ 敷田(☎090-6027-9222)

【神奈川県防犯協会連合会会長精励賞】

杉崎 實さん(大磯町二宮町防犯指導員連絡協議会会長・釜野)

【神奈川県防犯協会連合会会長感謝状】

松本 憲さん(大磯町二宮町防犯指導員連絡協議会・中里)

【神奈川県防犯協会連合会会長・神奈川県警察本部長連名感謝状】

元町北防犯ボランティア

平田 隆彦さん(大磯町二宮町防犯指導員連絡協議会・富士見が丘1丁目)



各種お知らせ

生涯学習ガイド

健康づくりガイド

じょうほう館

各種相談

トピックス

二宮町文化祭 作品展

10/13(日)～11/3(火)祝に文化祭作品展が開催され、コロナ禍でも意欲的に創作活動などに励んできた皆さまのさまざまな作品でラディアンは彩られました。



オリジナル年賀状

オリジナル年賀状で新年のごあいさつをしませんか。ニーノとミーヤのオリジナル年賀状のほか、にのみや観光フォトコンテスト入賞作品、二見利節画伯の作品も利用できます。

二宮町 年賀状



善意の寄付に感謝



寄付内容
現金(500,000円)
寄付者氏名・団体名
さがみ信用金庫 理事長 秋葉 勝彦様

令和3年4月1日採用

二宮町職員(社会福祉士・保健師)

受験手続き 「二宮町職員採用試験申込書」に必要事項を記入し、問 総務課庶務人事班(☎71-3315) 郵便ハガキを添えて受験者本人が総務課窓口にて持参または電子申請

受付期間 【窓口申請】11/25(日)～12/15(火)の8:30～12:00、13:00～17:15 ※土日を除く
【電子申請】11/25(日)9:00～12/14(木)17:00

その他 受験案内や申込書などは、総務課窓口、またはホームページから取得可能です。

試験区分	受験資格(次のすべてを満たす方)	募集人員
社会福祉士	<ul style="list-style-type: none"> 昭和60年4月2日から平成11年4月1日までの間に生まれている 学校教育法で定める高等学校卒業以上の学歴を有する 社会福祉士の資格を有する、または令和3年3月までに資格取得見込みである 	1名
保健師	<ul style="list-style-type: none"> 昭和60年4月2日から平成11年4月1日までの間に生まれている 保健師の資格を有する、または令和3年3月までに資格取得見込みである 	1名