

協働まちづくり情報誌

広報にのみや



丹沢遠望

第11回 にのみや観光フォトコンテスト佳作

寺川 仁さんの作品

(吾妻山公園 平成17年9月23日撮影)

●今月の紙面

安全安心まちづくり……………②～③	介護新時代……………⑧
協働のまちづくりを目指して……④～⑤	秋の行事案内……………⑩～⑪
楽しい子育て 子どもの輝くまち ……⑥	じょうほう館……………⑫～⑬
町の今後のゴミ処理は!!……………⑦	みんなの広場・まちの話題 ……⑭・⑮ など

ホームページアドレス <http://www.town.ninomiya.kanagawa.jp/>

9

2006



切迫する大地震に備えて

今こそ地域の結束を！

大きな被害を出した阪神・淡路大震災や新潟県・中越地震の惨状はまだ記憶に新しいことです。

同等の威力を持つと言われ、私たちの町にも大きな被害がでることが予想される神奈川県西部地震や東海地震は、すぐそこまで迫っています。

いざ地震が起きたとき、正しい知識と事前の準備、そして地域との助け合いがあなたと家族の身を守ります。

○神奈川県西部地震とは？

マグニチュード7クラスの地震で、当町では震度5弱〜6弱の揺れと大きな被害が予想されます。地震の周期は70年から80年とされており、前回発生した1923年の関東大震災から次回の発生時期を計算すると、相当切迫していることがわかります。

○東海地震とは？

マグニチュード8クラスの地震で、当町では震度5弱〜

6弱の揺れが予想されます。周期は100〜150年とされ、1854年の安政東海地震から計算すると、いつ起きても不思議ではありません。



○地震を乗り越えるために

地震発生から3分、3時間、3日間をいかに行動するかが、被害の大小を左右します。

13分ー地震発生から3分間は地震の揺れや家具の転倒から自分と家族の安全確保に全力を注ぎましょう。阪神・淡路大震災では家具の転倒や熱湯による怪我が多く報告されています。事前に転倒防止策を施すとともに、地震の時は無

理に火を消そうとせず、自身の安全を第一に考えましょう。

13時間ー地震が一段落して家族の安否が確認できたら、隣近所や地域での助け合いをしましょう。一昨年、新潟県・中越地震の際、長岡市では地域の人が助け合い、救援活動をしたため、被害を最小限にとどめることができたそうです。

13日間ー公的援助が届くまでに3日間かかると言われています。事前に最低3日間耐えられるだけの食糧や水は各家庭で準備しておきましょう。

問い合わせ

地域推進課防災安全係



二宮町総合防災訓練 10月14日実施

神奈川県西部地震のような大地震が起きたとき、家族だけで乗り越えるのは不可能です。

行政や防災関係機関も道路の寸断や、広域な対応に追われ、対処することが困難になるでしょう。

そのようなときこそ、隣近所をはじめとする地域で助け合い、連携しながら乗り越えていく必要があります。

ぜひ、防災訓練に参加して地域で万全な準備体制を！

訓練想定

10月14日午前8時、小田原市周辺を震源域とするマグニチュード7級の「神奈川県西部地震」が発生し、当町は震度6弱の地震に襲われた。家屋の倒壊や電気、水道ガスなどのライフラインに被害があり、各所で火災が発生したことを想定して訓練が実施されます。

○主な訓練

・救助救出訓練

- ・応急手当等訓練
- ・仮設トイレ設置訓練
- ・物資輸送訓練と防災資機材展示・給食訓練
- ・消火訓練・放水訓練
- ・災害伝言ダイヤル171模擬訓練

雨天時は中止となります。中止の場合は、当日午前7時過ぎに町防炎行政用無線でお知らせいたします。

問い合わせ

地域推進課防災安全係

総合防災訓練実施会場

災害対策本部（中央会場）

名称	避難区域
山西小学校	百合が丘1・2・3、釜野、川匂

避難拠点基地

名称	避難区域
県立二宮高校	一色、緑が丘、中里
二宮小学校	富士見が丘1・2・3、松根、元町北、元町南
二宮中学校	上町、中町、下町
町立体育館	梅沢、越地、茶屋

災害による緊急時に大活躍

災害用伝言ダイヤル171

地震や大雨などの災害発生時には、特定の地域への電話

連絡の殺到が予想されます。災害用伝言ダイヤルは、被災地への通話がかかりにくい状態（「ふくそう状態」）になったとき、被災地内の家族、親戚、知人などと安否の確認や緊急連絡を取れる

ようにするものです。



○災害用伝言ダイヤル171の特徴

- ・全国どこからでもメッセージを録音、再生できる
- ・1メッセージあたり30秒まで録音可
- ・公衆電話はもちろん、ダイヤル回線でも利用可
- ・携帯電話、PHSからも利用可
- ・利用料金は被災地までの通話料金

災害用伝言ダイヤル171の利用手順

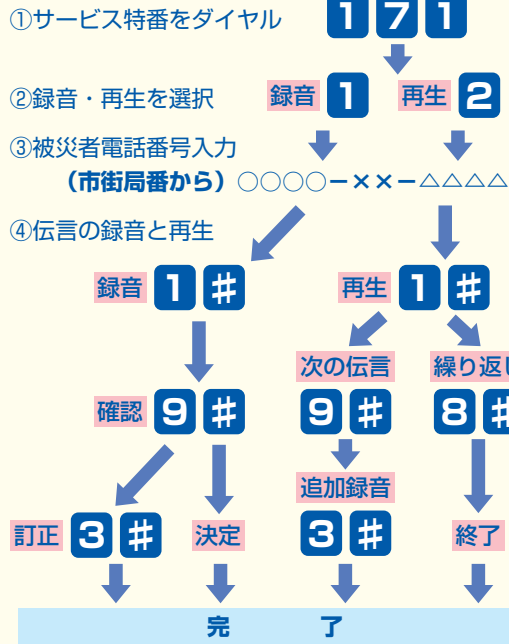

普段はゲートボールもできます

防災広場完成へ
災害時の一時避難場所の一つとして、百合が丘に防災広場が完成します。

災害用伝言ダイヤルQ&A

Q: 「被災地の方の電話番号」に携帯電話・PHSの番号を利用できますか？

A: 携帯・PHSの電話番号は被災地エリアを特定できないため、被災者番号として利用できません。

Q: 一度録音したメッセージを消去できますか？

A: 48時間で自動消去されるまでは個別に消去することはできません。

Q: 一つの伝言を何人まで同時に聞けますか？

A: 利用が混み合っている場合を除き、10人程度が同時に再生できます。

Q: 利用が混み合っている場合を除き、10人程度が同時に再生できます。

A: 利用が混み合っている場合を除き、10人程度が同時に再生できます。

● 町と郵便局のさらなる連携 ●

郵便の集配車も子どもたちを見守ります！

子どもを狙った犯罪が全国で相次ぐなか、8月28日町長と教育長が郵便局を訪れ、二宮郵便局長に「子どもたちの下校時などの見守り」と「事件・事故防止のための情報提供」を依頼しました。

これは町内を巡回する郵便の集配業務中に、児童生徒の見守り活動に協力していただくもので、これにより二宮郵便局は今まで情報提供していた①道路等の危険箇所の通報 ②高齢者に関する緊急通報 ③ゴミの不法投棄の通報 ④その他、町民生活および自然環境に影響を与える事象に加え、児童生徒の安全に関する情報も提供して下さることになりました。

問い合わせ 教育総務課学校教育係



協働まちづくり補助金 交付団体決定!

町民のみなさんが社会的な課題に主体的に取り組む「町民活動」に対して、財政的に支援する「協働まちづくり補助金」の交付団体が決定しました。

審査は書類審査と7月17日に行われた公開プレゼンテーションの内容を、二宮町町民活動推進委員会が審議し、その答申を受けて申請のあった14団体すべての事業の採択が決定しました。

事業完了後は一般公開の報告会を予定しています。

問い合わせ 地域推進課協働まちづくり推進係

補助の対象となる事業とその補助内容

○町民活動スタート支援補助金

- ・ 設立後2年未満の団体であり、団体の自立を促進し、活動を軌道にのせるための事業
- ・ 10万円を上限とし、対象事業費の2/3を補助

○町民活動ステップアップ支援補助金

- ・ 設立後2年以上の団体であり、活動の拡充・発展を目的に新たに実施する事業
- ・ 50万円を上限とし、対象事業費の1/2を補助

■ 町民活動スタート支援

団体名	事業名	団体活動の目的・内容	補助金額
二宮町まちづくりボランティア連合会	まちづくりボランティアいきいき活動広報事業	ボランティアの実践活動を広く町民各位に紹介することにより、その存在と意義を知ってもらい活動参加のきっかけをつくる。また、未加入団体の協働活動参加の機会とする。	91,800円
車椅子レクダンス普及会 二宮支部	車椅子レクリエーションダンスの普及ボランティア事業	施設訪問や地域社会福祉活動への協力・参加や後継者の養成をする。そして、そのために必要な備品機材を購入する。	100,000円
戦時下の二宮を記録する会	A. 発足一周年記念講演会 B. 調査・記録年報の刊行	A. 大磯・二宮に駐留し陣地構築に当たった旧軍の将校3名と研究者2名を講師にお招きして陣地構築の実際を聞く。 B. 一年間に調査した記録を年報として刊行し後世に伝える。	100,000円
環境づくりフォーラム	環境情報誌づくりと環境フォーラムの開催	環境活動グループの一覧紹介などを目的とする情報誌づくりと、住みよい環境づくりを促進するための講演と検討会	60,000円

■ 町民活動ステップアップ支援

団体名	事業名	団体活動の目的・内容	補助金額
有機の会	家庭用生ゴミ処理機の有効利用	貴重な補助金を受けて購入する家庭用生ゴミ処理機購入前の機種選択の知識および購入後の上手な使い方の普及のため、各処理機の上手な使い方冊子のリニューアル	11,000円
葛川をきれいにする会	葛川自然再生事業	川中、川堤清掃、美化、水質改善	113,000円
大磯地区更生保護女性会 二宮支部	女性の立場から青少年の健全育成更生保護事業の援助	青少年の健全な育成と、不良化防止を目的とする研究啓発等、更生保護事業に対する協力	10,000円
まちづくり「湘南二宮会」	①講演会の開催 ②情報誌「声」の発行	有名人の体験を話す講演会を開催し、情報誌「声」を発行する。	209,000円
CAN	町づくりボランティア国際交流事業	町内在住の外国人が共に充実した安全な生活を送ることができるよう、生活サポートを中心に、より良い共生を目指す。日本語教室や情報提供等、行動を共にする生活サポートや日本文化紹介活動をする。	37,500円

団体名	事業名	団体活動の目的・内容	補助金額
元気なにのみや 向上委員会	第3回 吾妻山 菜の花まつり	○吾妻山等の自然を活用したイベントを実施し、自然を身近に体験してもらう。 ○来訪者が憩いと安らぎを得られる空間を提供する。 ○吾妻山を中心に、駅前、南口、北口を回遊する人の流れを作り出す。 ○二宮ブランドを創出する足がかりをつくる。	140,000円
地域の環境を 良くする会	葛川、梅沢川の水質浄化 事業	EM二次活性液を葛川、梅沢川に投入して、水質浄化を進める。 1. EM活性液の培養（製造） 2. EM活性液の川への投入（水質浄化） 3. EM活性液の販売（会運営資金確保）	257,000円
湘南にのみや ITクラブ	小学校パソコン講習授業 支援	総合学習授業の一つとしてパソコン講習授業の実施を支援し、道具としてのパソコンの使い方を教え、授業等での利用に資する。 学校側と協議の上で授業内容の組立て、テキストの作成、教師との合同研修、講師・アシスタントの派遣、授業の実施を支援	44,000円
湘南二宮・ ふるさと炭焼き会	竹酢の蒸留装置および屋根 の新設工事	希望の多い竹酢液、その蒸留装置の増設と雨天でも作業のできる屋根の新設	401,000円
WE 21 ジャパンにのみや	「モンゴルで役に立つあ なたの不用品」キャンペ ーン	不用品のリユース・モンゴル貧困児童支援 提供された不用品をモンゴルに送る・講座の開催	41,500円
合		計	1,615,800円

～ 事業所の皆さまへ ～



10月1日に事業所・企業統計調査を 全国一斉に実施します。

日本全国すべての事業所が対象です。
9月下旬から、調査員がみなさんの事業所を
お訪ねします。どうぞご協力ください。



総務省統計局・神奈川県

●対象は…

事業所・企業統計調査は、商店、工場、事務所、
営業所、銀行、郵便局、学校、神社・お寺、病院、
旅館、学習塾、個人教授所（生け花、茶道等）や個
人で自家営業している大工、左官や個人タクシー、
アパート業・駐車場業等が対象となります。

●調査結果の活用は…

調査の結果から従業者数や事業所数、事業所の業
種・業態、規模等の産業実態が明らかになり、地方
消費税の配分など、法令に基づく利用のほか、経済、
環境、雇用、中小企業などのこれからの行政を考
える基礎資料として幅広く活用されます。

●調査員が伺います

9月下旬から各事業所に、県知事が任命した「調
査員証」を携帯している調査員が調査のお願いにお
伺いしますので、ご協力をお願いいたします。

問い合わせ 地域推進課広報広聴係

楽しい子育て

子どもの輝くまち



二宮町次世代育成支援行動計画の進捗状況は！

▼「二宮町次世代育成支援行動計画」とは？

行動計画では、おおむね18歳未満のすべての子育て家庭を対象に、平成17年度から21年度の5年間に、町が進めていく支援施策の方向性や目標を総合的に定めています。

▼平成17年度の進捗状況

行動計画では上記の基本目標に基づき、総計115項目の取り組みを定めています。そのうち実施済み・一部実施を合わせると98項目（85%）となっています。

平成17年度は全体基本構想を策定し、本年7月に公表、意見を募集しました。今後みなさんからいただいた意見をもとに、町民に親しまれる、子育ての拠点となる施設を目指し、計画を進めていきます。

―基本目標―

- ① 地域の子育て支援
子育て家庭への支援、保育サービス等の充実など
- ② 母性と乳幼児等の健康確保
母子保健の充実、食育の推進、小児医療の充実など
- ③ 教育環境の整備
次代の親の育成、学校等の教育環境の整備など
- ④ 生活環境の整備
安全・安心のまちづくり、子ども等の安全確保など
- ⑤ 職業・家庭生活の両立支援
仕事と子育ての両立の推進
- ⑥ 要保護児童への対応
児童虐待防止対策、障害児施策の充実

平成17年度 行動計画進捗状況

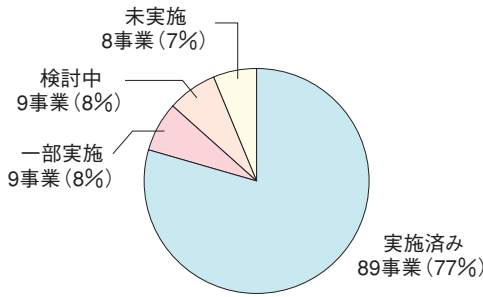

▼重点施策の取り組み

(1) 子育て支援拠点の整備
子育て家庭支援の拠点となる施設として、国立小児病院跡地に「(仮称)子どもの館」の整備を計画しています。平

(2) 地域の特性を活かした学童保育所の充実
小学校区ごとに設置されている学童保育所をさらに充実させるため、今年度に二宮学童保育所が二宮小学校内に移転するほか、受入人員・機能性の向上を目的として、一色・山西両学童保育所も増築・改修工事を行っています。

(3) 町民の手による子育て活動の支援
学童保育やコミュニティ保育（子育てサークル）のように地域や保護者の方が主体となって運営されている子育て活動を支援し、地域性や年齢

に応じたサポートの充実を促進します。
今年度からは子育てサロンで、子育て親子講座を月1回開催し、乳幼児をもつ親の学習の場としてだけでなく、親同士の情報交換や交流の機会としています。



学童保育所の充実

「仕事と家庭の両立を目指して」



二宮小学校内に整備した学童保育所

町には小学校区ごとに3つの学童保育所があります。その歴史は古く、学童保育がまだ一般的ではなかった昭和50年代から保護者会の自主運営で実施されてきました。近年、共働き家庭の増加に伴い、入所希望者が増え続けています。保護者の方のご要望にお応えして、学童保育所の整備を進めます。



床の張り替えをした山西学童保育所

二宮学童保育所

新たに二宮小学校内に施設を整備し、8月末に八向遊園地から移転。

山西学童保育所

5月に古く傷んでささくれだった床の張り替え工事を実施。

一色学童保育所

既存施設の東側に隣接するかたちで増築中。

★行動計画の詳しい進捗状況

および(仮称)子どもの館全体基本構想については町ホームページにも掲載しています。

問い合わせ

福祉課子育て支援係

環境にやさしい町を目指して!

— 廃食油の回収・再利用の取組み —

廃食油回収・再利用推進委員 (敬称略)

地区名	委員名	地区名	委員名
一色	三上ヒサ子	富士見が丘2	坂下まさみ
一色	橋川 純子	富士見が丘3	着 郁江
百合が丘1-1	関野 公子	上町1	相原壽美恵
百合が丘1-2	新妻ミヨ子	上町3	石川 初江
百合が丘2-2	鈴木 郁子	中 町	須藤 貞子
百合が丘3-1	山田千鶴子	下町1	原 悦子
百合が丘3-2	菊池 妙子	下町2	若林 幸枝
中里東	脇 春江	下町3	奥川 俊子
中里南	高橋アヤ子	下町4	原 静子
中里西	相原須美子	梅沢東	小島 光江
北新道東	宮坂とき子	梅沢中	松本 廣子
北新道西	相原 カネ	梅沢西	松本 幸江
妙見	種田キヨ子	越 地	脇 清子
谷戸	田中 貞子	茶屋	久保寺鈴子
原田	森 照子	釜野	小崎サヨ子
南新道	高山 照	通川匂	内海 愛子
富士見が丘1	鎌田 和子	入川匂	加藤美知子

※各委員の連絡先は、環境課に問合せ下さい

ご家庭で使用済みのサラダ油などは、どうしていいですか?そのまま台所の排水に流していませんか?あるいは新聞紙などに浸み込ませて毎日出るごみとして捨てていませんか?

町では、平成3年より環境浄化、ごみの資源化のため、廃食油の回収・再利用を推進しています。今回、改めてその活動内容をお知らせするとともに、みなさんのご協力をお願いするものです。

廃食油の回収方法

一般家庭から出た廃食油の回収は次のとおり行っています。町の環境浄化、ごみの資源化にご協力いただいている「二宮町廃食油回収・再利用推進委員会」の各委員(別表)の自宅に回収用のポリ容器を

設置しています。廃食油の引取りを希望される方は、委員の方に連絡を行い、各自廃食油を持ち込んでください。委員さんは回収用のポリ容器が満杯になったら町へ引き取りの連絡をし、町が回収します。

どう作るの?

廃食油から石けん

回収した廃食油(年間約600ℓ)は約1/3を石けんにし、残りは専門業者に引き取っていただいています。8月2日(水)から10日(木)までの間、廃食油を原料とした石けんづくりを上記の「委

員会」が中心となり、4箇所で開催しました。石けんの作り方は、まず一斗缶に水と苛性ソーダを混ぜます。直ちに、化学反応が起きるので、均一になるよう長い棒でかき混ぜ、約80℃になったら廃食油を投入します。その後、20分ぐらいかき混ぜ、液体にとろみが出たら、牛乳パックに流し込みます。翌日、液体が固まったら、牛乳パックをはがして、包丁で使いやすいく大きさに切ります。2、3週間天日に干して、充分乾燥させ表面が白くなったら出来上がりです。

今回は、177ℓの廃食油が、牛乳パック(1ℓ入り)236本分の石けんへと再生しました。出来上がった石けんは、油污れに対して抜群の

大型生ごみ処理機を設置します — エクレール二宮 —

生ごみの減量化・資源化に対するご理解をいただき、この度、大型生ごみ処理機をエクレール二宮(茶屋地区)内に設置することとなりました。現在までの経過は、エクレール二宮にお住まいの方に対して、利用方法などの説明会を行うとともに、大型生ごみ処理機の利用者募集を行っています。なお、大型生ごみ処理機は本年10月中に稼動する予定です。

町内の他の地域で、大型生ごみ処理機の設置についてご希望がありましたら是非お問合せください。
問い合わせ 環境課廃棄物対策係



石けんづくりの様子

効果があり、当日参加された方に無料で配布しました。なお、今後もこの運動を引き続き広めてまいりますので、ご協力いただける方の連絡をお待ちしています。

介護新時代

32

住宅改修、福祉用具貸与・購入が一部変わりました。

介護保険の利用者が在宅において、安全で快適な生活が送れるためのサービスとして、住宅改修、福祉用具の貸与・購入があります。これらのサービスについては、4月からの制度改正に伴い、一部変更になった点がありますのでご紹介いたします。

まず、改修を行う際には、必ず町に事前申請をして、町の確認結果を受けてから工事を始めてください。

福祉用具貸与

福祉用具貸与のサービスは、元々「便利だから」利用するというものではなく、身体の状態に応じて必要と判断された方が利用できるサービスです。

4月からの制度改正により、今現在の要介護区分が要支援1・2または要介護1（経過的要介護を含む）で、4月以前より下記の福祉用具を利用されている方については、経過措置として9月末までは保険給付での利用ができますが、

住宅改修

在宅での生活環境を整えるための小規模な住宅の改修に対して、要介護区分に関係なく上限18万円まで支給され

介護保険の対象となる工事

- ① 手すりの取り付け
- ② 段差の解消
- ③ 滑りの防止、移動の円滑化等のための床・通路面の材料の変更
- ④ 引き戸等への扉の取り替え
- ⑤ 洋式便器等への取り替え
- ⑥ その他これらの各工事に付帯して必要な工事

10月からは原則保険給付の対象となくなりますが。詳しくは、担当のケアマネジャーにご相談ください。

福祉用具購入

4月より介護保険でポータブルトイレや入浴用のイス等を購入される場合には、県の

- ① 車いすおよびその付属品
- ② 特殊寝台およびその付属品
- ③ 床ずれ防止用具
- ④ 体位変換器
- ⑤ 認知症老人徘徊感知機器
- ⑥ 移動用リフト

指定を受けた事業者から購入しないと介護保険の補助対象となりません。なお、指定を受けている事業者かどうか分からない場合には、購入する前にご相談ください。

お問い合わせ 高齢介護課介護保険係

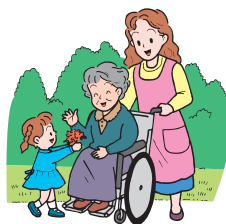

住宅改修の流れ

相談・検討—町かケアマネジャーに相談

申請—工事開始前に申請書や工事前の写真等の必要書類を町に提出し、改修の申請をします。

許可—町で申請内容等を審査し、申請者に工事着工の確認結果通知を送付します。

工事終了—工事終了後、工事費用の全額を事業者支払い、町に領収書や工事後の写真等を提出します。

現場確認—町が工事した箇所の確認に行きます。

払い戻し—現場確認後、工事内容が介護保険の給付対象と認められた場合に、18万円を上限に住宅改修費として支払いいたします。

※住宅改修を行う場合には、保険給付の対象となるかどうか町かケアマネジャー等に事前にご相談ください。

臨時雇職員募集

町では、介護保険の新予防給付のケアプランの作成や認定調査をする臨時職員を募集しています。

1. 応募資格

55歳までの方で下のいずれかの資格を有する方

- ①保健師 ②介護支援専門員 ③社会福祉士
- ④地域で経験のある看護師 ⑤高齢者保健福祉に関する相談等に3年以上従事した社会福祉主事

2. 賃金 時給1,300円程度

3. 勤務時間 9:00～16:00

4. 勤務日数

月14日以内で調整（月曜日～金曜日まで、年末年始・祝祭日は除く）

5. 応募方法

履歴書を高齢介護課高齢福祉係まで提出

問い合わせ 高齢介護課高齢福祉係

こんにちは 健康課です 第50回 「食事バランスガイド」で 健康で楽しい食生活を!



現代人の食生活のみだれが指摘される今、みなさんの食生活は大丈夫でしょうか。

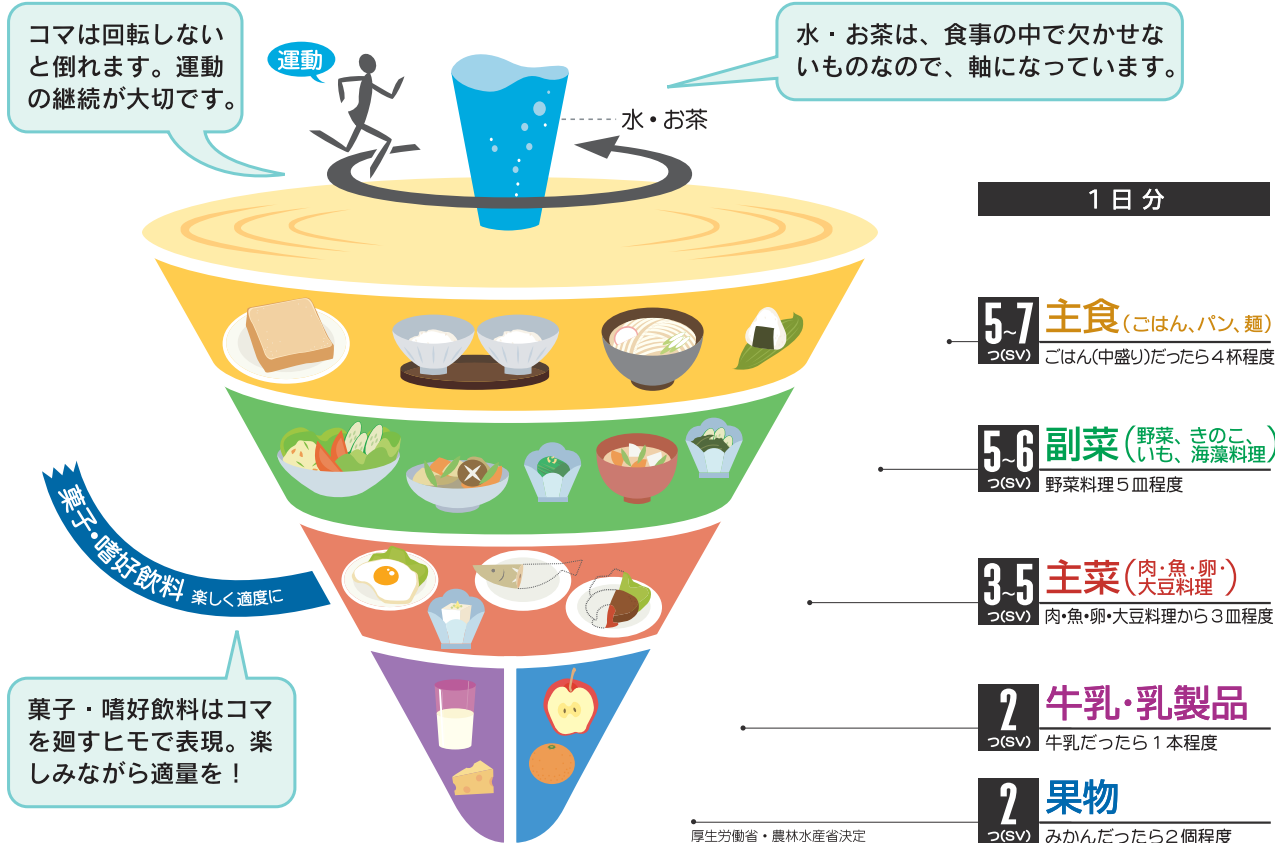

上の図は「食事バランスガイド」(厚生労働省・農林水産省決定)の基本形で、形はコマをイメージしています。運動をしなかったり、食事が偏ってバランスが悪いと、コマは倒れてしまいます。

みなさんもこの「食事バランスガイド」を活用して、食生活を見直しませんか?

「食事バランスガイド」を使うには、まず下の表をもとに、自分に適した摂取量を確認しましょう。次に朝食・昼食・夕食の食べた食品と分量が、自分に適した摂取量と比べて偏っていないかを調べると、自分の食事のどこを改善したらよいかわかります。詳しい使い方・問い合わせ 保健センター

<対象特性別、料理区分における一日の摂取目安> 単位：〇つ (SV)

対象	6～9歳の子ども 身体活動量の低い 女性と70歳以上の方	ほとんどの女性 身体活動量の低い 男性	12歳以上の ほとんどの男性	料理例
エネルギー	1800±200Kcal	2200±200Kcal	2600±200Kcal	
主食	4つ～5つ	5つ～7つ	7つ～8つ	1つ=ごはん小盛り、食パン1枚 2つ=うどん、スパゲティ
副菜	5つ～6つ		6つ～7つ	1つ=野菜サラダ、きのこソテー 2つ=野菜の煮物、野菜炒め
主菜	3つ～4つ	3つ～5つ	4つ～6つ	1つ=目玉焼き、納豆、冷奴 3つ=ハンバーグ、鳥の唐揚げ
牛乳・乳製品	2つ		2つ～3つ	1つ=牛乳コップ半分、チーズ1かけ
果実	2つ		2つ～3つ	1つ=みかん1こ、りんご半分



湘南にのみやふるさとまつり エブリィダンスィングコンテスト

ストリートやジャズ、よさこいなど、ジャンル・年齢は問いません。“我こそは!”というグループの参加をお待ちしています。

会場 ラディアン ホール

入賞 賞金・賞品がでます。その他、各賞用意!

募集数 先着30団体

申込方法

①グループ名、代表者の②氏名③住所④連絡先⑤参加人数、⑥中心となる年齢層、⑦グループ紹介、⑧基本的な動き(ジャンル)、⑨演奏時間(5分以内)を参加申込書・はがき・FAX・eメールに明記のうえ、10月2日(月)までにお申込ください。

※9月15日(金)9:00より受付を開始し、10月2日(月)必着までの先着30団体とします。

その他 ・BGM(MD、CD、カセットテープ)はご用意ください。
・1位の団体の方は翌年の審査員をお願いいたします。

湘南にのみやふるさとまつり フリーマーケット

会場 ラディアン イベント広場他

出店内容 手作品、趣味、手芸品、リサイクル品など、営利を主体とした販売や仕入販売ではないもの。1店2名以上でご参加ください

出店スペース 2m×2m程度

募集数 10店(応募多数の場合は事務局で抽選します。出店をお願いする場合は10月13日(金)までにご連絡します。)

出店料 1日1,000円

申込方法 電話で、①代表者名、②住所、③電話番号、④主な売り物をお知らせください。

受付開始 9月15日(金)9:00より

応募期限 10月2日(月)

※出店に関する説明会を11月2日(木)16:00から開催します。必ず出席してください。

みんな集まれ!! 秋のイベント

湘南にのみや ふるさとまつり

11月12日(日)
ラディアン

各種イベントの応募・問い合わせはこちら!

二宮町観光協会〔町経済課商工観光係〕

〒259-0196(住所の記入は不要です)

☎71-3311 FAX73-0134

Eメール keizai@town.ninomiya.kanagawa.jp

湘南にのみやふるさとまつり わくわくライブ

ラディアンホールがあなただけのものに!

音楽や踊りをはじめ、多くの観客を動員できるものならジャンルは問いません。「練習成果をぜひ見て欲しい」「ホールで自分を演出したい」という方のボランティアでの参加をお待ちしています。

応募数 6団体程度

応募方法 はがき、FAX、eメールに次の内容を明記のうえお申込ください。

代表者の①住所②氏名③年齢④電話番号、⑤団体名、⑥演技内容、⑦参加人員、⑧演技時間(準備から片付けまで30分以内)、⑨主催者側に用意して欲しい機材等、⑩プロフィール、⑪その他特記事項

応募期限 10月2日(月)必着

参加費 無料

※必要な機材はなるべく用意しますが、音響機器などは各自ご用意いただくこともあります。

※応募者多数の場合はご希望に添えないこともありますのでご了承ください。出演の決定は10月13日(金)までにご連絡します。

第63回 体育祭



10月1日(日) 8:45~ (雨天中止)
町民運動場

出場選手募集!

募集種目(対象)

○団体および職域別リレー

(町内の各団体・事業所)

○みんなでいっしょによーいドン!

(来春小学校入学児)

○せんべい食い競走

(一般自由参加:先着300名)

※“団体および職域別リレー”の出場希望チームは、生涯スポーツ課備え付けの用紙に記入して9月21日(火)までに申し込んでください。他の2種目は当日受付です。

問い合わせ 生涯スポーツ課体育振興係

第34回 農林水産まつり ～第1部 畜産共進会～

10月4日(水) 農産物の直売会 9:30~
畜産共進会 10:00~

ふれあい広場(ラディアン北側)

内容 畜産共進会、農産物の直売会、牛乳の試飲、堆肥の販売など

主催 二宮町農林水産まつり実行委員会、二宮町

後援 二宮町農業委員会、二宮町畜産会、湘南農業協同組合

※雨天中止

問い合わせ 経済課農政係

ふるさと再発見「湘南めぐり」

10月21日(土) 9時より

町の観光名所をまわり、にのみやの良さを仲間と見つめ直してみませんか?そこには小さくても輝ける想いがあることに気付かれるはずですよ。

集合 二宮小学校東門 9時

解散 袖が浦海岸で自由解散 12時半頃を予定

行程 吾妻山公園~徳富蘇峰記念館~袖が浦海岸
(全行程約4kmを徒歩で移動します。)

特典 二宮町の特産品のお土産付き

募集人員 70名(申込者多数の場合は抽選)

参加費 大人500円 小学生以下300円

申込方法 往復はがきに参加希望者全員(4名以内)の氏名、住所、年齢と代表者の方の電話番号を必ず明記のうえ、お申込ください。

応募期限 平成18年10月10日(火)消印有効

申込先・問い合わせ

〒259-0196(個別郵便扱いで住所不要)

二宮町役場経済課内 湘南地区観光振興協議会事務局「湘南めぐり」宛

友達をさそって
みんなで参加しよう!



じょうほう館

☎ … 申込み ☎ … 問い合わせ
町役場の電話番号 71-3311

◆児童手当の申請は済んでいますか？

児童手当の支給対象が小学6年生まで拡大され、所得制限も緩和されました。本年4月分から受給するためには、9月30日までに福祉課へ申請する必要があります。ご不明な点は町ホームページをご覧ください。担当課までおたずねください。

☎ 福祉課子育て支援係

◆西湘地区障害者就職面接会

9月22日(金) 13時～16時
秦野市総合体育館

内容 ハローワーク平塚では小田原・松田職安との共催で、障害者の雇用促進を目

的として行われます。求人企業、仕事を探している障害者の方の参加をお待ちしています。

☎ 平塚公共職業安定所 専門援助部門 ☎ 24-8609

◆県立平塚ろう学校

～学校へ行くこう週間～

地域に根ざし、地域に開かれた学校を目指して、本年度も実施いたします。

日程

10月27日(金) 文化祭公開

28日(土) 文化祭公開

31日(火) 部活動見学

11月1日(水) 授業参観

2日(木) 授業参観

手話講座(初級・中級)

申込 所定の申込表を10月6日までにFAXしてください。

☎・☎ 県立平塚ろう学校

☎ 32-0129

☎ 32-1646

◆肝臓病講演会

10月4日(水)
14時～16時※要電話予約

平塚保健福祉事務所
3階大会議室

内容 「C型肝炎について」
治療と日常生活」

講師 飯野四郎氏(清川病院)

院長・聖マリアンナ医大前教授)

☎・☎ 平塚保健福祉事務所
保健予防課 ☎ 32-0130

◆認知症相談

9月27日(水) ※事前予約制
13時30分～15時45分

内容 認知症の治療や対応の仕方でお悩みのご家族を対象とした相談を受け付けております。

☎・☎ 平塚保健福祉事務所
保健予防課 ☎ 32-0130

◆こころの健康相談

9月19日(火)、25日(月)
10月5日(木) ※事前予約制
13時30分～15時45分

内容 こころの悩みや病気で困りの方やそのご家族を対象とした相談(ひきこもりやアルコール等も含む)を受け付けております。

☎・☎ 平塚保健福祉事務所
保健予防課 ☎ 32-0130

◆無料調停相談会

10月4日(水)
13時30分～16時※事前予約不要

平塚スカイプラザMビル11階

内容 民事・家事、何でもご相談ください。調停委員が無料で応じます。個人の秘

◆契約と遺言は公正証書で

10月1日～7日は公正証書で

公正制度とは、法務大臣任命の公正人が親身にアドバイスをしながら、法規にかなった公正証書を作成し、取引の安全と遺言の完全な実現を図

密は絶対に守られます。

主催 平塚民事調停協会
小田原家事調停協会

☎ 31-0513

公共下水道で快適な環境を!

公共下水道の整備・普及は生活環境、自然環境、公衆衛生の向上に大きな効果があります。完了検査に職員がお伺いした際、実際に接続された方々の声を一部ご紹介します。

- ・「家の周りから嫌な臭いが減って快適です。」
- ・「工事費は安くはないけど、排泄物が敷地内に留まらないので気分的にいいね。」
- ・「下水道使用料は高く感じるけど、浄化槽の維持費や電気代もかからないので、結果的には同じくらいかな。浄化槽管理の手間も減ったし、よかった。」
- ・「夏の暑い時期に虫が発生することもなく、生活するうえでも衛生的で嬉しいよ。」

下水道整備および普及促進にはみなさんのご協力が不可欠です。下水道接続の検討と、事業へのご理解をお願いいたします。

☎ 下水道課業務係

9月の納期

国民健康保険税 (4期)
介護保険料 (4期)
保育料 (9月分)
下水道事業受益者負担金 (2・6・10期)

⇒⇒⇒ 10月2日

～活かします あなたの納める貴重な税～

9月9日は救急の日



かけがえのない命を救う迅速な活動を維持するため、みなさんのご協力をお願いします。

【次の場合は救急車を使わないでください】

1. 緊急に搬送する必要のない傷病者
2. タクシーやマイカーで搬送できる傷病者
3. ケガのない単なる泥酔者

【救急車を呼ぶときは・・・】

119番が通じたら次のことを落ち着いて伝えましょう。

1. 連絡者の氏名と電話番号
2. 所在、目標（大きな建物や地下街では、階層・部屋番号・一番近い出入り口。駅の場合は何番線ホームなど）
3. 事故等の状態、傷病者の数、性別、年齢、容態など

【携帯電話から119番通報する場合】

通報場所や電波状況によって他市町村の消防署につながる場合があります。該当する地域に転送しますので、自分のいる場所を正確に伝えて係員の指示に従ってください。（車の運転中は必ず安全な場所に停車してから電話をしてください）

問い合わせ 消防署 ☎72-0015

◆看護力再開発講習会開催
10月16日(月)～20日(金)
9時30分～16時30分
神奈川県ナースセンター
対象 神奈川県で就職を希望

045-641-7423

横浜地方方法務局
横浜公証人会

るものです。契約や遺言には、公証制度をご利用になると安心で確実です。

◆未就業看護職
36名(多数の場合は抽選)
資料代 10,880円
申込 往復はがきに必要事項を記入の上、9月25日(月)必着で申し込みください。
※必要事項は神奈川県ナースセンターまでお問い合わせください。
神奈川県総合医療館5階
神奈川県ナースセンター
045-263-2101

する未就業看護職
36名(多数の場合は抽選)
資料代 10,880円
申込 往復はがきに必要事項を記入の上、9月25日(月)必着で申し込みください。
※必要事項は神奈川県ナースセンターまでお問い合わせください。

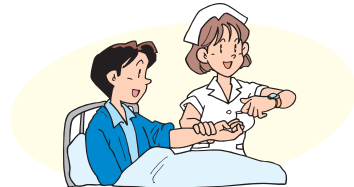

町政資料の閲覧コーナー

〔行政資料紹介〕

役場2階の閲覧コーナーで閲覧できる町と県の行政資料の最新版です。

〔県の資料〕

- 学校基本調査結果速報
- 平成19年度神奈川県公立高等学校入学者選抜募集案内
- 神奈川県地域防災計画 — 原子力災害対策計画 —
- 神奈川の森林・林業 2006
- 図解 かながわのまち解体新書

ほかにも閲覧できる資料があります。
問い合わせ 総務課庶務係



オータムジャンボ宝くじ
1等・前後賞合わせて
2億円
1等1億5,000万円/前後賞各2,500万円
(発売総額 390億円、13ユニット)
発売期間: 9/25(月)～10/13(金)
売り切れしだい発売終了! 抽選日 10月18日(水)
発売: 全国47都道府県/1枚 300円
宝くじ売場等に関するお問い合わせ ☎03-3535-9085
この宝くじの収益金は市町村の明るい街づくりや環境対策、高齢化対策など地域住民の福祉向上のために使われます。
(財)神奈川県市町村振興協会

資源ごみの収集量と売却代金

	7月分		前月比	
	収集量	売却代金	収集量	売却代金
古紙・布類	162,870kg	917,554円	-17,290kg	-98,252円
ビン・ガラス類	11,040kg	6,490円	-200kg	-230円
金属・空カン類	22,400kg	193,514円	-214kg	-2,926円
樹脂類	11,505kg	5,170円	1,115kg	504円
金額総計 (売却代金は町の会計に入る)		1,122,728円		-100,904円

町の人口(8月1日現在)

総数 30,020人 (-23)
男 14,568人 (-10)
女 15,452人 (-13)
世帯数 11,066世帯(+17)

()内は前月比。
平成17年国勢調査結果速報を基礎数値にしています。

二宮町民俗芸能保存会連絡協議会

今回は二宮町民俗芸能保存連絡協議会を訪問しました。この会は二宮町に古くから伝わる民俗芸能を保持している、町内の各保存会が加盟し、「民俗芸能のつどい」などを開催しています。

現在加盟団体は何団体ですか。

「雅楽や獅子舞、祭囃子など合計17団体が加盟しています。」

―伝統芸能を守っていく意義とはなんですか。

「先人たちから大切に伝え

られてきた民俗芸能は、地域の人々の楽しみや団結力の源です。地域振興や子どもたちの情操教育のためにも、後世に守り伝えていきたいと考えています。」

「町内には各地域のお祭りが数多くあります。子どもたちをはじめ、地域のみなさんにもぜひ参加してもらいたい」と話されていました。

今年の「民俗芸能のつどい」は10月22日に開催されます。

各保存会の活動に興味のある方は生涯学習課まで。

☎72-6912

●加盟団体一覧●

内容(系統)	団体名	
二人立獅子舞	中里獅子舞保存会	
盆踊り唄	しほみ盆踊り唄保存会	
江戸火消し	木遣り保存会	
雅楽	川勾神社雅楽保存会	
民踊踊り	二宮町 レクリエーション協会	
祭囃子	大山囃子	一色囃子保存会 中里祭囃子保存会 越地祭囃子保存会 川勾祭囃子保存会 元町北祭囃子保存会 上町祭囃子保存会 富士見が丘二丁目祭囃子保存会 釜野太鼓連
	鎌倉囃子	志保美囃子保存会 茶屋本陣囃子保存会 中町囃子保存会
	小田原囃子	梅沢はやし保存会

にのみや再発見

⑤

茶屋の薬師堂

薬師さんの指先

茶屋地区は旧東海道のおもかげを残し、江戸から18番目の一里塚跡があります。江戸時代は、大磯宿と小田原宿の中間にある間の宿として栄え、茶店や商い店が立ち並び、旅人たちの休息所でした。「茶屋」の地名は、その当時の名残といわれています。

茶屋の薬師堂にある木造薬師如来坐像は江戸時代に作られ、明治時代初期の神仏分離以前は川勾神社の管理でした。高さは台座を含め3メートルほどあり、威厳のある姿です。昭和49年には町の有形文化財に指定されています。



薬師堂内には、12年に1度の寅薬師に奉納される色とりどりの折鶴や吊るし雛が美しく飾られています。

薬師は薬の仏様としてご利益があり、病気の平癒を願う人たちは「良い薬を授けて下さい」と熱心にお参りに来ます。言い伝えによると、昔は薬師像の指先を少しずつ削り落として持ち帰り、煎じて飲む人がいたそうです。よく見ると人差し指と中指の先は減りが激しいため、後世に補修されて現在に至ります。

薬を塗るときに指先を使うように、薬師さんも薬を付けると信じられていました。その指先に残った薬を人々は欲しがったようです。信じられる姿は今も昔も変わりありません。

薬師堂のお念仏

毎月1日と12日には茶屋のお年寄りが薬師堂に集まって、念仏を唱えています。信心深い人が仲

薬師堂のお念仏

毎月1日と12日には茶屋のお年寄りが薬師堂に集まって、念仏を唱えています。信心深い人が仲



薬師さんの指先

間に入り(現在は10人)、線香とお花、お菓子とお賽銭(1人100円〜200円)を供えます。唱えるお念仏には節が付き、まるで歌のようにも聞こえます。リズムに合わせ鉦を叩き、大変にぎやかです。お念仏が終わるとみんなが持ち寄ったお菓子を食べたり、お茶を飲んだりして過ごします。和やかな雰囲気になります。和やかな雰囲気になります。お念仏は、地域の人々がふれあうことのできる良い機会となっています。

所在地 山西551

アクセス 押切坂上バス停より徒歩約1分。

※薬師堂は普段閉まっていますが、お念仏の日には入ってお参りができます。

夏の思い出「みんなの夏休み」

夏は暑くて、やっぱり楽しい！子どもたちはどんな夏を過ごしたでしょう？



湘南にのみや フラメンコアカデミー 成果発表会

8月19日（土） ラディアンホール



今年で3回目となるフラメンコ・アカデミー。子どもたちも上手になりました！

にのみや 町民大学 「小さな虫を探してみよう」

7月29日（土） ラディアン・果樹公園



「こんな虫採れたよー」「鑑つて面白い！」「また自分で来たい！」といった元気な声が聞けました。

地域間交流事業

海の子、山の子、元気な子



今回で4回目となる地区長連絡協議会主催による長野県高山村との地域間交流事業。町からは19組の親子が高山村を訪問し、村民の大歓迎の中、2泊3日の交流を行いました。

自然に恵まれた山の村と海の町、お互いのすばらしさをここに刻みました。

白熱！ 地区対抗少年野球・少女ソフトバレーボール大会

7月29日、30日と8月5日に、毎年恒例となっている地区対抗少年野球・少女ソフトバレーボール大会が開催されました。暑い日差しの中、若さ溢れるプレーに、応援席からは大きな声援がおくられていました。

優勝 おめでとう！



少年野球 優勝
元町南チーム

第59回地区対抗少年野球大会

優勝	元町南
準優勝	富士見1・3 松根連合
3位	・上町 ・百合が丘 連合



少女ソフトバレーボール 優勝
百合が丘連合Aチーム

第25回地区対抗少女ソフトバレーボール大会

優勝	百合が丘 連合A
準優勝	緑が丘A
3位	・一色 ・元町北

夏休み消費者教室

“おいしいスイーツ” から学ぼう！



8月24日行われた夏休み消費者教室では、暑い夏を乗り切るためのサマースイーツの紹介と、安全な食材を得るための学習をしました。



平和と友情よ、永遠に

ガラスのうさぎ像

— 平和と友情のつどい —

8月5日 ラディアン

町の平和と友情のシンボルである「ガラスのうさぎ」像、戦争の記憶を風化させないよう開催された平和と友情のつどいを、町役場でインターンシップ研修中の神奈川大学の寺下垂希子さんが取材しました。

中学生による碑文の朗読、映画上映の他、参加者全員で「ガラスのうさぎ」の合唱が行われました。一人ひとりの平和を願う思いが大きな歌声となり、会場全体が一体感に包まれました。

戦争という暗い過去を、深い悲しみの傷跡としてだけで終わらせないためにも、平和の尊さを後世へと伝えて行かなければならないと改めて感じることができました。

商工会青年部 ふれあい広場

7月22日 ラディアン

魅力的な出店がいっぱい！金魚すくいやカブトムシの販売には長蛇の列が。バザーやウォークラリーもあり、親子一緒に楽しめるふれあい広場。若い力で町の産業を支える、商工会青年部の企画でした！



湘南にのみや 花火の祭典

7月28日 梅沢海岸

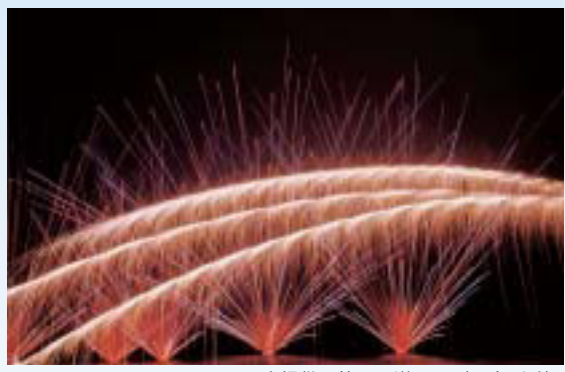

写真提供：筭取正道さん（百合が丘）

協賛金、募金をお寄せいただいたみなさま、そして関係団体のみなさまのご協力で、無事に花火の祭典を開催することができました。この場を借りて厚く御礼申し上げます。

湘南にのみや花火の祭典事務局