

協働まちづくり情報誌

広報にのみや



吾妻山公園 菜の花

(平成17年12月17日撮影)

毎年多くの人で賑わう吾妻山公園の菜の花畑、
年末には花をつけはじめ、1月中旬に見頃を迎えそうです。

●今月の紙面

町長就任あいさつ……………②	忘れないで、年金請求……………⑨
AEDが公共施設に設置されました ……③	介護新時代……………⑩
安全安心まちづくり……………④～⑤	こんにちは健康課です……………⑪
図書館がさらに便利になります…⑥～⑦	じょうほう館……………⑫～⑬
町の今後のゴミ処理は!! ……⑧	みんなの広場・まちの話題 ……⑭・⑮など

ホームページアドレス <http://www.town.ninomiya.kanagawa.jp/>

12

2006

二宮町、フアイト

— 就任のごあいさつ —



二宮町長

坂本 孝也

十一月三十日より町長に就任いたしました。町民の皆さま、十四人の議会議員の方々の協力を得ながら、職員と一丸となり、町づくりを邁進まいしんしていく覚悟です。

限られた財源の中で、町民の皆さまのニーズに応える町政運営をめざすには、節約し効果的な予算をつくり出すことが求められます。全体としては地味な町の印象になるかも知れませんが、お年寄りから子供たちまでが心地よさを感じる「住んでよかった町、住んでみたい町」を目標に進めます。

町の情報は皆が共有することで、町政に関心を持ち、協働して町づくりが進められるように致します。お互い譲り合い、励ましあって、チームワークよく町全体が動けば目標は達成するはずです。

時代が大きく変化しています。多くの方々の力を結集し、変化を先取りして、勇気をもって挑戦します。

二宮町議会議員

池田 宏 (無所属)
井上 良光 (無所属)
小笠原 陶子 (無所属)
城所 努 (日本共産党)
神保 順子 (神奈川ネットワーク運動)
杉崎 俊雄 (無所属)
鳥海 恭子 (日本共産党)
西山 宗一 (無所属)
西山 幹男 (無所属)
根岸 ゆき子 (神奈川ネットワーク運動)
原 富士徳 (無所属)
二見 泰弘 (無所属)
松木 義明 (無所属)
三橋 智子 (公明党)

敬称略・50音順



命を救う **AED** が 公共施設に設置されました。

今まで救急隊にしか配備されていなかったAED（自動体外式除細動器）が、公共施設に設置され、緊急時に誰でも使えるようになりました。

●突然の心停止！

突然心臓が止まるのは、心臓がブルブルと細かくふるえる「心室細動」によって生じることが多く、この場合には、できるだけ早く心臓に電気ショックを与え、心臓の動きを取り戻す（これを除細動といいます）ことが重要です。

AEDはこの電気ショックを行うための機器です。自動的に心室細動かどうかを調べて、電気ショックが必要かどうかを決定し、音声メッセージで電気ショックを指示してくれますので、一般の人でも簡単に確実に操作することができます。

●1分1秒を争う心臓停止

心停止から回復するまで、1分ごとに1割生存率が低下することが知られています。救急車が到着するまでの全国平均は6分ですから、到着を待っているだけで生存率は半分以下に低下してしまいます。

尊い命を救うためにはそばに居合わせた人の迅速な119番通報と救命処置が必要です。

●AEDを使用し救命した事例

スポーツセンターで50歳代の男性が、休憩中に倒れました。居合わせた数人が駆け寄り観察したところ、心肺停止状態であったため心肺蘇生法を実施するとともに、施設に設置されていたAEDを使用し除細動（電気ショック）を実施した結果、呼吸と脈拍が回復しました。その後、救急隊により救急救命センターに搬送されましたが、数日後無事に退院することができました。

●救命講習を受講しましょう。

町ではAEDの使用を含めた心肺蘇生法や止血法などの応急手当の技術を多くの方に身につけていただきたいと考えています。地域やグループで10名程度の方が集まれば随時救命講習を開催しますので、ぜひご活用ください。

救急処置の流れ（心肺蘇生法とAEDの使用）

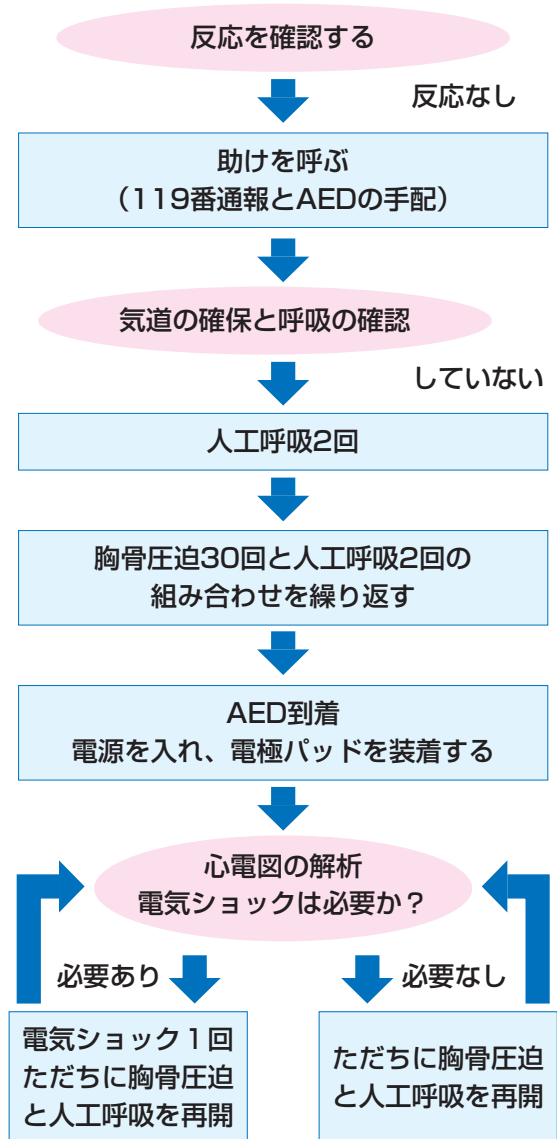

AEDが設置されている施設

町役場	(1階ロビー)
ラディアン	(事務所)
保健センター	(事務所前)
町立体育館	(受付横)
町民運動場	(事務所)
温水プール	(受付横)

問い合わせ 消防課警防係 ☎72-0015

年末年始に急増する 空き巣に**要注意!!**



～ 大磯警察署からの防犯アドバイス ～

大磯警察署管内では、今年10月末時点で空き巣が49件発生しており、うち二宮町は26件です。

昨年と比較すると多少減少していますが、10月から連続して発生していること、例年年末は増加する傾向にあることなどを、注意する必要があります。

最近の空き巣は、現金ばかりでなくパソコン・デジタルカメラや宝飾品までも盗んで行きます。また、家人と遭遇すると、強盗に変身する可能性があります。大変危険です。

大切な家族を守るためにも、日ごろの被害防止対策として「光」、「音」、「時間」、「目」に注意してください。



空き巣撃退！光・音・時間・目

●光

日が暮れても電灯がついていない家を狙うので、帰宅が夜になる時は、台所などの電灯をつけたままにしてください。また、門灯をつけて家の前を明るくしてください。

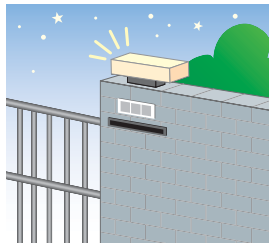

●音

留守にするときは、家の中でラジオなどをつけっぱなしにして家人がいるように装ってください。窓を開けると音が出る装置をつけたり、歩くと音が出る防犯砂利なども効果的です。



●時間

窓、玄関ドアなどに補助錠をつけてください。（2つの補助錠を上下に取り付けると効果的）犯人は侵入するのに時間がかかるのを嫌います。

ここにも「補助錠」を取り付けると効果的

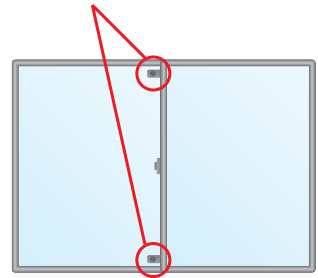

●目

監視の目のことです。犯人は顔を見られるのを嫌います。普段から近所で見慣れない人でも「こんにちは」「おはようございます」などと積極的に声をかけましょう。



●その他の対策

- ・センサーライトを取り付け、死角をなくす。
- ・家に多額の現金を置かない。
- ・貴金属等を誰でもわかる場所（鏡台・仏壇等）に置かない。
- ・犯人と偶然出くわしたら、大声を出したり、防犯ブザーを鳴らす。
- ・犯人を見つけてもその場で捕まえようとせず、

すぐに110番通報を！

問い合わせ 大磯警察署 ☎72-0110

参加しよう！ 地域の防犯パトロール

防犯パトロールは、空き巣の犯人を逮捕するのではなく、犯行に及ぼうとしている者に、「その地域は防犯意識が高い」という印象を与え、その地域での犯行を避ける効果があります。

みなさんも地域の安全を高めるために、パトロールに参加してみませんか？

問い合わせ 地域推進課防災安全係



「消さないで

あなたの心の 注意の火。」

～ 火災のない年末年始を ～

歳末火災特別警戒

実施期間 12月25日(月)～31日(日)

内容

- ・ 火災予防の広報サイレンを21時から30秒間鳴らします。(27日～31日)
- ・ 出動体制の強化
- ・ 特別巡視 (28日20時30分～)

問い合わせ 消防課警防係

消防出初式

日時 平成19年1月7日(日)10時～11時30分

場所 ふれあい広場 (ラディアン北側)

内容 消防団員の表彰、消防車両及び部隊行進、まとい振り込み、はしご乗り演技、一斉放水
※ 荒天時は公民館で式典のみ実施

問い合わせ 消防課庶務係 ☎72-0015

愛する町と大切な人を守る!

消防団の活動

消防団は、自らの手で災害から地域を守ろうという郷土愛護の精神に基づき、住民有志で組織されています。

町内には5つの分団があり、地元に住む利点を生かしたきめ細かな対応で、消防署をはじめとする関係機関と連携しながら活動します。

団員の身分は非常勤の地方公務員で、通常は各自の仕事に就いています。各分団で定期的に開催している訓練に参加して万が一に備えるとともに、火災予防運動などでも活躍しています。

問い合わせ 消防課庶務係



出初式で集合整列する各消防団員。



総合防災訓練で日ごろの練習の成果を披露。

いつでも
どこでも
だれでも

家庭から



携帯から

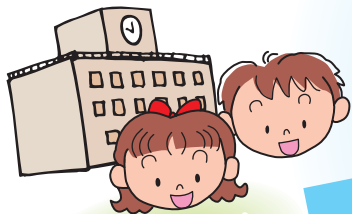

学校から

図書館



図書館がさらに**便利**になります！

～ 1月5日(金)からインターネットでの本の検索がスタート～

ホームページを開設！

図書館からのお知らせや図書館だより、資料の紹介など、新しい情報をタイムリーに公開できる図書館専用ホームページを来年1月5日開設します。

ホームページアドレスは1月5日に図書館内で掲示します。また、町ホームページからもリンクします。

自宅のパソコンや携帯電話からも検索

これまで図書館資料の検索は図書館内にある検索端末を利用するか、電話での問い合わせだけでしたが、これからはインターネットで、いつでもどこからでも検索できるようになります。(携帯電話については、一部ご利用いただけない機種もあります。)

自分の貸出状況を確認

「何冊借りていたかな?」「返却期限はいつだったかな?」という時に、すぐに確認できるようになります。(このサービスを利用するにはパスワード登録が必要です。登録受付は平成19年

入館者数 200万人突破!

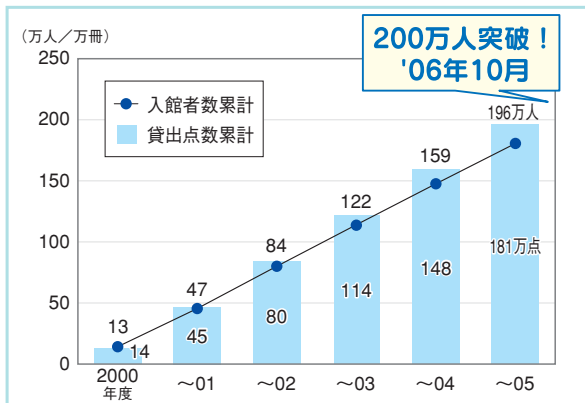

ラディアンに図書館が移転してからの入館者数が200万人を突破しました。一日平均にすると入館者数は約1200人にもなります。これからもみなさんの「読みたい」「知りたい」気持ちに応えていきます!

1月からはじめます。詳しくは館内掲示をご覧ください。()

館内の検索端末も便利に

館内の利用者用検索端末からも貸出状況の確認やパスワードの変更ができるようになります。また、キーボード入力ができるようになるほか、検索結果をシートで出力できるようになり、資料が探しやすくなります。

インターネットからも予約

インターネットや館内検索端末から所蔵資料への予約は、4月以降を予定しています。
生涯学習課図書館係
問い合わせ

休館のお知らせ

機器の入れ替えなどのため、12月24日(日)から1月4日(木)まで休館します。ご迷惑おかけいたしますが、よろしくお願いたします。



こどもの本コーナー（1階）

木の温もりを活かした書架や見やすい陳列が特徴。明るく温かい雰囲気と、絵本をモチーフにした手作りタペストリーが可愛らしくも落ち着いた着きある空間を作り出しています。

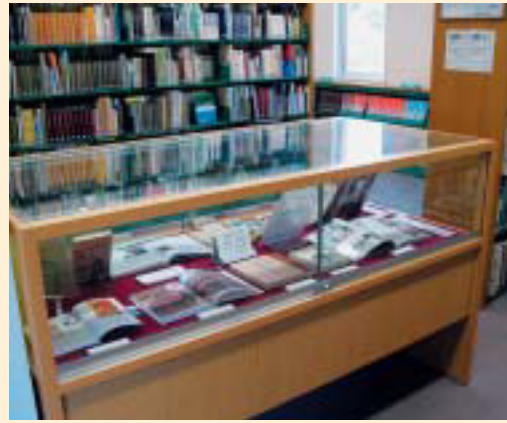

地域資料コーナー（2階）

神奈川県各地域の資料や二宮町関連資料を集めたコーナーです。また、二宮にゆかりのある人物や著作を紹介するための展示もおこなっています。



ご存じですか？

えんなコーナー

えんなサービス



資料紹介（展示テーブル）



旬の出来事の本を集めた特設展示や視聴覚資料の展示、一般書や児童書のテーマ展示など、館内各所でさまざまな資料の紹介をして、本との新たな出会いの場を提供しています。

視覚障害者サービス



視覚障害のある方へのサービスとして、隔月発行している「図書館だより」の録音テープ版（研修を受けた録音ボランティアが作成）を無料で郵送貸出しています。

二宮町図書館

「えんがすたいん！」

・年間入館者数、貸出冊数が町村規模で最多！

町図書館の平成17年度入館者数は33万人、貸出冊数29万7千冊と、県内の町村では群を抜いて多く、市規模の図書館に劣らない数です。

・視聴覚資料が充実！

CDやDVD、ビデオテープなどの視聴覚資料が充実しています。特にDVDの資料点数および貸出点数は県下最多で、平成17年度時点での所蔵点数は1,127点、貸出は年間11,329点ありました。

参考「神奈川の図書館2006」より

初めて利用するには

初めて貸出をする方は、利用カードを作成しますので、お名前と住所の確認ができる書類（免許証・健康保険証等）をお持ちください。なお、カードは5年毎に更新をお願いしていますが、更新手続きの際もカードと住所確認ができるものをお持ちください。

ごみの減量化・資源化への取組み

— 大型生ごみ処理機の設置 —

ごみの減量化、資源化については、町民の皆さんのご理解、ご協力を得て進めています。新たな取り組みとして、大型生ごみ処理機を平成18年11月に茶屋地区内のエクレール二宮に設置し、利用を開始しましたので、お知らせします。

エクレール二宮に 大型生ごみ処理機を設置!

生ごみの減量化・資源化の推進について、平成15年度か



利用者説明会の様子（後方の機械が処理機）

らごみ減量化モデル地区事業として、大型生ごみ処理機の導入を検討し、各地区において説明会を行ってまいりました。そのような状況のなか、今年の4月にエクレール二宮に設置することを了承いただきました。その後、設置に関する説明会等を数回開催し、この度、11月11日に処理機の利用が始まりました。

なお、利用登録は利用開始

後にも追加で申し込みがあり、40世帯を超える状況となっております。

この大型生ごみ処理機は、一日あたり50キログラムまで処理することができます。年間にする最大処理量は約18トンにもなります。処理した後は、1/10程度に減量され、堆肥として利用することもできます。

今後は、利用実績の報告や利用者に対するアンケート調査の実施などを行う予定です。その結果を活用し、町のごみの減量化・資源化政策をさらに進めていきますので、ご理解、ご協力をお願いします。

問い合わせ

環境課廃棄物対策係



エクレール二宮にお住まいの
田中篤子さん

大変便利になりました!

利用者の声

大型生ごみ処理機が設置されてから、毎日利用しています。とっても便利になりました。一番うれいしいのは、生ごみを処理した後にできる堆肥が使えるようになったことです。

大型生ごみ処理機 に関するQ&A

- Q 処理機の臭い・騒音は?
- A 投入口を開けた時には多少臭いますが、普段は完全に密閉されています。また、時々かくはんしているだけです。気にならない程度の臭い・騒音です。
- Q 大型生ごみ処理機を設置することで、通常のごみ収集回数は変更がありますか?
- A 変更はありません。
- Q 今後、他の地域に設置する計画はありますか?
- A 今回は、最初のモデル地区として、設置しました。今後、この事例を紹介し、他地区でも希望があるところには設置していく計画です。

忘れないで!

年金請求



年金の裁定請求書等が事前に届きます!

社会保険庁では、年金を請求する方の利便性の向上と、年金の請求漏れを防ぐために、老齢年金の受給年齢を迎える方に、年金加入記録等をあらかじめ印字した「裁定請求書」や「年金に関するお知らせ」を送付していますので、請求漏れのないよう、ご確認ください。(平成17年10月から)

■60歳になる3か月前に送られる書類

(昭和21年1月2日以降に生まれた方)

○60歳で特別支給の老齢厚生年金を受けることができる方(厚生年金加入期間が12か月以上)
→年金加入記録等をあらかじめ印字した「裁定請求書」

○61歳～65歳で特別支給の老齢厚生年金を受けることができる方(厚生年金の加入期間が12か月未満の方、もうすぐ12か月になる方)
→特別支給の老齢厚生年金受給についての案内が書かれた「年金に関するお知らせ(はがき)」

○65歳で老齢基礎年金を受けることができる方(国民年金期間のみの方)
→老齢基礎年金を受けることができる旨の案内が書かれた「年金に関するお知らせ(はがき)」

○社会保険庁で管理している記録では老齢基礎年金の受給資格が確認できない方

→年金加入期間の確認のための案内が書かれた「年金に関するお知らせ(はがき)」

■65歳になる3か月前に送られる書類

(昭和16年1月2日以降に生まれた方)

○65歳に老齢基礎年金・老齢厚生年金を受けることができる方
○60歳から64歳までの間に特別支給の老齢厚生年金を受けることができるにもかかわらず、まだ受けられていない方
→年金加入記録等をあらかじめ印字した「裁定請求書」

年金を受けている方へ・・・

こんなときはこんな届出を!

- ・住所が変わった・年金の振込先を変えたい
→年金受給者住所支払期間変更届
役場にある専用はがきで届出をしてください。
- ・お誕生日がきたら
→年金受給者現況届
年1回、原則としてお誕生日に書類が届くので、ご記入の上、社会保険事務所へご提出ください。
※現況届の提出がなかったり、遅れた場合は年金の振込みが停止されますので、ご注意ください。

問い合わせ 町民課保険年金係

年・金・Q・&・A

Q…昨年から、年末調整や確定申告で国民年金保険料の控除を申告する場合は証明書類の添付が必要と聞きましたが…?

A…所得税法の一部改正により、平成17年分から、申告する所得から国民年金保険料を控除するためには、保険料の支払いを証明する書類の添付が必要になります。

そのため平成18年中に国民年金保険料を納付された方には、「社会保険料(国民年金保険料)控除証明書」が社会保険庁から送られてきますので、こちらを添付してください。

Q…妻と子どもの分の保険料を私が払っていますが、社会保険料控除は受けられますか?

A…連帯納付義務者(配偶者・世帯主)が納付した保険料については、納付した方ご自身が社会保険料控除を受けられます。申告の際は、ご家族に送られた証明書を添付してください。

★控除証明専用ダイヤル

(平成18年11月4日～19年3月16日)

☎0570-00-9911 平日9:00～17:00

※ I P 電話の場合: 045-326-1840

問い合わせ 町民課保険年金係

介護新時代

35

介護相談員が施設を訪問しています。

介護サービスに関する利用者の悩みや疑問の解決、さらには介護サービスの質を向上するため、町では介護相談員を町内の介護サービス事業所に派遣しています。

介護相談員の資格

介護相談員は、介護相談員養成研修を修了後、介護相談員としての資格を町より承認された者が活動しています。

介護相談員の役割

介護サービスを利用していただく中で、「デイサービスでもっと運動をしたい」「食事は食べやすいものを食べたい。」など利用者の方はいろいろな悩みや疑問を抱えていると思います。

施設には直接言えない悩みや疑問を介護相談員に相談してください。介護相談員が利用者の方の話を聞き、施設に伝えます。町に伝えたいことも、気軽に相談してください。

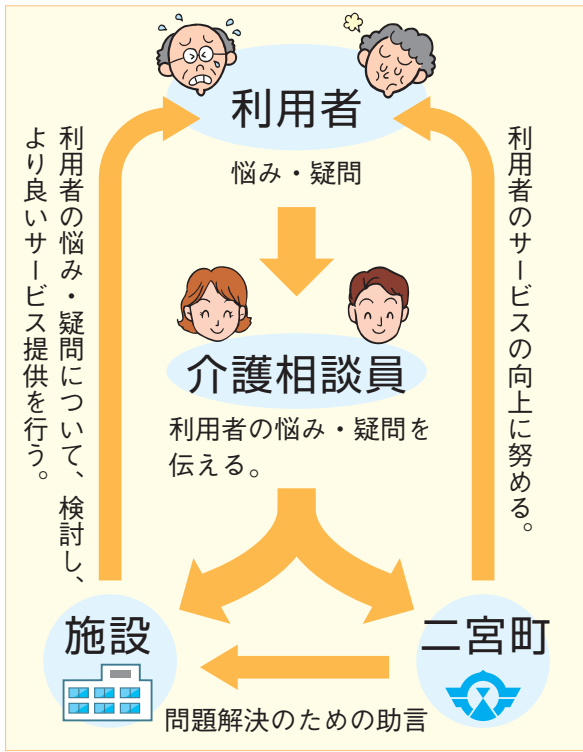

介護相談員は、利用者の方の悩みや疑問を施設や町に伝え、利用者の方にとってサービスが良くなるように、利用者の方の声を広く伝える役割をします。

介護相談員の派遣先

現在、町内にある介護老人福祉施設・有料老人ホーム・グループホーム・デイサービスセンターの合計8か所に3名の介護相談員が定期的に訪問しています。

また、10月25日に、介護相談員・事業所・町の三者で初めて意見交換会を開催しました。会議では、介護相談員の全国的な活動事例により改善された事項について、活発な意見交換がされました。

町では、今後も定期的に意見交換会を開催し、介護相談員を通じて、介護サービスの質の向上が図られるよう努めていきます。

施設を利用されている方で、介護相談員の訪問日等の日程を知りたい場合には、町までお問い合わせください。

高齢福祉情報

シルバー緊急通報システム事業

町では、高齢者等の緊急事態に対応するため、簡単な操作で警備会社や消防署へ直接連絡がとれる緊急通報システムを設置していますので、ご希望の方はご連絡ください。

対象者

町内に一人暮らしの住民税非課税世帯の方で、次のいずれかに当てはまる方。

- ①75歳以上で身体上慢性疾患等により、日常生活において特に注意を要する状態の方。
- ②身体障害者1級又は2級の方。

問い合わせ

二宮町地域包括支援センター “つばき”
☎0463-71-7085

介護相談員の訪問先施設

- 特別養護老人ホーム メゾン二宮
- サニークライフ湘南
- グループホームかわわの家
- グループホームはなの家
- デイツばさ
- 湘南二宮デイサービスセンターはなの杜
- のみやデイサービス杉の子
- メゾン二宮ケアセンター

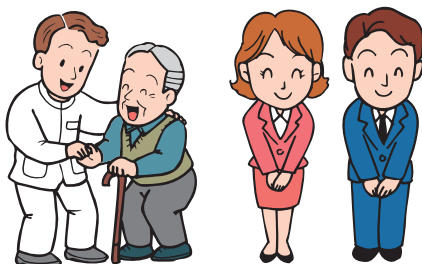

問い合わせ

高齢介護課介護保険係

あなたは
大丈夫？

お口の臭い



自分の口の臭いが気になったり、回りの人に「臭い」と言われた経験はありませんか？
口臭は口腔内から発生するだけでなく、呼吸器や消化器の病気からくるものもあります。

— 生理的なもの —

起床時や緊張時は唾液の分泌量が減り、一時的に口腔内が乾燥し、口臭が強くなります。

また、ストレスをはじめとする精神的負担が続くと、唾液分泌機能が乱れるため、口臭が強くなります。



— 口腔内の病気によるもの —

むし歯、歯周病、口内炎、口腔がん、舌苔、義歯の汚れなどによって、微生物が増殖したり、不良細胞片や血液などが唾液に混じることによって口臭が強くなる場合があります。



— 口腔以外の病気によるもの —

肺がんなどの呼吸器系や消化器系の病気の影響で、口臭が強くなる場合があります。

また、治療や薬の影響で唾液の分泌が抑止されることが要因になる場合もあります。

— 精神的なもの「自臭症」 —

たまたま口臭のある時に誰かに指摘されたことなどが原因となって深く悩み、自分の口臭が強いうように「思いこむ」心因性の口臭もあります。

口臭の予防と対策

①口の中を清潔に保つ

細菌の増殖を減らすため、食後のブラッシング習慣をつけましょう。

糸ようじや歯間ブラシで歯と歯の間もきれいにするとともに、歯石は歯科医院で定期的に除去してもらいましょう。



②唾液の分泌を促す

口臭が気になるときは、唾液腺マッサージやチューインガムをかんだりして唾液の分泌を促すとよいでしょう。

また、緑茶に含まれるポリフェノールやカテキンは消臭効果があります。



③口臭除去剤の効果は20分程度

市販されている口臭除去剤には、うがい薬やスプレータイプ、錠剤タイプなどがありますが、いずれも20分ほどで効果が薄れてしまいます。

④日ごろの健康管理

生活習慣やストレス、病気などが口臭の原因となるため、日ごろの健康管理がなによりも大切です。

タバコはやめて、生活時間をただし、適度な運動をするなど、生活習慣を見直しましょう。



問い合わせ 健康課健康づくり係

じょうほう館

☎ … 申込み ☎ … 問い合わせ
町役場の電話番号 71-3311

◆新春ロードレース大会 (かながわ駅伝代表選考)

平成19年1月7日(日)

8時30分～45分…選手受付

9時…開会式 小雨決行

福祉ワークセンター

(工業団地内)

コース 緑が丘周回コース

(二宮高校、工業団地周辺)

種目

◎ファミリーの部…1km

(親と小学生以下の子)

◎中学生男子の部…3km

◎中学生女子の部…3km

◎一般男子の部…3km

◎一般女子の部…7.5km

参加資格 町内在住・在勤・在学の方

申込み 当日会場で受付

※駐車場がありませんので、車でのご来場はご遠慮ください。

主催 二宮町教育委員会、二宮町陸上競技協会

☎ 生涯スポーツ課

☎ 体育振興係

◆償却資産の申告を

固定資産税は、「土地」や「家屋」のほかに事業などに用いられる「償却資産」にも課せられます。

毎年1月1日現在、町内で事業を営むうえで所有し、使用している資産(機械・装置・備品等)が対象となりますので、期日までに申告してください。

平成18年中に新たに事業を始めた法人と個人事業主の方は申告書を送付しますのでご連絡ください。なお、申告の内容によって実地調査をすることがありますので、ご協力をお願いします。

◆医療関係の方は届出を

次に当てはまる方は、12月31日現在の状況の届出が必要です。

①医師・歯科医師・薬剤師の

資格があり、町内に住んでいるか、町内医療機関に従事している方。

②歯科衛生士・歯科技工士・保健師・助産師・看護師・准看護師の資格があり、町内の医療機関に従事している方。

届出期限 平成19年1月15日

(用紙は各届出先で配布)

届出先 県保健福祉事務所、

横浜市福祉保健センター、

川崎市・横須賀市・相模原市・藤沢市保健所

☎ 県地域保健福祉課

045-1210-1111

◆湘南就職面接会

平成19年2月9日(金)

13時30分～16時

グランドホテル湘南

(藤沢市朝日町11)

平塚保健福祉事務所 各種相談事業

●認知症相談 ☎

12月27日(水)

13時30分～15時45分

●こころの健康相談 ☎

12月19日(火)、25日(月)、1月10日(水)

13時30分～15時45分

●HIV(エイズ)即日検査

毎月第2・第4金曜日

13時30分～15時

☎ 保健予防課

☎…要予約

☎32-0130



「開運!なんでも鑑定団」

出張鑑定 in 湘南にのみや

テレビ東京の人気番組、観覧希望者を大募集!

と き:平成19年2月12日(月・振休)

14時から16時

ところ:ラディアンホール

観覧定員:400名(応募多数の場合は抽選)

出演:未定 入場料:無料

申込方法:往復はがきの往信用裏面と返信用表紙に郵便番号、住所、氏名、往信用裏面には電話番号を明記の上、郵送。
※一枚で2名まで入場できる整理券をお送りします。

申込期限:平成19年1月14日(日) 必着

申込先・問い合わせ

〒259-0123 二宮町二宮1240-10 ラディアン内

「開運!なんでも鑑定団in湘南にのみや」公関係

二宮町文化施設等振興協会 ☎72-6911



12月の納期

固定資産税 (3期)

⇒⇒⇒ 12月25日

国民健康保険税 (7期)

下水道事業受益者負担金(3・7・11期)

⇒⇒⇒ 12月28日

介護保険料 (7期)

保育料 (12月分)

⇒⇒⇒ 1月4日

～活かします あなたの納める貴重な税～

平塚公共職業安定所では、藤沢公共職業安定所と合同で「湘南就職面接会」を開催いたします。

仕事を探している皆さまは、この機会をご利用ください。
持ち物 履歴書

平塚公共職業安定所
求人企画部門 ☎24-8609

◆自動車事故無料相談

交通事故の解決にお困りの方の相談窓口として、保険や保障事業への請求方法などについて、相談を無料でお受けしています。

一般相談

月～金曜日（祝日を除く）
9時～12時、13時～17時要予約
弁護士相談
毎週水曜日 13時～16時要予約
横浜市西区北幸1-4-1
横浜天理ビル21階

（社）日本損害保険協会関東支部 横浜自動車保険請求相談センター
☎045-323-6211

◆放送大学4月入学生募集

放送大学はテレビやラジオで授業を行う通信制の大学です。働きながら学びたい、生涯学習に興味があるなど、さまざまな目的で、幅広い世代

の方が学んでいます。

平成19年4月入学生を募集しています。詳しい資料を無料で送付いたしますので、お気軽にお問い合わせください。

○募集学生の種類

―教養学部―
科目履修生（6か月在学）
選択履修生（1年間在学）
全科履修生（4年以上在学）
―大学院―
修士科目生（6か月在学）
修士選科生（1年間在学）

○受付期間

平成18年12月15日（金）～
平成19年2月15日（木）

○資料請求（無料）

放送大学神奈川学習センター

☎045-710-1910

◆小規模企業のための共済

○小規模企業共済制度

個人事業主等が退職された時に、生活の安定や事業の再建のための資金をあらかじめ準備しておく制度です。

○経営セーフティ共済

取引先の突然の倒産が原因で、経営悪化の危機に直面してしまったときに資金を借り入れることができる制度です。

○独立行政法人中小企業基盤整備機構 共済普及課

☎03-5470-1540

町政資料の閲覧コーナー

〔行政資料紹介〕

役場2階の閲覧コーナーで閲覧できる町と県の行政資料の最新版です。

〔町の資料〕

◎にのみやの環境 平成18年度（平成17年度実績報告）

〔県の資料〕

◎学校統計要覧

◎新たな総合計画基本構想（仮称）

地域主権実現のための基本方針（仮称）

行政システム改革基本方針（仮称）

の策定に向けて

◎神奈川県の下水道事業

ほかにも閲覧できる資料があります。

問い合わせ 総務課庶務係

事業所・企業統計調査にご協力ありがとうございました



調査の結果は、まちづくりや行政基礎資料に活用されます。

総務省・神奈川県・二宮町地域推進課広報広聴係

平成17年国勢調査（平成17年10月1日現在）の人口が確定しました！



総数 30,247人
男 14,664人
女 15,583人
世帯数 11,052世帯

資源ごみの収集量と売却代金

	10月分		前月比	
	収集量	売却代金	収集量	売却代金
古紙・布類	164,880kg	966,735円	-8,500kg	-73,012円
ビン・ガラス類	11,400kg	6,120円	-2,160kg	-1,890円
金属・空カン類	22,845kg	197,364円	-2,121kg	-18,420円
樹脂類	10,845kg	4,871円	-1,840kg	-444円
金額総計 (売却代金は町の会計に入る)		1,175,090円		-93,766円

町の人口（11月1日現在）

総数 29,950人（-21）
男 14,529人（0）
女 15,421人（-21）
世帯数 11,084世帯（-2）

（ ）内は前月比。

※今回より、平成17年国勢調査速報値から確定数に切り換えました。

きれいなまちづくり

美化感謝状を贈呈！

日ごろの美化活動への感謝を込めて10月30日(月)に町から荻野貢さん(緑が丘)、高橋昭さん(富士見が丘)、志澤千代子さん(川匂)、梅沢老人クラブのみなさんに美化清掃感謝状が贈呈されました。

長年かつ広範囲にわたる美化活動に深く感謝いたします。

問い合わせ

環境課環境推進係



左から順に高橋昭さん、古澤前町長、梅沢老人クラブ代表加藤さん、荻野貢さん。(志澤千代子さんはご欠席)

県立二宮高等学校 地域貢献デー



10月25日(水)、県内の県立高校が一斉に地域貢献をする「地域貢献デー」。二宮高等学校の生徒さんは「普段お世話になっている地域のために」と約150名が参加して、学校周辺や公園、バスロータリーを一斉に掃除しました。

にのみや 再発見

⑧

蘇峰堂

蘇峰堂の庭園

蘇峰堂の庭園は(財)徳富蘇峰記念館の敷地内にあり、茶室を囲むように約90本の梅の木が植えられています。こぢんまりと散策するにはびつたりと散策するにはびつたりの場所です。「かながわの花の名所100選」にも選ばれ、平成13年には町の史跡名勝に指定されています。

中でも樹齢300年を越す2本の梅の老木は、どっしりと力強い枝ぶりで大変見応えがあります。まるで地に臥し



た龍のように見えることから、臥龍梅と名付けられました。

梅の花の見ごろは2月上旬(下旬)です。この頃は、町内外から多くの人々が訪れます。庭園内にある書院を借りてお茶会、句会、琴の演奏会などを催して楽しむ人もいます。春が待ち遠しくなる今日この頃です。

梅干しの言い伝え

梅の花が咲いた後には実がなります。梅の実には青いうちは食べられませんが、梅干しや梅漬けにするとおいしくいただくことができます。梅干しは解毒・殺菌作用のある身近な食品として、一般的に知られています。

『二宮町郷土誌』には、梅干しにまつわる言い伝えがいくつか載せられています。例えば「歯痛のとき、梅干しの皮を痛むところに貼っておくと熱がとれる」、「風邪をひいたとき、梅干しの黒焼きを白湯の中へ入れ、飲んでから寝る



と治る」、「夏の間に毎日、梅干しの黒焼きを少しずつなめるとお腹をこわさない」、「梅干しの種の中の実を食べると体が丈夫になり、頭も良くなる」などです。中には本当に効くのか心配になってしまいうい伝えもありますが、あながち嘘ともいえないのではないのでしょうか。言い伝えは自分たちの生活体験を基にして考えられ、それなりの意味をもって伝えられています。先祖たちから受け継がれた言い伝えは、まさしく知恵の結晶なのです。

所在地 二宮605

アクセス 二宮駅北口より徒歩約15分。

※蘇峰堂に関するお問い合わせは71-0266まで。



春よこい!
吾妻さん
よさこいパレード

19年1月21日(日) 梅沢旧東海道

11:00～ ステージイベントスタート

12:00～ パレードスタート (スケジュールと時間は予定です)

幻想的なステージイベントに続き、一転して参加団体が華麗な衣装に身を包んで沿道を練り歩きます。フィナーレは総踊りでいっしょに盛り上がりましょう!

主催 町観光協会 協賛 町商工会、町商店連合協同組合ほか
問い合わせ 町観光協会[町経済課内]

一色学童保育所を 増築しました

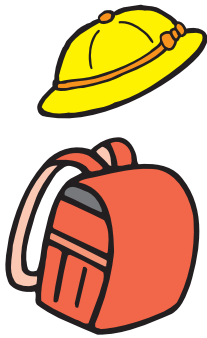

11月6日に、一色小学校の既存施設に増築した学童保育所が開設しました。子どもたちは、「広くなつてきれい」と大喜びだという指導員さん。入所希望者が増え続ける中で、仕事と子育ての両立を支援します。

にのみや環境展



11月5日(日)、社会福祉センターで第2回にのみや環境展が開催されました。まずは、環境のことを知り、ひとりひとりが出来ることから行動を起こすことが環境を守るために大切なことです。みなさん、出来ることから始めてみましょう。

11月17日、二宮中学校の3年生100名がボランティアとして学校前にある松林を松くい虫(マツカレハ)から守るために腕をふるいました。暖かくなってこもを外すのが楽しみです。



二宮中 松林のこも巻き

10月27日に開催された神奈川県警察柔道剣道大会の剣道の部で、大磯警察署が18年ぶりに優勝しました。これからも頼れる警察官として、まちの安全を守ります!

大磯警察署が 優勝



新鮮な地元の幸を 今年もありがとう



秋のイベント ～ ラディアンに集合 ～



湘南にのみや ふるさとまつり 農林水産まつり

11月12日(日)、にのみやの晩秋を満喫。会場は餅つきやトラクター試乗、特産品の販売など大盛況！地域間交流をしている長野県高山村からの直売もありました。

毎年恒例のエヴリィダンスィングコンテストも、年々レベルが高くなっての熱い競い合いでした。



観光ウォークラリー

芋掘りは秋の日にふさわしい、風物詩です。
土に触れる貴重な体験ですね！



第8回 エヴリィダンスィングコンテスト 入賞チーム

優勝	MK!! (二宮)	ベストアクターズ賞	MIYUI (相模原)
準優勝	Cool Luxury (座間)	ベストオリジナル賞	アラビアン小娘。 (町田)
第3位	3MA (秦野)	ベストプロデュース賞	FOREST (秦野)
ベストハッスル賞	NoSide (二宮)	ベストダンス賞	YK Little "R" (川崎)
ベストチームワーク賞	MAX GIRLS (座間)	ベストキャラクター賞	ベビースター (相模原)
		ベストユニーク賞	Palette gang (相模原)