

二宮町ごみ減量化推進協議会 会議次第

日 時 平成27年3月23日（月）

午前10時00分より

場 所 町民センター 2階

2Aクラブ室

1. 開 会

2. あいさつ

3. 議 題

(1) 第2回地域説明会の結果報告について

(2) ごみ分別・収集日変更後の対応について

(3) その他

4. 閉 会

「ごみの分別・収集日が変わる」地域説明会について

第2回					参考	
	地区名	日時	場所	参加者	第1回参加者	合計
1	一色	2月28日(土) 18:30~19:30	一色防災コミセン	56	42	98
2	緑が丘	1月24日(土) 16:00~17:00	緑が丘防災コミセン	41	45	86
3	百合が丘1丁目	2月14日(土) 16:00~17:00	百合が丘公会堂	53	65	239
4	百合が丘2丁目	2月15日(日) 10:30~11:30	百合が丘老人憩の家	58		
5	百合が丘3丁目	2月15日(日) 16:00~17:00	百合が丘児童館	63		
6	中里	2月 7日(土) 10:30~11:30	中里防災コミセン	87	87	174
7	元町北(妙見地区)	2月21日(土) 10:30~11:30	元町北防災コミセン	52	35	175
8	元町北(東地区)	2月21日(土) 13:00~14:00	元町北防災コミセン	60		
9	元町北(西地区)	2月21日(土) 15:00~16:00	元町北防災コミセン	28		
10	元町南	2月14日(土) 13:30~14:30	元町老人憩の家	87	77	164
11	富士見が丘1丁目(1回目)	1月17日(土) 10:30~11:30	富士見が丘児童館	126	53	249
12	富士見が丘1丁目(2回目)	1月31日(土) 10:30~11:30	富士見が丘児童館	70		
13	富士見が丘2丁目	1月24日(土) 10:30~11:30	富士見が丘老人憩の家	66	66	132
14	富士見が丘3丁目・松根	2月14日(土) 19:00~20:00	富士見が丘防災コミセン	72	74	146
15	上町・中町	1月17日(土) 13:30~14:30	上町児童館	46	55	101
16	下町	1月24日(土) 13:30~14:30	下町老人憩の家	51	59	110
17	梅沢	2月28日(土) 10:30~11:30	梅沢老人憩の家	95	73	168
18	越地	1月24日(土) 18:30~19:30	町立体育館	68	51	119
19	茶屋	1月31日(土) 18:30~19:30	茶屋老人憩の家	86	41	127
20	釜野	2月15日(日) 13:30~14:30	山西小学校体育館	160	75	235
21	入川匂	1月25日(日) 10:30~11:30	入川匂老人憩の家	33	44	77
22	通川匂	2月 1日(日) 10:00~11:00	押切会館	37	31	68
地域説明会 合計				1,495	973	2,468
23	全地区	3月15日(日) 10:30~11:30	ラディアン	126	-	126
24	全地区	3月21日(土) 14:00~15:00	ラディアン	55	-	55
総合計				1,676	973	2,649

第2回「ごみの分別・収集日が変わる」地域説明会アンケート集計表

参加者数	1,495名	アンケート回収数	1,051名	アンケート回収率	70%
------	--------	----------	--------	----------	-----

○参加者性別

	男性	女性	不明	合計
人数	342名	700名	9名	1,051名
内訳(%)	32.5%	66.6%	0.9%	100%

○参加者年代

	20歳未満	20代	30代	40代	50代	60代	70代	80歳以上	不明	合計
人数	1名	3名	26名	88名	128名	349名	342名	104名	10名	1,051名
内訳(%)	0.1%	0.3%	2.5%	8.4%	12.2%	33.2%	32.5%	9.9%	1.0%	100%

(1)説明内容はいかがでしたか？

1. よかった	682名	64.9%
2. 普通	312名	29.7%
3. あまりよくなかった	12名	1.1%
4. よくなかった	6名	0.6%
5. その他	9名	0.9%
6. 未回答	30名	2.9%
合計	1,051名	100%

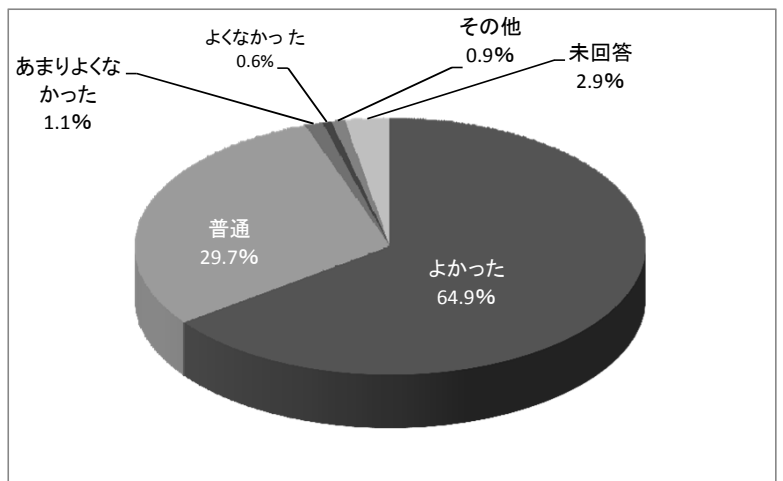

(2)説明会でわかりづらかった点はどこですか？

1. 容器包装プラスチック	119名	48.0%
2. 破碎ごみ	51名	20.6%
3. 戸別収集	21名	8.5%
4. 可燃ごみ	25名	10.1%
5. その他	32名	12.9%
合計	248名	100%

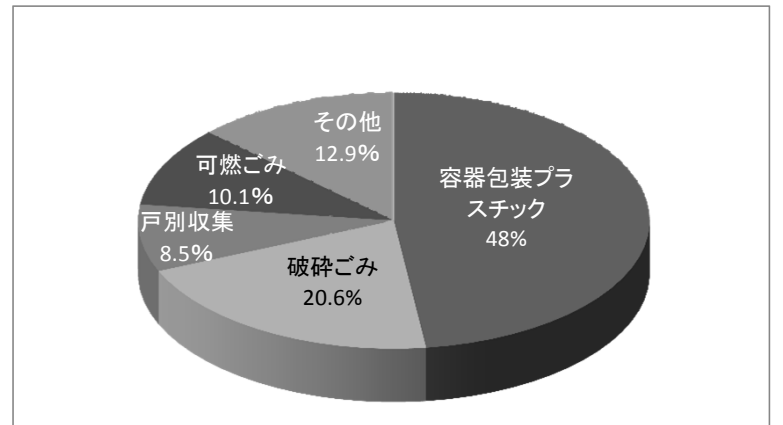

(注)小数点以下第2位を四捨五入しているため、各数値の合計が100%にならないことがあります。

自由意見の概要

【説明会】

- 6月に説明会があったので、家族で心の準備ができてよかった。
- 変更の背景も説明していただき、よく理解できました。
- 何故そうなのかをきちんと説明してくれたので、理解しやすかった。
- 小学校、中学校で環境教育と併せてごみの出し方を教えると効率的で良いと思います。地球を大切にしていきたいですね。
- 知らなかったことなど、色々分かって面白かった。
- 全体的に1回目の時よりも、他の説明会での質問の内容も交えて細かいところまでお話があり、分かりやすかったと思います。
- 男性であり、今まであまり関心がなかった。有意義でした。
- 今日の話で良くわかりました。とにかく、慣れるまで頑張ってみます。

【ごみガイドブック・ごみ収集カレンダー】

- 実際にやりながら覚えて生活するつもりです。ごみ収集カレンダーは毎年作って欲しいです。できたら1ヶ月、1ヶ月大きい物を作ってくださいればお年寄りも楽だと思います。
- 細かく大きな声での説明でよかったです。ごみ収集カレンダー（月別）は、見やすく、とても良く作成されていて感謝します。

【分別】

- 慣れてくれば、分別しやすいのではと思いました。
- 今までよりプラスチック類の分別が楽になったという印象です。
- 容器包装プラスチック、破碎ごみ等、初めは覚えづらいかと思いますが、家族ときちんと話し合いながら協力して分別していくように頑張りたいと思います。
- 容器包装プラスチック、破碎ごみの分別が難しそうです。
- 慣れるまでガイドを見ながら頑張ります。
- 最初は、とまどうと思いますが、ごみガイドブックを見ながら頑張ろうと思います。
- 慣れるまで大変そうに思いますが、ガイドを見ながら慣れるしかないです。
- 年寄りには、“変わる”のが苦手。しかし、今までより収集回数が増え、楽になるのかな？と思います。とにかく覚えるまでやるしかないですね。
- せっかく二宮は分別が細かかったのに。大変だったが分別する習慣がついたのもったいないと思う。
- 4月1日より変わるので家庭へは3月よりこの方法でやる様に指示徹底してほしい。
- 半年ぐらい係の専門の方を置いて、聞きやすい様にしてもらいたいです。すぐ聞けるように。
- 分別しづらい物を役場や桜美園に電話するときちんと教えてくれます。これからは分からない事をきちんと教えてくれることを望みます。

【ごみ収集等】

- 可燃ごみ出し曜日（山西では水・土）の変更が長い間ない。共働き世帯では土日に大量にごみが出る等の理由で現状の曜日は不便に感じ続けている。何年かおきかのローテーションをお願いしたい。
- 分別変更当初、間違ったごみのごみ置場に残る事があると思います。当初の対応をできるだけお願いします。
- まちがいの袋が非常に多くいつまでも出しっ放し。どんな袋でも出した方の名前を書いて出す様にしたらいいのではないのでしょうか。
- 定着するまでの期間はごみ置場での置きっぱなしが多々あると考えられる。高齢者にとっては難しい。役場の人は変更したから後は個々でということではなく一年間ぐらいはフォローが必要である。
- スーパーにも指定ごみ袋を置いて下さい。

【分別変更への周知】

- 町内会に加入していない世帯へ、説明会に来られていない方へ変更について町から周知徹底してもらいたい。
- 町内会に入っていない人には、色々な案内は行き渡りません。ごみの出し方も伝わっていないので、どういう風に伝えるのかと常に思っています。

全地区対象 地域説明会アンケート集計表

地区名:	全地区	日時:	3月15日(日) 10:30~11:30		
		会場:	ラディアン		
参加者数	126名	アンケート回収数	82枚	アンケート回収率	65%

○参加者年代

	20歳未満	20代	30代	40代	50代	60代	70代	80歳以上	不明
人数	0名	0名	0名	5名	14名	35名	23名	4名	1名
内訳(%)	0%	0%	0%	6%	17%	43%	28%	5%	1%

○参加者性別

	男性	女性	不明
人数	30名	52名	0名
内訳(%)	37%	63%	0%

(1)説明会の参加は初めてですか？

	初めて	2回目	3回目	不明
人数	78名	4名	0名	0名
内訳(%)	95%	5%	0%	0%

(2)説明内容はいかがでしたか？

1. よかった	62	76%
2. 普通	16	19%
3. あまりよくなかった	0	0%
4. よくなかった	0	0%
5. その他	0	0%
6. 未回答	4	5%

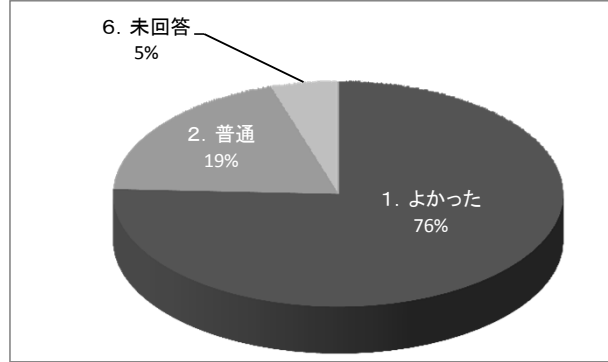

(3)説明会で分かりづらかった点はどこですか？

1. 可燃ごみ	1	8%
2. 容器包装プラスチック	7	54%
3. 破碎ごみ	4	30%
4. 戸別収集	0	0%
5. その他	1	8%

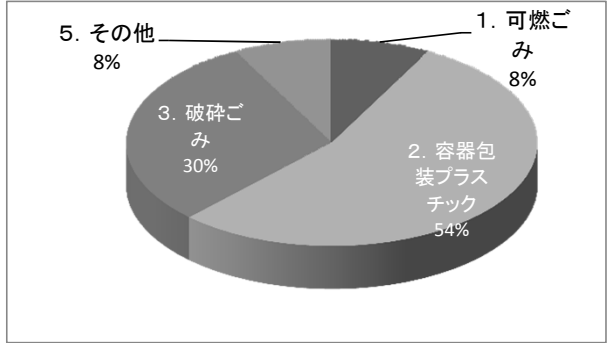

(3)の各分別方法に対する不明点。

1. 可燃ごみ	
2. 容器包装プラスチック	<ul style="list-style-type: none"> ・分別の複雑さ。 ・品物を包んであるラップと家で使うラップ(可燃)の違い。 ・どこまできれいにするのが少しまだわかりづらい。
3. 破碎ごみ	
4. 戸別収集	
5. その他	<ul style="list-style-type: none"> ・分からなかったら電話します。

(4)分別の変更に伴い、自由な意見をお書きください。

全地区

有料ゴミ袋を購入する店が少なすぎる。大磯や小田原の様にスーパーに置くようにしてほしい。不便です。

以前のようにカレンダーに貼るシールが欲しいです。

3月までの習慣が変わる不安。4月からの方法や収集日が変わるのに慣れるのに時間がかかりそう。

容器包装プラスチックの分別は、事業者処理費用を負担させるための方便で、資源化、再利用と言う美しいワードで修飾したに過ぎず、再利用は不可能と考える。

山西地区の可燃ごみがずっと土曜日になっていてとても不便。可燃ごみの曜日のローテーションをしてほしい。

説明会の回数が少ない。都内に勤務している人には平日夜の説明会があってもよいのではないのでしょうか。説明会に参加する側の立場で説明会の日時、回数等の考慮が必要だと思います。

聴覚障害者のために手話、OHP通訳(専用のOHPシートに手書きし、スクリーンに映し出して伝える要点筆記通訳)をつける必要があった。

分別ではないのですが、ごみ収集について、一般家庭ごみと事業所ごみについてです。事業所ごみは大きい事業所は独自に回収業者が処理していますが、二宮は家庭と事業所(商店)が多い。同じ事業所ですが、これはどの範囲で分割されているのですか。黄色い袋を見たことがないのですが、これは役場で指導しないのですか。

説明が早すぎた。

今まで細かく分別していたので、しばらく罪悪感との闘いですが頑張ります(可燃にするのがおいしい)。

ビン、かさ、混合物、破碎ごみ等の出し方はより楽になった。

説明が見事。

ご苦労様でした。

よく理解できました。お疲れさまでした。

説明会に来てよかったです。具体的に理解できました。

良くわかりました。

良くわかりました。

良くわかりました。

前回より更によく理解できました。ありがとうございます。

容器包装プラスチックについて、話を聞いて解りました。

第2回 「ごみの分別・収集日が変わる」地域説明会

主な質問事項

- Q アルミホイルは、何のごみで出したらよいですか。
A 可燃ごみで出してください。
- Q 落ち葉は、ごみガイドブックの索引に「十分乾燥させてから指定ごみ袋に入れる」と書いてありますが、芝生も乾燥させなければいけませんか。
A 芝生は、乾燥させることが困難だと思いますので、そのまま指定ごみ袋に入れていただいても大丈夫です。
草・落ち葉についてもできる範囲で構いませんが、乾燥させることでごみの減量化に繋がりますのでご協力をお願いします。
- Q 剪定枝のヒモは、何でもよいですか。
A 金属性以外のものなら何でも構いません。
- Q ペットボトルは、つぶしてから出してよいですか。
A つぶして出していただいても大丈夫です。
- Q 大きい発泡スチロールの箱は、袋に入れず、そのまま出してよいですか。
A そのまま出していただいても大丈夫です。
ごみ置場で飛ばないようにご配慮ください。
- Q 発泡スチロールでプラマークが付いていないものは、何のごみで出したらよいですか。
A 破碎ごみで出してください。
- Q 容器包装プラスチックの発泡スチロールは、シャンプーのボトルやお菓子の袋等と同じ1つの袋で出してよいですか。
A 1つの袋に入れて出してください。
素材で分ける必要はありません。
- Q スチール缶とアルミ缶は分別した方がよいと思います。
A 施設でアルミ缶とスチール缶を分別するので、空き缶類は1つの袋に入れて出してください。

- Q 物干し竿の長いものは切らなければいけませんか。
- A 2mまでの物干し竿は、そのまま出すことができます。
2m以上の物干し竿は、2m以下に切っていただくか、戸別収集（有料）もしくは環境衛生センター桜美園に持ち込んでください。
- Q 雑紙についているホチキスの針は、取る必要がありますか。
- A 取る必要はありません。そのまま出してください。
- Q お菓子の箱は段ボールですか。
- A 紙と紙の間に波状の紙が入っているものが段ボールです。
波状の紙が入っていなければ厚紙になりますので、雑紙で出してください。
- Q リターナブルビン（一升ビン、ビールビン等）は、ガイドに販売店等に返却してくださいとありますが、すべての販売店が引き取ってくれますか。
- A 販売店によって対応が様々です。
酒屋さんの多くは、リターナブルビンの引き取りを行っています。
リターナブルビンについては、リサイクルルートがありますのでガイドで販売店等への返却をお願いしています。
近くに酒屋さんがいない場合や引き取ってもらえない場合は、ビンの収集日に出していただいても構いませんが、基本的には販売店等への返却をお願いします。
- Q 割れた蛍光灯は、蛍光管類で出してよいですか。
- A 蛍光管類で出してください。
「割れているもの」は、「割れていないもの」と別の袋に入れて出してください。
- Q 資源ごみ等を出すときに使用する透明・半透明の袋は、どのようなものですか。
- A レジ袋、市販の袋で中身が透ける袋です。
レジ袋で白くなっているものも使用できます。
ただし、昔のごみ袋のような黒い袋は中身が見えませんが使用できません。
- Q 戸別収集は何回でも予約できますか。
- A 多くの方にご利用いただくため、複数の予約はできません。
- Q 戸別収集は1回に何個まで出せますか。
- A 5個までです。

Q 戸別収集は、希望日に収集してもらえますか。

A 予約状況により、希望日に収集できない場合があります。

予約時に収集日の日程を調整させていただきます。

Q 同じ地区の場合は、すべて同じ「ごみ収集カレンダー」になりますか。

A 基本的には同じ収集日になりますが、ごみ置場の住所によります。

例えば、地区の境目で、住所が百合が丘でも道路をはさんで、中里のごみ置場に出している方は、中里のカレンダーを使用していただくことになります。

また、上町地区・下町地区については、JR東海道線の線路をはさんで、ごみの収集カレンダーが異なります。

Q ごみ収集カレンダーは町のホームページで見ることができますか。

A 町のホームページに掲載しています。

Q 市販のカレンダーに貼る「ごみスケジュールシール」は、配布していますか。

A 役場生活環境課、ラディアン、ITふれあい館、百合が丘町民サービスプラザで配布しています。

ごみ分別・収集日変更後の対応について

1. ごみ分別変更臨時パトロール実施（予定）

不法投棄パトロールを臨時雇用員により週1回実施していますが、来年度は、分別・収集日変更に伴う臨時パトロールを追加し、ごみの出し間違い等に対応する予定です。

不法投棄パトロール 52回/年
臨時パトロール 30回/年 [7月9日終了予定]

不法投棄パトロール及び臨時パトロール計画（案）

月	不法投棄 パトロール回数	臨時 パトロール回数	合計	備考
4月	4回	17回	21回	平日 毎日実施
5月	4回	7回	11回	週3回実施（GWの週を除く）
6月	5回	4回	9回	週2日実施（月・木）
7月	4回	2回	6回	7月9日で臨時パトロール終了

2. 周知

(1) 広報紙・町ホームページの充実

広報本紙で「ごみの排出状況」、「ごみ出しQ&A」などを9月号まで掲載し、分別の徹底を図ります。

また、町ホームページにおいても「ごみ出しQ&A」などの充実を図ります。

(2) ごみ分別相談コーナーの設置

実施日	事業名
5月30日（土）	湘南にのみや海岸530（ゴミゼロ）キャンペーン
6月19日（金）～6月21日（日）	環境づくりフォーラム展
11月15日（日）	湘南にのみやふるさと祭り

(3) ごみの分別方法説明会～4月からの状況を踏まえて～

実施日	事業名
6月19日（金）	環境づくりフォーラム展

3. 散乱しているごみ置場への対応

(1) 排出状況確認

町	地域環境推進員
① ごみ置場パトロール ② 地域環境推進員、住民からの 情報収集	① 散乱しているごみ置場の確認 ② 町への情報提供

(2) (1) を基に、ごみを回収しチラシを掲示する。

町	地域環境推進員
① 散乱しているごみの回収 ② チラシ作成 (1) 「二宮町のごみの分け方・出し方」 簡易版 (2) ごみ出しルール（別紙） ③ 地域環境推進員、ごみ置場利用者へチ ラシ配布	チラシをごみ置場利用者に配布 または、直接ごみ置場に掲示する。

(3) チラシを掲示しても改善されない場合、ごみの中身を確認する。

町	地域環境推進員
ごみの中身を確認し、個別に指導を行う。	① チラシ掲示後のごみ置場の確認 ② 町への情報提供

(4) ごみの中身を確認しても、排出者が判明しない場合

町	地域環境推進員
朝 7 時 30 分から、「ごみ出し状況の確認」 を行う。	「ごみ出し状況の確認」への協力

※マンション、アパートなど管理会社が管理しているごみ置場は、町が(1)のごみ排出状況を管理会社に情報提供し、適正排出の対応を依頼します。

ごみ出しルールを 守りましょう！

地域の方が迷惑しています。

- ◇収集日の朝（午前8時まで）に出してください。
- ◇4月からごみの分別・収集日が変更になっています。
「ごみガイドブック」、「ごみ収集カレンダー」を
確認して出してください。
- ◇出したごみが収集されたか、確認してください。
自分が出したごみが残っていたら、自宅に持ち帰り、
出し直してください。

ごみガイドブック・ごみ収集カレンダーの配布場所

- 二宮町役場
- ITふれあい館
- ラディアン
- 町民温水プール
- 町民サービスプラザ
- 町立体育館

※ホームページにも掲載しています。



お問い合わせ

二宮町 生活環境課

0463-71-3311

ごみの広域処理がスタートしました



4月1日から、分別方法と収集日がごみの広域処理に伴い変わりました。
もう一度ごみ出しルールを確認し、間違いないようにごみ出しをお願いします。

ごみ出しルール4か条

- ①分別方法・収集日を確認してからごみ置場へ出しましょう。
- ②収集日の朝（8時まで）に出しましょう。
- ③出したごみが収集されたか確認しましょう。
- ④ごみは通行の妨げにならないように出し、ごみ置場は利用者で協力して管理しましょう。

パトロールを実施します

各地区で選任された地域環境推進員と連携し、ごみ置場のパトロールを実施します。

分別方法や収集日に間違いがある場合、ごみ置場に注意チラシなどを張ります。

分別にご協力をお願いします

注意チラシを張り出しても分別方法などが改善されない場合は、町でごみ袋の中身を確認し戸別に分別などの徹底をお願いする場合があります。

もう一度分別方法・収集日の確認をお願いします。

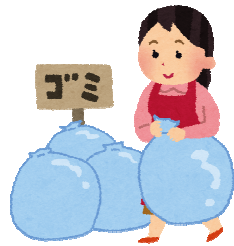

新しいごみガイドはお手元にありますか？

新しい『ごみガイドブック』と『ごみ収集カレンダー』は、役場やラディアンなどで配布しています。

問い合わせ

生活環境課生活環境班

大磯警察署だより

犯罪発生件数

種別	2月
万引き	3
その他の刑法犯	5
合計	8件

みんなであつくりたい安心の街

問 大磯警察署 ☎72-0110

町の人口 (平成27年3月1日現在)

総数 28,647人 (-17)
男 13,845人 (-12)
女 14,802人 (-5)
世帯数 11,515世帯 (-2)

()内は前月比

※平成22年国勢調査確報値を基礎にしています。

にのみやの

ごみ

目標: 1人1日805g!

※平成33年度までに達成する目標

ごみ処理状況 (2月分)

全体	
ごみ排出量	ごみ処理費用
627,065 kg	18,829,007 円
1人1か月あたり	
ごみ排出量	ごみ処理費用
22 kg	657 円

1人1日あたりのごみ排出量

目標より...

24g 減量成功

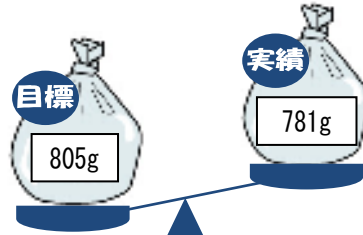

※平成26年4月～平成27年2月平均...834g