

にのみや

～自治会・町内会の活動に参加してみませんか？～

町内には、28の自治会・町内会があり、防災や防犯、見守りなど地域を守る重要な機能を果たしています。いざというときに地域で助け合うには、日頃からの顔の見える関係づくりが必要です。

自治会・町内会に加入して、地域の皆さんと親睦を深めませんか。

(関連記事→P.2)



梅沢海岸でのどんど焼き
(梅沢地区)

絆でつながる 自治会・町内会

自治会・町内会は、地域に住んでいる方がお互いに協力し合い、自分たちで住みよい暮らしをするために組織された任意団体で、地域コミュニティの核となっています。

現在、町内各地区では約73%の世帯が自治会・町内会に加入しています。

お住まいの地域の自治会・町内会に加入して、一緒に地域づくりをしませんか。

ID
検索
1226

幅広い世代とつながる

活動目的の1つである地域住民同士の交流では、夏祭りやどんど焼きなどの行事・イベントをはじめ、防犯活動・防災訓練・美化活動・高齢者や子どもの見守り活動といった地域の社会福祉活動などがあり、近隣住民同士の親睦やコミュニケーションの場になっています。さまざまな世代と触れあうことで、子どもは学校や家庭ではできないことが経験でき、大人はその子どもたちの成長を見守ることが楽しみの一つにもなります。

また、地震などの災害や不測の事態が発生した際に、日頃から地域の親睦を深めておくことでスムーズに連携をとることができ、命を守ることにもつながります。

こんな活動をしています



【親睦活動】

夏祭りやお正月のどんど焼きなど、年間を通じていろいろなイベントを開催し、親睦を深めています。



【自主防災活動】

日頃の防災訓練や防災用品の備蓄で防災力を高めています。



【美化活動】

地域の公園や道路を清掃し、きれいに保っています。

地区役員の声

「今度組長がまわって来るのですが、足が不自由なため、組長を受けることができないので自治会を抜けさせてほしい」という声が聞こえてきました。昨今の核家族化・高齢の単身世帯の増加により避けられない状況ですが、地域住民の方が自治会を抜けてしまうと、地区の自主防災組織に情報が集まらなくなり、共助や公助に支障をきたしてしまいます。

多くの方が自治会に加入し続けることができるよう「組長などの就任について、健康状態などでやむを得ない事情がある場合は、組内の合意で免除させることができる。」と自治会の細則に追加するなど、地域住民に寄り添った対応をしていますので、安心して加入してください。



地区長連絡協議会
関口会長

加入者の声

自分が育った環境で子育てをしたくて二宮に戻ってきました。地域の活動に親子で参加することで、子どもに声をかけてくれる親以外の大人が増えました。思えば私が過ごした子ども時代も、たくさんの大人に声をかけてもらった記憶があります。

地域の活動を通じて、さまざまな人とつながりが持てることは、たくさんの人に見守られ、安心して子育てができる環境づくりになると感じています。



自治会・町内会への加入方法

ご近所の方に聞いてお住まいの地域の組長さんをお尋ねいただくか、地域政策課へお問い合わせください。

図 地域政策課地域支援班(☎71-3313)

にのみや学園プロジェクトの取り組み

令和5年4月に町内の小・中学校5校が1つの施設分離型小中一貫教育校「にのみや学園」となり、約1年が経過しました。にのみや学園として共通性と一貫性をもって取り組んでいることや学園内のさまざまな交流について紹介します。

ID
検索
1928

小学生同士の交流



3小学校のオンライン交流



一色小と山西小の交流

学校の垣根を越えた小学生同士の交流をオンラインや対面で行いました。中学校進学に向けた関係づくりのほか、手紙による交流や相互の学習発表などの交流にもつながっています。

小学生と中学生の交流



部活動見学・体験



授業見学

中学校に安心して進学できるよう小学生が3～4回中学校を訪問し、授業や部活動を見学・体験しました。中学校の授業を初めて見学した小学生にとって中学校生活への期待が高まる機会となりました。

教員同士の交流

小・中学校の教員の共同によるカリキュラム研究を通じて、小学1年～中学3年までの学びのつながりを可視化するとともに、子どもたちが進んで学習に取り組みたくなる魅力ある授業づくりを進めています。また、それぞれの教員が教えている学校以外の子どもたちと過ごす体験交流も継続して実施しています。



教員同士の交流会

受容的・共感的な学級集団をベースとした全員参加の授業づくり

子どもたち同士による学び合いや話し合いの授業などを通じて、思考力・判断力・表現力などの資質・能力を育てています。また、1人1台のタブレット端末を活用して、自分の考えを表現したり、互いの考えを共有したりしています。



タブレットも活用した
学び合い

施設一体型 を目指して

町では、施設一体型の小中一貫教育校設置を目指し『三宮町施設一体型小中一貫教育校設置研究会』を設置して研究を進めています。令和6年度中を目途に研究結果をとりまとめ、改めてお知らせします。

にのみや学園の教育目標

『認め合い、高め合う、二宮の子』

新しい時代を生きる子どもたちに求められる資質・能力を確実に育むために、小学校6年間・中学校3年間という枠にとらわれず、義務教育9年間のつながりを大切に「小中一貫教育」に取り組んでいます。

また、取り組みを進めることで、中学校に進学する際の大きな環境の変化を和らげ、新しい環境への適応につなげています。

【各学校の様子は、ホームページをご確認ください】



二宮小学校



一色小学校



山西小学校



二宮中学校



二宮西中学校



にのみや学園通信

ID
検索
929

☎ 教育総務課指導班(☎75-9261)

あなたとあなたの大切な人の命を守るために

自殺対策基本法では、例年自殺者が多くなる3月を「自殺対策強化月間」と定め、「誰も自殺に追い込まれることのない社会」の実現に向け、国・地方公共団体・関係団体などが連携して自殺予防に取り組んでいます。

この機会に、自殺予防について考えを深めてみましょう。



ID
検索
519

こころに関することでお悩みの方はご連絡ください

こころの疲れや不調、心配なことがありましたら早めにご相談ください。



県精神保健福祉センター
自殺対策普及啓発用キャラクター
いちょうくんとやまゆりちゃん

相談内容	相談先	電話番号	相談日・時間
身近な相談	町子育て・健康課	71-7100	月～金8:30～17:15
こころの健康相談	平塚保健福祉事務所	32-0130	要事前予約(関連記事→P.14)
いつでも、だれでも、どこからでもできる電話相談	県精神保健福祉センター	0120-821-606	24時間(年中無休)
	横浜いのちの電話	045-335-4343	
	川崎いのちの電話	044-733-4343	
	よりそいホットライン	0120-279-338	

※詳細は町ホームページをご確認ください。

ラディアンにお越しください

自殺対策強化月間に合わせ、ラディアンでさまざまなキャンペーンを実施します。ぜひお越しください。

個別健康相談(要事前予約)と出張未病センター

とき 3/22金 9:30～12:00
ところ 展示ギャラリー

平塚保健福祉事務所の保健師にこころとからだの相談ができる「個別健康相談」のほか、血管年齢や血圧を測定する「出張未病センター」を実施します。(出張未病センターは予約不要)

パネル展示

とき 3/12火～22金
ところ 展示ギャラリー

こころの健康に関するパネル展示のほか、自殺予防に関する普及啓発を実施します。

関連図書紹介

とき 3/1金～31回
ところ 図書館特設コーナー

「こころの健康」「リラクゼーション」「自殺対策」に関する本や、いのちについて考える絵本などをまとめて紹介します。



図書を通していのちについて考えてみませんか。



昨年の様子

あなたの周りに気になる人はいませんか？

自殺に気持ちが傾いている人には、気持ちの余裕がなくなり「ものの見方」が狭くなっているという共通の特徴があります。

その結果、考え方が極端になり自殺することが唯一の解決策だと思いついてしまいます。また、自殺を考えている方は、悩みを抱えながらも「自殺の危険を示すサイン」を発していることが多いと言われています。

周りの人が次のようなサインに気づき、声をかけることが重要です。

- 表情が暗く、元気がない
- 身だしなみに気を配らなくなる
- 食欲がない、お酒の量が増えた
- 小さなミスや忘れ物が増えた
- 頭痛や腹痛など体調不良を訴えることが増えた
- 交流を避けるようになった
- 遅刻や欠席が増えた
- 不眠がある
- 不安感が強く、否定的な事ばかり口にする
- 死にたい、消えたいと発言する

よく顔を合わせる人の様子がいつもと違っていたら、勇気をもって「どうしたの?」「よく眠れている?」など声をかけましょう。



自殺に関する迷信と事実

迷信

自殺について考えている人は死ぬ決心をしている。

事実

反対に、自殺を考えている人は「生きたい」気持ちと「死にたい」気持ちの中で揺れ動いていることが多い。正しいタイミングで情緒的支援にアクセスできれば自殺を防ぐことができる。

迷信

自殺について語ることは自殺を助長してしまう。

事実

自殺を考えている人の多くは誰にそのことを話せばいいのかわからない。自殺について語ることは、自殺関連行動の助長ではなく、自殺以外の選択肢や決心を考え直す時間を与えることができる。

※厚生労働省ホームページ抜粋

自殺対策に取り組んでいます

町では、「二宮町自殺対策計画」に基づき町全体で自殺対策に取り組んでおり、次のような事業を実施しています。

●ゲートキーパー養成講座

ID検索 515

自殺の危険を示すサインに気づき、適切な対応ができる「ゲートキーパー」を養成する講座を開催しています。

●こころの健康講座

ID検索 208

「こころについて」を基本テーマに毎年講座を開催しています。今年度は精神科医を招き「女性のこころの病気」について講演会を実施しました。

●いのちの授業

小学6年生を対象に、助産師がいのちの大切さについて講演しています。

●各種啓発事業

9月の自殺予防週間や3月の自殺対策強化月間に合わせ、さまざまな普及啓発を実施しています。



ゲートキーパー養成講座やこころの健康講座はどなたでも受講できますので、ぜひご参加ください。

自殺対策は身近な問題です

自殺の多くは、さまざまな悩みや問題を一人で抱えるうちに複雑化し社会的に追い込まれた末の死で、特別なことではなく誰にでも起こり得ることです。

個人の問題ではなく、身近な社会の問題として一緒に考えましょう。

☎ 子育て・健康課健康づくり班(☎71-7100)



認知症や介護、福祉のことでお困りの際はお気軽にご連絡ください。
高齢者の相談窓口 地域包括支援センター なのはな (役場1階)
☎0463-71-7085 ✉nisyakyo-houkatsu@swan.ocn.ne.jp

ご家族の安全・安心を守るために 認知症等行方不明SOSネットワーク をご利用ください

ID
検索
234

町では、認知症などにより高齢者が行方不明になった場合に早期発見・保護ができるよう地域ぐるみで支援する「認知症等行方不明SOSネットワーク」を実施しています。

登録していれば、行方不明の際に介護サービス事業者や平塚保健福祉事務所、他市町村などの協力機関へ情報発信して広域に検索することができます。

ご家族の安全・安心を守るため、ぜひご利用ください。

対象 町内在住で行方不明となる恐れがある高齢者など

申請 顔写真を持参し、高齢介護課窓口で申し込み

登録により、次のような事例につながりました。
○検索時に警察などへ顔写真を提供でき、早期発見につながった。
○発見時に身元確認がスムーズにでき、すぐにご家族へ連絡がとれた。



☎ 高齢介護課高齢福祉班 (☎75-9542)

行方不明者発見にご協力お願いします



認知症等行方不明SOSネットワークに登録している方には見守りキーホルダーを渡しています。

困っている方が見守りキーホルダーを着けていたら高齢介護課へご連絡ください。

町職員などの給与・職員数の状況

町職員数や給与は、地方公務員法などの法令に従い町の条例で定め、給与額については、国や他の地方公共団体・民間企業に従事する方の給与などを考慮して、国の人事院勧告に準じて決定しています。

人件費の状況(一般会計決算)

(人口:令和5/1/1現在)

	住民基本台帳人口	歳出額 (A)	人件費 (B)	人件費率 (B/A)	令和3年度の 人件費率
令和4年度	27,925人	95億8,001万円	20億249万円	20.9%	19.7%

○人件費には、特別職に支給される給料、報酬などを含みます。

職員給与費の状況(一般会計決算)

(職員数:令和4/4/1現在)

	職員数 (A)	給与費				1人当たり 給与費(B/A)
		給料	職員手当	期末・勤勉手当	計(B)	
令和4年度	202人	7億4,355万円	2億4,283万円	2億9,344万円(4.4月分)	12億7,982万円	634万円

○職員手当には退職手当は含みません。 ○特別職(町長、副町長、教育長)の給与は含みません。

特別職の給料などの状況

(令和4年度実績)

	月額	期末手当		合計
		6月	12月	
町長	766,000円	2.05月	2.05月	4.1月分
副町長	632,000円			
教育長	581,000円			
議長	382,000円	2.2月	2.2月	4.4月分
副議長	299,000円			
議員	283,000円			

職員の平均給料月額および平均年齢の状況

(令和5/4/1現在)

		町	国
一般行政職	平均給料月額	304,065円	322,487円
	平均年齢	40.7歳	42.4歳
技能労務職	平均給料月額	285,125円	286,942円
	平均年齢	52.3歳	51.2歳

詳細は町ホームページをご確認ください。

☎ 総務課庶務人事班 (☎71-3315)

ID
検索
753





information 各種お知らせ

にのんカフェ

ID検索 226

地域包括支援センターなのはな ☎71-7085

専門職や認知症サポーター、地域の方々と認知症や介護・暮らし・今後の生活のことなど、気軽におしゃべりする会です。

と き 3/12 10:00~11:30

と ころ ラディアン ミーティングルーム1

対 象 どなたでも参加できます。

定 員 15名(先着順)

参加費 無料

申 込 3/1 10:00から☎またはメールで申し込み
✉nisyakyo-houkatsu@swan.ocn.ne.jp

介護者のつどい

ID検索 253

地域包括支援センターなのはな ☎71-7085

認知症に限らず、高齢者を介護しているご家族や介護者の方が集まり、介護についての悩みや情報を共有する会です。また、テーマ別ミニ講座も開催します。

と き 3/28 10:00~11:30

と ころ ラディアン ミーティングルーム2

対 象 介護している方、介護経験のある方、介護に興味のある方

内 容 10:00~10:30 テーマ別ミニ講座
(高齢者の食事に関する講座)

10:30~11:30 交流会

講 師 地域活動栄養士 菜の花会

定 員 15名(先着順)

参加費 無料

申 込 3/1 10:00から☎またはメールで申し込み
✉nisyakyo-houkatsu@swan.ocn.ne.jp

子育てサロンイベント

ID検索 961

子育て・健康課子育て支援班 ☎71-5862

	栄通り子育てサロン (☎71-1120)	中里子育てサロン (☎71-5479)
と き	3/14 11:00~11:30	3/21 11:00~11:30
内 容	乳幼児期の発達と遊び	
講 師	町保健師	
定 員	6組	10組
申込期間	3/4 10:00~7 10:00	3/11 10:00~14 10:00

共通事項

参加費 無料

申 込 子育てサロンへ☎で申し込み

そ の 他 ・講座開催中の一般利用はできません。
・申込多数の場合は抽選。

人権講演会

ID検索 2279

「LGBTの「T」のはなし~多様なトランスジェンダー~」

地域政策課地域支援班 ☎71-3313

と き 3/24 13:30~15:00(受付13:10~)

と ころ 町民センター 2Aクラブ室

講 師 虎井まさ衛氏(著述家・大学非常勤講師)

参加費 無料

定 員 40名(先着順)

申 込 ☎、メールまたは申込フォームで申し込み
✉kyodou@town.ninomiya.kanagawa.jp

申込期限 3/19 10:00(託児申込は3/15 10:00まで)

そ の 他 ・手話通訳あり
・託児(0~3歳児)を希望される場合は、申込時にお知らせください。

応急危険度判定をご存じですか

都市整備課計画指導班 ☎71-5956

応急危険度判定とは、大地震などが発生した直後に、被災した建物が余震で倒壊するなど二次災害の危険性がないかを建築士などの登録された判定士が調査するもので、令和6年能登半島地震でも実施されています。「調査済(緑)」「要注意(黄)」「危険(赤)」(3種類)の判定結果を被災した建物の見やすい場所に貼りますので、被災時は判定結果を目印に危険性のある建物に立ち入らないようにしてください。

※詳細は、県建築物震後対策推進協議会のホームページをご確認ください。

※罹災証明の被害認定調査とは異なります。



統計調査員の登録募集

ID検索 2269

地域政策課広報統計班 ☎71-3313

仕事内容 ○国勢調査などの各種統計調査における世帯などへの訪問、記入の依頼、調査票の配布・回収

○回収した調査票の審査・整理・提出

登録資格 ○町内在住・在勤で20歳以上の方

○健康で責任をもって調査事務を遂行できる方

○知り得た情報を外部に漏らさないなど秘密の保護ができる方

○税務・警察・選挙に直接関係のない方

報 酬 国が定める額の手当を支給

※報酬額は、調査の種類などで変動します。

申込方法 登録申請書に必要事項を記入の上、地域政策課窓口へ提出

そ の 他 登録申請書は地域政策課で配布しているほか、ホームページで取得できます。

ID検索

ホームページのID検索バーに入力すると各ページへ直接移動することができます。



information 各種お知らせ

町役場 〒259-0196 神奈川県中郡二宮町二宮961番地

FAX 73-0134

不育症の助成制度

ID検索 1001

子育て・健康課育成相談班 ☎71-7100

流産などを繰り返し、結果的に赤ちゃんを授かることができない方を対象に治療費の一部を助成しています。

対象者 町内在住の夫婦(申請日の1年以上前から町内に住所があり、かつ2人の前年所得(1月～5月の申請は前々年所得)の合計が730万円未満に限る)

助成対象 不育症治療に要した費用のうち、保険診療対象外の費用

助成額 治療費の1/2以内(上限10万円)

申請 不育症治療終了後、保健センター窓口へ申請書などを提出

申請期間 不育症治療終了後6カ月以内

その他 詳細はホームページをご確認ください。

小・中学校就学援助制度

ID検索 938

教育総務課教育総務班 ☎75-9261

経済的な援助を必要とする家庭に対し、就学に必要な費用の一部を援助します。

援助内容 給食費、修学旅行費、学用品費などの一部

期間 1年間(申請期限後、年度途中で申請する場合は、認定された月から当該年度末分まで)

申請 令和5年度の就学援助を受けた方、新入学児童生徒学用品費の入学前支給を受けた方も、支給継続を希望する場合は申請が必要です。

申請期限 3/22迄

その他 詳細は、学校から配布された案内やホームページをご確認ください。

入学通知書は届きましたか

教育総務課教育総務班 ☎75-9261

4月に小・中学校入学予定のお子さんの保護者へ1/23に「入学通知書」を郵送しました。届いていない方はご連絡ください。

また、町立以外の学校に入学する場合は、「入学通知書」と入学校の承諾書を教育総務課までお持ちください。

二宮育英会奨学金制度

ID検索 947

教育総務課教育総務班 ☎75-9261

高等学校などに進学予定の方で、経済的な援助を必要とし、かつ学業やスポーツ・芸術面などが優良な場合、審査の上、奨学金を支給します。

提出期限 町立中学校在学者:3/15迄

町外中学校在学者:3/21迄

その他 詳細は、学校から配布された案内やホームページをご確認ください。



健康づくりガイド

☎子育て・健康課 ☎0463-71-7100 FAX 0463-72-6086
※会場は保健センターです。

にのほぐ～にのみやで育み、いっぱいイグしよう～

①～④は予約制です。⑦～⑨は対象者に通知します。(⑤、⑥予約不要)申し込みなどの詳細はホームページをご覧ください。

対象	講座名	とき
①妊婦	マタニティ教室	12回
②2カ月以上の赤ちゃん	赤ちゃん体操	5回
③離乳食初期～完了期	こどもごはん(離乳食)教室	18回
④0歳～未就学児	乳幼児発達相談	7回、11回、22回
⑤妊婦、0歳～未就学児	はぐくみ相談	11回
⑥1カ月～1歳6カ月	でんでんむし	7回
⑦1歳	1歳児健康歯科相談	13回
⑧2歳	2歳児歯科健康診査	13回
⑨3歳	3歳児健康診査	6回

①～⑥
教室などID
検索
1764⑦～⑨
各種健診ID
検索
1691

Zoomでの子育て相談

にのほぐオンライン



とき 毎週困の①13:00～
②14:00～③15:00～

対象 町内在住の未就学児の保護者

相談相手 相談内容に応じた専門職

定員 ①～③各1組/日

申込 希望相談日の前週の金曜日までにメールで申し込み

その他 詳細は、ホームページ
をご覧ください。

ID
検索
982

母子健康手帳の発行は「にのほぐ」へ

安心して妊娠・出産・子育てができるよう、母子健康手帳発行時に助産師や保健師が面談します。(30分～1時間程度)※事前にご予約ください。



新生活のスタートに向けて、環境にやさしい準備を！

3月は入学や入社、職場の異動や転職に向けて準備を始める季節です。新生活のスタートに向けて、「家電の購入や買い替え」を考える機会が増えた方も多いのではないでしょうか。

「家電の購入や買い替え」を考える際は、省エネ性能の高い製品選びの目安となる「統一省エネラベル」をご覧ください。

このラベルは製品本体やカタログなどに製造事業者が表示するもので、製品の省エネ性能や1年間使用した場合の目安となる電気料金などが表示されています。

この機会に、消費電力が少なくお財布にも地球環境にもやさしい省エネ家電の購入を検討してみてはいかがでしょうか。

未来をつくる豆知識

地球温暖化による気候変動の影響を少しでも食い止めるためには、「省エネ」だけでなく、「再エネ(再生可能エネルギー)」への転換も同じく大切です。

ラベルの見方

「多段階評価点」

市場における製品の省エネ性能が優れている順に5.0～1.0までの評価点と、その点数に応じた☆印を表示。

「省エネルギーラベル」

機器区分ごとに定められた省エネ基準に対する達成率や消費効率を表示。

「年間目安エネルギー料金」

当該製品を1年間使用した場合の電気代などの年間目安エネルギー料金を表示。

※年間目安エネルギー料金とは、年間の電気料金、ガス料金または灯油料金の目安を指します。



※(参考) 照明器具の統一省エネラベル

令和6年度のごみ収集カレンダーを配布しました

ID検索 1460

ごみは決められた収集日の朝8時までに出しましょう。



新年度のごみ収集カレンダーを広報にのみや3月号(本紙)と併せて全戸配布しました。

1年間(令和6年4月1日～令和7年3月31日)使用しますので、大切に保管してください。

また、次の施設でも配布しているほか、ホームページにも掲載しています。

配布場所 役場1階ロビー、ラディアン、町民サービスプラザ、町立体育館

令和6(2024)年度 2024.04.01～2024.03.31 2024.04.01～2024.03.31

ごみ収集カレンダー NINOMIYA +1 CHALLENGE ①一色、緑が丘

令和6年 4月							令和6年 5月						
月	火	水	木	金	土	日	月	火	水	木	金	土	日
*	*	ビン	資源物	資源物	資源物	資源物	*	*	*	資源物	資源物	資源物	資源物
8	9	10	11	12	13	14	7	8	9	10	11	12	13
15	16	17	18	19	20	21	14	15	16	17	18	19	20
22	23	24	25	26	27	28	21	22	23	24	25	26	27
30	*	*	*	*	*	*	28	29	30	31	*	*	*

生活環境課生活環境班 ☎71-5879

生涯学習ガイド

図書館通信

☎ 図書館

☎0463-72-6913(9:30から) FAX 0463-72-6914

講座名	とき	ところ	詳細	申込など	ホームページ
ちいちゃいおはなし会	3/13(日) 10:30~11:00	図書館 おはなしのへや	対象 1~3歳児とその保護者 内容 絵本の読み聞かせなど	当日会場で申し込み	
おはなし会	3/16(日) 10:30~11:00		対象 幼児・小学生(親子で参加可) 内容 おはなし、絵本の読み聞かせなど		

わらべうたであそぼう!

入門編

とき 3/20(水祝)
対象 0~2歳児とその保護者
定員 10組(先着順)
申込開始 3/1(日)



令和6年度通年講座

とき 4月~令和7年3月の毎月第3日
対象 0~3歳児とその保護者
定員 15組
申込開始 3/5(日)



共通事項

ところ ラディアン 和室 講師 桐岡眞澄氏
内容 わらべうた遊びを通して親子のふれあいを楽しむ講座です。 参加費 無料
申込 ホームページ、☎または図書館1階カウンターで申し込み

図書館 雑誌スポンサー募集

雑誌の充実を図るため、雑誌を寄贈いただいた企業などの広告を掲載する「雑誌スポンサー制度」を導入しています。

1月現在、7社から13紙を提供いただいています。

対象 企業・商店・団体など
広告掲載箇所 提供雑誌の表紙と最新号カバー、書棚
掲載期間 最初の雑誌提供時~翌年3/31
※年度ごとの更新制

申込 随時
その他 金額や広告サイズなど、詳細はホームページをご確認ください。



事業者の方へ

広報紙広告募集

ID検索 197

掲載方法 2色刷りページの下段
規格 ①縦45mm、横82mm
②縦45mm、横169mm
掲載料 ①10,000円/月 ②20,000円/月

ホームページのバナー広告募集

ID検索 204

規格 縦49px、横147pxのGIF形式
掲載料 町内事業者:5,000円/月
町外事業者:8,000円/月

共通事項

申込 申込書および広告案を窓口、郵送またはメールで提出
その他 詳細はホームページをご確認ください。
☎ 地域政策課広報統計班(☎71-3313)



にのみや町民大学講座

申込・☎ 生涯学習課生涯学習班

☎0463-72-6912 FAX 0463-72-6912

講座名	とき・ところ	詳細	申込開始など
隣の町を歩いてみよう 「大磯駅周辺の歴史をたどる」	3/23(日) 9:30大磯駅前集合 12:00大磯駅解散	内容 明治期の避暑地大磯、松本順によって開かれた海水浴場の変遷などをたどる。駅周辺の妙大寺(松本順墓)、新島襄終焉の地、照ヶ崎海水浴場の碑、OISO CONNECTなどを巡る。 講師 鷹野真子氏(大磯町郷土資料館 学芸員) 持ち物 筆記用具、飲み物、歩きやすい靴・服装	3/1(日)~ 定員 20名 参加費 200円

ラディアンの催し

催し物の問い合わせは、各問い合わせ先をお願いします。

☎ ラディアン
☎0463-72-6911

と き	催 し 物	場 所	時 間	入場方法	問い合わせ先
2回	梅の木幼稚園 おひなまつり音楽会	ホール	9:50~12:00	関係者	梅の木幼稚園 ☎73-2525
3回	第20回ラディアン・ピアノマラソンコンサート (下記参照)	ホール	9:30~16:50	無 料	町生涯学習課 ☎72-6912
6回	カラオケ発表会 ラディアンの舞台上で唄う会	ホール	10:00~16:20	無 料	杉崎 ☎080-5901-1207
8回	星槎学園高等部湘南校・ 星槎国際高等学校湘南学習センター 合同卒業式	ホール	10:00~12:00	関係者	星槎学園 ☎71-0991
12回	たちばな カラオケ発表会	ホール	10:30~16:30	無 料	黒光 ☎71-3501
12回~ 22回	自殺対策強化月間 パネル展示 (関連記事→P.4)	展示 ギャラリー	9:00~17:00 ※1	自 由	町子育て・健康課 ☎71-7100
14回	令和5年度食品衛生責任者講習会	ホール	14:00~16:00	無 料 ※2	平塚保健福祉事務所 食品衛生課 ☎32-0132
15回	第5回ともしびの会(心歌) カラオケ発表会	ホール	10:00~16:30	無 料	中村 ☎090-2306-4628
16回	アリス・ウォータース ドキュメンタリー 「WE ARE WHAT WE EAT」 上映会 他 (関連記事→P.13)	ホール	13:30~16:00	有 料 ※3	田中 ☎090-7637-0193
17回	ゆうき音楽教室 ピアノ発表会	ホール	13:30~16:00	無 料	藤澤 ☎070-9100-5091
23回	アンサンブルラディアント 第24回定期演奏会~流麗なる弦楽の調べ~ (関連記事→P.13)	ホール	14:00~16:00	有 料 ※4	保住 ☎72-6682
24回	二宮高等学校吹奏楽部 第40回定期演奏会	ホール	13:30~16:00	無 料	二宮高等学校 ☎71-3215
27回	第40回かながわ音楽コンクール コースピアノ部門第1次予選	ホール	11:00~18:30	無 料 ※5	かながわ音楽コンクール 事務局 ☎045-227-0779
31回	二宮町消防団入退団式	ホール	10:15~11:15	無 料	町消防課 ☎72-0015

※1 最終日12:00まで ※2 飲食店などの食品衛生責任者 ※3 入場料500円(高校生以下無料) 託児あり
※4 全席指定3,000円 ※5 3歳以下入場不可

第20回ラディアン・ピアノマラソンコンサート

ID検索 1751

と き 3/3回9:30~16:50(開場9:15)

生涯学習課生涯学習班 ☎72-6912

と ころ ラディアン ホール

内 容 事前に申し込みいただいた77組の出演者が、ピアノの名器「スタインウェイ」で演奏をつなぎます。中盤には、二宮演奏家協会のミニコンサートがあります。

定 員 500名

入 場 料 無料

申 込 不要。直接会場にお越しください。



☎無料Wi-Fiあります。

ラディアン館内で無料Wi-Fiが使用できます。

「愛のメロディー」が聞こえたら、
家に帰りましょう!



3月の流れる時間
17時00分

広報にのみや
令和6年3月号

じょうほう館（各種団体・関係機関）

第237回二宮ラディアン花の丘公園

みんなの朝市～ひな祭り朝市～

と き 3/3回 7:00～9:00 ※雨天決行
と ころ ラディアン花の丘公園（駐車場あり）
内 容 フルーツ・各種お弁当・焼き菓子販売など
主催・関 日曜朝市実行委員会
芦川(☎・FAX71-2293)

うみぴか

～二宮の海岸をピッカピカにしましょう～

と き 3/24回 10:00～11:00 ※荒天中止
と ころ 梅沢海岸周辺 集合場所 梅沢海岸トイレ前
内 容 海岸清掃 申 込 不要
持 ち 物 軍手(トングがあると便利です)
主催・関 うみぴか 田原
☒bigmasseur@outlook.jp

読書会『恍惚の人』

有吉佐和子著(新潮文庫)

と き 3/27回 9:30～11:30
と ころ ラディアン ミーティングルーム1
内 容 老人問題・有吉作品について語りましょう。
担 当 者 田中徳子氏
参 加 費 300円
申 込 3/1回～24回に☎で申し込み
主催・関 読書会 田中(☎72-0677)

NIELAポルトガル語学習

～遠くて近いブラジルを知ろう！～

①日常会話編：ブラジルからのリアルな情報提供もあり

と き 3/9回 9:30～11:00
講 師 チオゴ ナターリア マコム氏(ブラジル在住)
参 加 費 1,000円(初回のみ別途テキスト代1,000円)
申 込 3/1回～7回に☎またはメールで申し込み

②基礎編：ブラジル文化の紹介

と き 3/23回 10:30～12:00
講 師 ナチヴァ アサト カリナ氏(日本在住・
外国語講師)
参 加 費 500円
申 込 3/1回～21回に☎またはメールで申し込み

共通事項

と ころ ヴェルジ苑内ALMU館(中里776)
※駐車場あり
定 員 8名(先着順)
持 ち 物 スリッパ
主催・関 (一社)NIELA(二宮長寿の里国際交流協会)
安部(☎050-7103-6519)
☒kosyu@niela.jp

一色小学校区元気なコミュニティ協議会イベント 「大山信仰と二宮・大磯」

と き 3/9回 10:00～12:00
と ころ 町民センター 2Aクラブ室
内 容 江戸時代に盛り上がった大山詣。その全貌
と湘南西部域に与えた影響を紐解きます。
講 師 川島敏郎氏(伊勢原市文化財保護審議委員)
定 員 40名 参 加 費 500円
申 込 ☎またはメールで申し込み
関 根岸(☎080-8445-6947)
☒gakusyu@gen-comi.jp

にのみや子ども自然塾イベント

①にのみや プレーパーク

と き 3/2回、3回 11:00～15:00
内 容 自由な遊び・火おこし・ロープ遊び・コマ・
ヒンメリモビール作りなど
参 加 費 子ども:無料、保護者:100円/名
そ の 他 ・小学生だけで参加する場合、保護者の連絡先
を持参してください。
・3/2回は東大あとち祭りと同時開催(2月号参照)

②0～3歳親子の遊び場「さとっこ」

と き 3/12、26回 10:00～13:00
対 象 0～3歳児と保護者
内 容 自然の中で親子で自由に過ごし、昼に野
菜鍋を作ります。
参 加 費 1家族100円

共通事項

と ころ 東京大学果樹園跡地 ※駐車場あり
主催・関 にのみや子ども自然塾
☒kodomosizen@yahoo.co.jp



地元でキャンプ！

と き 3/29回～31回、4/26回～28回
※雨天中止
※1泊13:00～翌11:00(2泊まで選択可)
と ころ 東京大学果樹園跡地
内 容 キャンプ・火起こし体験、たき木を囲んだ
ライブなど
定 員 宿泊、日帰り含めて10サイト程度
※1サイトの利用は6人まで
参 加 費 宿泊サイト :6,000円/泊
日帰りサイト:4,000円/日
申 込 3/1回10:00から申込フォームより申し込み
そ の 他 キャンプ道具は持参してください。
共 催 東京大学果樹園跡地活用協議会
主催・関 (一社)あそびの庭
☒asobinoniwa2020@gmail.com



まちかど遊学文化コミュニティイベント 「伝筆^{つてびで}で季節を描こう」

と き 3/14(日)、20(祝)10:00~11:30
と ころ まちかど遊学文化コミュニティ
(二宮1931-3)
内 容 4月の干支(十二支)になぞらえて筆文字を
描きます。
講 師 宮前礼子氏((一社)伝筆^{つてびで}協会公認講師)
定 員 各8名(先着順)
参 加 費 3,850円(材料費など)
申 込 どちらか1日を選択し、3/14から各開催
日の2日前に☎またはメールで申し込み
主催・関 まちづくり工房「しお風」
神保(☎090-3142-9358)
✉shiokaze@mj.scn-net.ne.jp

第43回二宮町卓球選手権大会

と き 4/14(日)9:00~
と ころ 町立体育館
種 目 ①中学生男子・女子シングルス
②一般男子・女子シングルス(1部)
③一般男子・女子シングルス(2部)
対 象 ①、②：二宮在住・在勤・在学の方
③：二宮在住・在勤・在学の方で
卓球協会加盟の各卓球クラブ登
録会員の方
参 加 費 小中学生:300円、高校生:400円、
一般:500円
申 込 3/16(日)までに☎またはFAX、メールで申
し込み
主催・関 二宮町卓球協会
二見(☎・FAX71-8168)
✉pingpong.futami2019@gmail.com

町民活動推進補助金対象事業

相州わかなご寄席 開席記念「桂銀治独演会」

と き 3/23(日)14:00~(13:30開場)
と ころ 町民センター 老人クラブ室
内 容 公益社団法人落語芸術協会二ツ目のはな
し家による落語会「江戸の粋を現代に」
を開催します。
定 員 100名(先着順)
参 加 費 500円(当日参加は600円)
申 込 3/22(土)までに二次元コードで申し込み
※定員に満たない場合は、当日参加可
主催・関 相州わかなご寄席亭会 佐野
✉sosyu.wakanago@gmail.com



アンサンブルラディアント第24回定期演奏会 ~流麗なる弦楽の調べ~

と き 3/23(日)14:00~(13:15開場)
と ころ ラディアン ホール
内 容 弦楽アンサンブルによる演奏
出 演 ゲストコンサートマスター:白井篤氏(NHK
交響楽団)
曲 目 弦楽セレナーデ/スーク
弦楽六重奏曲2番/ブラームス ほか
定 員 500名
入 場 料 3,000円(全席指定)
申 込 ラディアン窓口よりチケットを購入
主催・関 アンサンブルラディアント
保住(☎72-6682)

WE ARE WHAT WE EAT

~未来につなぐおいしい解決策~in Ninomiya

と き 3/16(日)13:30~16:00(13:00受付)
と ころ ラディアン ホール
内 容 スローフードの母、アリス・ウォーター
ス氏の日本訪問ドキュメンタリー映画上映と、「ファーム・トゥ・テーブル」実
践者の方を招いたトークセッション。
入 場 料 500円(高校生以下無料)
申 込 二次元コードより申し込み
(当日申込可)
そ の 他 託児あり(事前申し込み)
主催・関 WE ARE WHAT WE EAT~未来につなぐ
おいしい解決策~上映会in Ninomiya実行
委員会
田中(☎090-7637-0193)



障害児福祉手当・特別障害者手当

日常生活において、常に介護を必要とする在宅の
障がいのある方に対し、一定の要件を満たす場合に
支給します。

対 象 ①障害児福祉手当(20歳未満)
②特別障害者手当(20歳以上)
※施設などに入所されている方は対象外
支 給 額 ①月額15,220円②月額27,980円
※令和5年度の金額(毎年4月に改定)
そ の 他 詳細はホームページをご確認
いただき、申請前にご相談く
ださい。
申 込・関 平塚保健福祉事務所生活福祉課
(☎32-0130)





相談や休日急患当番医などのお知らせ

各種相談事業

種別	とき	時間	内容	ところ・電話
心配ごと相談	第4回	13:00~16:00	家族関係・DV・相続・人権問題など	二宮町社会福祉協議会(☎73-0294)
無料法律相談	19回	13:00~17:00	認定司法書士への相談。相続、成年後見、不動産、交通事故など	町民センター(相談場所) 予約は地域政策課(☎71-3313)
無料オンライン法律相談	第4回	13:20~15:10	PCモニターを通じたオンラインでの弁護士相談。※収入・資産が一定基準以下の方	町民センター(相談場所) 予約は法テラス小田原(☎050-3383-5370)
手話通訳者相談	回	10:00~12:00	手話通訳者による役場手続の仲介	役場1階 福祉保険課(FAX 73-0134)
	回	14:00~16:00		
消費生活相談	回~回	9:30~16:00	身近な消費生活の契約に関することなど	平塚市消費生活センター(☎21-7530)
	回~回	9:30~17:00		かながわ中央消費生活センター(☎045-311-0999)
	回	9:30~16:30		
児童相談	回~回	8:30~17:15	ヤングケアラー、児童虐待に関することなど	保健センター 子育て・健康課(☎71-7100) 平塚児童相談所(☎73-6888)
		24時間		児童相談所全国共通ダイヤル(☎189)
	毎日	8:30~17:15 9:00~20:00	児童虐待に関することなど	心泉学園(☎71-0077) 子ども家庭110番(☎0466-84-7000)
小児救急でんわ相談	毎日	18:00~翌8:00	夜間の子ども急な病気やけがなどへの対処方法	かながわ小児救急ダイヤル(☎#8000) (ダイヤル回線、IP電話などの場合は☎050-3490-3742)
若者就業支援相談	回~回	10:00~17:00	15~49歳までの方の職業的自立に向けたサポート	県西部地域若者サポートステーション(☎0465-32-4115)
こころの電話相談	毎日	24時間	どんな悩みにも寄り添う、解決に向けたサポート	(一社)社会的包摂サポートセンターよりぞいホットライン(☎0120-279-338)
こころの健康相談	8回、13回、15回	13:30~16:30	専門医による相談または家庭訪問	県平塚保健福祉事務所(☎32-0130)
もの忘れ・認知症相談	19回			

休日急患当番医

ID検索 461

3回	箕島医院(内・胃・皮・小) 大磯町国府新宿402	☎71-0184
10回	二宮しおみクリニック(整・リウマチ・内・リハ) 二宮町二宮479-5	☎70-6288
17回	たけすえ小児科(小・内) 二宮町二宮904-6	☎71-9735
20(休)	西山クリニック(内・外・循・消) 二宮町二宮1285-1	☎71-1212
24回	横山医院(小・内) 二宮町二宮1048-2	☎72-2580
31回	大谷クリニック(内・消外・肛門外) 大磯町大磯962-1	☎60-3111

窓口受付時間 9:00~11:30、14:00~16:30 (厳守)
※眼科・耳鼻咽喉科は消防署へお問い合わせください。

〈夜間の当番医〉※急患以外は平日の診療時間に受診してください。

病 院 湘南大磯病院 大磯町月京 21-1 ☎72-3211
診療時間 17:00~22:00



持ち物 保険証、現金、各種医療証(交付を受けている方のみ)
その他 ・受診する前に、必ず当番医へ電話をしてください。
・できる限り、家族が付き添うようにしてください。

納期

ID検索 1051

- 国民健康保険税(10期)
- 後期高齢者医療保険料(9期)
- 介護保険料(10期)
- 保育料(3月分)

→4/1回

定例委員会等

名称	とき	時間	ところ
教育委員会議定例会	26回	9:30~	町民センター 3Bクラブ室
農業委員会総会	27回	9:30~	役場 第1会議室

各施設テレフォンガイド

町役場(代表)	71-3311	町民センター	71-0141
地域包括支援センター	71-7085	町民活動サポートセンター	
消防署	72-0015	子育てサロン(栄通り) (中里)	71-1120
火災時の問い合わせ	72-0119		
大磯警察署	72-0110		71-5479
ラディアン (生涯学習課) (サービスコーナー)	72-6911	保健センター	71-7100
	72-6912		
	70-1537		
図書館	72-6913	町民運動場	71-8032
ふたみ記念館	70-3210	観光協会	73-1208
町民サービスプラザ	70-3161	環境衛生センター-桜美園	72-3738

各施設の休館日

- ☆ラディアン・サービスコーナー・図書館・テニスコート・町立体育館・町民運動場
..... 4回、11回、18回、21回、25回
- ☆ふたみ記念館..... 4回、5回、11回、12回、18回、19回、25回、26回
- ☆町民サービスプラザ..... 2回、5回、7回、9回、12回、14回、16回、19回~21回、23回、26回、28回、30回
- ☆子育てサロン(栄通り・中里)..... 回・回・回
※栄通りは2回、16回開館、中里は9回、23回開館



新型コロナウイルスワクチンの無料接種は3/31回をもって終了します。

4/1回以降、以下に当てはまる方には、秋冬に新型コロナウイルスの重症化予防を目的とした定期接種を実施する予定です。(一部自己負担あり)

- 対象**
- ・65歳以上の方
 - ・60～64歳で心臓、腎臓または呼吸器の機能に障がいがあり、身の回りの生活が極度に制限される方、ヒト免疫不全ウイルス(HIV)による免疫の機能に障がいがあり、日常生活がほとんど不可能な方



☎ 子育て・健康課健康づくり班(☎71-7100)

定期接種の対象者以外でも、任意接種として自費で接種を受けていただくことが可能です。

神奈川県コールセンター (専門的な相談)
☎045-285-0719 24時間受付

在宅障害者タクシー利用助成券の交付

ID検索 207

町では、継続的に日常生活または社会生活に制限を受けている方にタクシーの利用助成券を交付しますので、ご活用ください。

- 対象** 下記のいずれかに該当する方
- 身体障害者手帳
下肢・体幹・視覚障がいの個別級1・2級に該当している方、または上肢・内部障がい(心臓、腎臓など)の個別級1級に該当している方
 - 療育手帳
A1・A2に該当している方
 - 精神保健福祉手帳
1・2級に該当している方
- 助成額** 1枚につき500円
- 交付枚数** 月4枚(年間48枚)
※人工透析で通院している腎機能障がい1級の方は、月6枚(年間72枚)
- 申込** 3/25日から福祉保険課窓口で申し込み
- 持ち物** 該当するいずれかの手帳
- その他** 施設に入所している方、自動車税または軽自動車税の減免を受けている方は対象外
- ☎ 福祉保険課福祉・障がい者支援班(☎75-9289)

春季火災予防運動

3/1金～7木 ID検索 2260

～火を消して 不安を消して つなぐ未来～

空気が乾燥し、火災が発生しやすい時季を迎えます。火の取り扱いに注意するとともに、お出かけやおやすみ前には、今一度火の元を確認しましょう。

火災予防運動中は次のことを実施します

- ・消防団詰所サイレン吹鳴(3/1金21:00から30秒)
- ・消防車両による巡回広報
- ・吾妻山公園来園者へ火災予防の啓発
- ・危険物移動タンク貯蔵所の立入検査
- ・消防本部と消防団の連携による消防訓練
- ・住宅防火訪問

(火災警報器10年交換の啓発)

※消防職員が機器を販売することはありません。

☎ 消防課予防班(☎72-0015)

ホームページに広報板の掲示物(チラシなど)が掲示できます

掲示できる団体 ○個人活動や企業などではなく、会則を有し、町民が過半数を占める団体

掲示できる掲示物 ○イベントや会員募集 ○町内で実施されるイベント

掲示できる期間 1カ月以内(原則、毎週金に掲示します)

申込

地域政策課窓口(役場2階)で申込書と掲示物を提出
※年度で初めて掲示する場合、次の書類の提出が必要です。

(団体などの会則・会員名簿・収支予算書・事業計画書・収支決算書・事業報告書など)

☎ 地域政策課広報統計班(☎71-3313)

町内に設置している広報板と併せて利用できるの
で、ご活用ください。



ID
検索
353

下水道作品コンクール

毎年、(公財)県下水道公社主催で相模川・酒匂川流域に位置する21市町の小学4年生を対象にコンクールを実施しています。同コンクールは、児童に「下水道の役割や必要性」について考えてもらうことを目的としており、今年は、書道の部(全2,798作品)、作文の部(全71作品)において、町内2名の児童が入賞しました。

書道の部



ともだ ひまり
友田 陽葵さん
(二宮小4年)



作文の部



みづき
小林 美月さん
(二宮小4年)

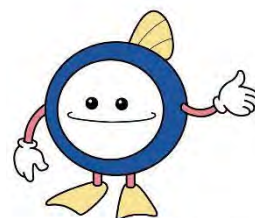

下水道マスコットキャラクター
「スイスイ」

善意の寄付に感謝

1/18日に、武井健一様((株)興電社会長)より創業100年を記念して、充電式チェーンソー(3基)、ヘッドライト(15個)、防犯ブザー(185個)をいただきました。



チェーンソーおよびヘッドライトは、令和6年能登半島地震における災害救助活動で活用させていただきます。



防犯ブザーは、4月に入学される児童へ配布し、登下校の安全対策に活用させていただきます。

コミュニティ助成事業

町では、宝くじの社会貢献広報事業の助成金を活用し、地域のコミュニティ活動に必要な備品や集会施設の整備、安全な地域づくりの事業を進めています。

今年度は、百合が丘自治会で地域社会の健全な発展と安全な地域づくりや住民福祉の向上に寄与することを目的に百合が丘2丁目会館(旧百合が丘老人憩の家)の備品を整備しました。



【購入物品】

- ・キャスター付き折り畳みテーブル
- ・軽量折り畳みイス
- ・折り畳みイス収納台車
- ・カーテン

※本事業は、宝くじの社会貢献広報事業費を財源として、一般財団法人自治総合センターが助成するものです。

