広報にのみや
第14号
発行所　二宮町役場
電話二宮68・353番
印刷所　池田印刷所
電話二宮120番

## 神奈川県農産物品評会

十一月二十八日～十二月二日

### 二宮園藝分場にて開催

…二宮町に農業試験場園芸分場が開設され、永い間研究努力によ…
…り功績を表したる事は、枚挙にいとまがないとまで言はれ、実…
…地に於て指導して居られる場長、藤田技師を始め各職員が同場…
…の声価を高めつゝある時本年は、開場五十周年を迎え、時あた…
…かも神奈川県農業まつりが行われるに当り当分場五十周年の祝…
…賀式に錦上花を添えるべく、神奈川県農産物品評会を共催され…
…る事になりました事は、分場始め二宮町として禁譲に堪えません…

尚以下試験場の模様を伺いますれば

現在の予算（昭和三十二年度）

人件費　七、四〇七、二〇七
事業費　五、六一九、四〇〇
作業資金　九五五、〇〇〇
施設及購入費　一、九九〇、〇〇〇

場所　園芸分場、神奈川県中郡二宮町二宮一、二一七
根府川試験地　小田原市根府川
三浦試験地　三浦市初声町

| 項目＼場所 | 園芸分場（二宮） | 根府川試験地 | 三浦試験地 | 合計 |
|---|---|---|---|---|
| 面積 | | | | |
| 建物 | 二、四三七 | 三〇三 | 二一八 | 二、九五七坪 |
| （敷地）果樹園 | 二三、四四九 | 四、二九 | | 一七、九五七 |
| 菜園 | 五、〇一八 | | 二、一〇三 | 七、一二〇 |
| 花温室 | 二、一〇八 | | 六九三 | 二、八〇一 |
| 道路 | 三一八 | | | 三一八 |
| 雑地 | 一八一 | | | 一八一 |
| 計 | 三三、五一二 | 四、五三二 | 三、〇一三 | 三一、〇五五 |

園芸分場は、農事試験場園芸部として明治四十一年に創立され、その目的は主に西湘地方にある柑橘の改善と、県下全般に栽培がなされていた梨、桃、柿、葡萄等の経済的栽培試験にあつた。大正年代になつて都市近郊のそ菜栽培が盛になるにつれて、それ等試験もとり行われるようになり、更に昭和の初めには花の試験研究も要請されて現在の試験研究の基盤がなされた。回顧して大正末期には関東大震災に会い、又昭和の世界才二次戦争には、ことの施設が農商省に貸与されて、一時試験研究は全く中絶の状態になつたこともあるが、県下八万の農家の理解と援助により、時代と共に復旧し改善されて、昭和二十八年機構改革により農業試験場園芸部と改称され、二宮には落葉果樹とそ菜及花きが、又根府川には柑橘（昭和四年設立）三浦には暖地園藝のそ菜と花き（昭和三十年設立）がそれ〴〵地に於て試験がとり行われるようになつて、県下地域の農業に幾分なりと寄与してきた。

その間、神奈川県が誇る数多くの新しい園芸品種を作出し、技術的にも都市近郊の立地条件に相応した新しい栽培を次々と普及段階に移りている。又毎年農家の子弟を実務見習に入場させて、晴耕雨読をモットーに技術を練磨して地方の中堅となり、或は農業技術者として園藝の特技を発揮し活躍し用度を高めその栽培に適する品種の改良⑦胡瓜茄子三浦大根、玉葱及地這胡瓜の原種維持と採種⑧水稲早植栽培と裏作そ菜の導入⑨夏期灌水によるそ菜の栽培⑩有色そ菜の栄養分析と栽培⑪ミスト機によるそ菜病害防除⑫温床土の組成と燻蒸の実用化（13）新農薬に関する実用効果比較

（温室花き）

①ストックの交配育種②菊、カーネーションの育種及優良系統選抜③夏作メロンの育成④温室土壌の燻蒸⑤赤かのこゆり優良系統選抜と繁殖⑥鉄砲ゆりの交配育種⑦山ゆりの腐敗防止⑧新農薬によるゆりの病害虫予防

（暖地園芸関係）

①三浦大根とトマトの新品種育成②甘藍花那菜、ブロッユリーの栽培改善③果菜類の催牙試験⑤早生三浦早晩馬鈴薯の採種⑥防風植大根の原種維持と採種⑥防風植とそ菜、花き⑦簡易ビニールハウスの高度利用⑧夏菊、寒菊の栽培⑨暖地に適当する球根の促成

今までに発表された主な実績

（柑橘）

(一)早生の宮川、中生の藤中、貯蔵の西山、等優良系統の選抜に成功したことが老廃改植に普及をつとめている。

(二)土壌の侵蝕防止と地力維持の試験成果により、敷藁蛸壺及深耕が行われ樹勢の維持がはかられつつある。

(三)摘果（花）や施肥、剪定の研究成果にもとづき、隔年結果の軽減防止に綜合技術を普及して生産の向上がはかられている。

(四)葉や土壌の栄養診断を行い施肥方法を確立して、生産結果の改善に寄与している。

(五)主要病害虫の発生経過を明かにして、薬剤防除法の確立をはかり又天敵を飼育して生産の安定がはかられている。

(六)貯蔵みかんの基礎問題を究明して、腐敗の軽減と品質維持の技術を普及し長期貯蔵の成果を高めている。

(七)戦時中柑橘園の畦畔利用甘藷作の研究成果により、柑橘樹の伐採整理を緩和した。

（落葉果樹関係）

①なし、もも、くり、すもも等の交配育種②なし、もも、かきの土壌管理③傾斜地の草地改良と果樹栽培④果樹園の牧草々生⑤もも、なし、かきの蓋枝斉定⑥なしの砧木⑦なしの銹果防止⑧夏期の灌水と秋肥⑨主要害虫の発生調査と新農薬の効果⑩ペカン栗の経済栽培⑪かき、もも、なし、ぶどう経済調査

（そ菜関係）

①春胡瓜の耐病性品種育成②早生トマト及トンネル用胡瓜茄子の品種改良③ネギの優良系統選抜④みの早生大根、中長人参、促成イチゴの品種改良⑤夏甘藍、菜豆、ピーマンの品種改良⑥ビニールの利用度を高めその栽培に適する品種

（残葉果樹）

(一)交配育種によつて、梨の菊水、八雲新高、旭又桃の白鳳、昭玉等を発表し、県下はもとより広く全国に栽培されている。

(二)各種類の果樹品種を比較研究して、そのなかから奨励品種を決定し本県の果樹栽培の生産性を高めている。

(三)梨桃の肥料試験の成果にもとづいて、施肥法が確立され、日本の果樹産業に寄与している。

(四)整枝剪定の適正な方法が研究され、これを普及に移して、本県果樹の新興産地育成に役立てている。

(五)各種果樹の病害虫防除に、新農薬の実用とこれが撒布技術を研究して一般に普及し果実生産の安定をはかつている。

(六)その他、果実管理とか品質改善に派生的問題を究明して、本果果樹産業に直接役立てている。

（そ菜）

(一)交配育種により胡瓜の相模半白、茄子の改良橘真二号、玉葱の二宮丸及湘南極早生、地這胡瓜、早生三浦大根等を発表して、県下に広く栽培され成果をあげている。

(二)各種そ菜の育苗技術を研究してその薬績を普及に移し、縣下そ菜栽培に寄与している。

(三)ビニール被覆の技術を研究して、各種果菜類の生産を高め、対外的輸送園芸に優位を占めている。

(四)農閑期利用の石垣イチゴとかホルモン剤による果菜類の結実促進乃至生育抑制の基礎的問題を究明して、本県そ菜の生産性を高めている。

(五)各種そ菜の病害虫防除に対し新農薬の実用効果を試験し、その成果を明かにして普及に移し生産の安定をはかつている。

(六)主要な果菜、葉菜等の優良品種を維持し、その採種を行い毎年県下に広く配布して農家の副利増進をはかつている。

（花き）

(一)交配育種により各色の早咲ストックと新しい菊の品種を作出し、簡易温室にこれを栽培奨励して本県花き園芸に寄与している。

(二)赤かのこ百合の系統選抜に成功し鉄砲百合の交配育種を行つてこれが繁殖法の研究と相俟つて、山村地帯の栽培普及に効果をあげている。

(三)新品種の導入比較により県下温室業者に直接利益を与えている。

以上御知らせしました仕事を御覧になりました后で、神奈川県農産物品評会の出品物を御覧になり即賞の日は相当数の出品がありますので御家庭の皆様で御出かけ下さいまして、県下一の野菜、果実を御買上げになり一家団らんの内に御賞味を願います。

品評会日程

十一月二十八日午前九時～午后三時まで……出品物搬入
二十九日午前九時～五時まで審査
三十日午前九時～五時まで一般公開
十二月一日午前九時より午后五時まで……一般公開
……出品物売渡し予約
十二月二日午前九時より正午まで
午前十時より正午まで
午后一時より三時まで
……一般公開
……褒賞授与式
……出品物売渡し

以上の様な日程でありますのでどうぞ皆様の御来場を御待ちして居ります。

## 二宮町の現状と將来

### 私はこう思う

二宮町広報委員長　神保忠次郎

二宮町の地理的環境を大ざつぱに見て見るならば、總面積の約三分の二を占る低丘陵地帯と、残余の平坦地とに分れると思う。そしてこれらの環境から生れてくる農産物は、袖ケ浦の水産物と合はせて我が町を潤し、尚隣接町村に豊富な農産物、例へば柑橘、落花生、玉葱、白菜等の産出を見るのであります。然し、これらの経済的環境は、いづれも自然の條件に左右されたり、或は企業的に後進性の強いものばかりで、近代化してゆく社会の進運におぼつかないと思はれる事は私一人憂慮するものではないと思います。從つて今後の町の発展に望まれる事は、大資本の進出による大工場の誘致と、それに附隨する住宅地域としての発展であろう。

工場敷地としての要件を、二、三あげるならば、地價、交通、水道、下水の設備等の点に於て、好条件である事が望ましく、特に河川を利用しての汚水の廃棄は、工場建設を一層容易にするものと云へましよう。先般、高座郡陵瑞町役場、或は寒川両町の広報情況を視察に參りました所、当方面に於ては、相模川に附属する平坦地が開発され、相模川が工場の設置に十分大きな役割を果して居るのを見ま した。工場誘置が出來、そこに働く人々にとつて又、他都市に通勤する人々にとつて、高度の文化生活を享するものとしての住居については、首都圏整備法等を考へてみても大東京の近郊市街地的形態を取りつゝある実情を見る時、前提となる住宅地域の新しい構成は、必然的な急務と云へましよう。現状に於て、国道沿線に尚相当の住宅が出来ても、才二段の構へとして葛川河川に沿ふ秦野街道沿線の平地、及び低丘陵地帯を利用すべきであると思う。向ふ十年乃至三十年後の県下の埋立可能地の最大限度三百六十万坪、農耕地の宅地への転換は年間三百余町歩、かくて限られた土地の中に、食糧増産計画と調整させてゆく新しい町づくりの一環として、低丘陵地開発と高度の利用化は、隣接町村に遅れを取る事なく、又大きく動いてゆく時代のバスに乗り遅れる事なく、新路線の開拓として力あるものと考へている。

次に講堂兼公民館の建設敷地について申し上げるならば、現在の建設予定地ではまづいと思はれます。その理由を一、二述べますと、鉄道複々線工事がこゝ二、三年の間に行はれる事、更に、列車の運行による騒音と、建物の密集に依つて起る環境の悪化があげられます。それでは他に候補地なきや。小学校裏手の吾妻山中腹に、それを見出すのでありますが。その理由は、環境の良好な事と観光的見地からであります。即ち小学校に近くして建物の窃集が避けられ、依つて火災による類焼率は低くなり然も換気よく小高い丘の上に聳え立つ威容は、駅頭に降り立つ観光客の目をそば立たしめ、一歩館内に入りて四方を見渡せば、こゆるぎの山野、靜かに起伏して袖ケ浦の波濤に据を洗い、夕鐘、老松をふるわせて古へを今に蘇み返らせる趣きは、此の地ならではと思はれます。整地に多大の費用がかゝると申す方も居られますが、それは現在の予定地を整地費に当てゝ尚余りあると思はれます。二宮町の発展ある將来を考へ、所信の一端を述べ、皆様方の御一考に供する次第です。

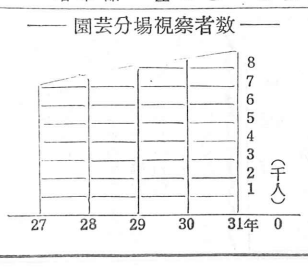


### 一町の人口動態

昭和32年11月1日現在

| | |
|---|---|
| 世帯数 | 2.741世帯 |
| 人口総数 | 13.409人 |
| 男 | 6.632人 |
| 女 | 6.777人 |
| 出生11人 | 死亡10人 |
| 転入98人 | 転出60人 |

# 学校教育

## 教育長新任の挨拶

市川榮次郎

教育は次代の国民を作り上げる最も重要な制度にもかゝわらず、一部の人を除いては、余り関心をもたれていなかった。或教育学者は大衆が学校の事をよく理解する迄はよい教育は行われる筈はないと言っている。

文部省の統計によると日本には現在四三、〇五三の学校と、七五四、八六三人の教員と、二一一七九、八二七人の生徒（幼児、児童生徒、学生）がいる。教員と生徒と合せると、日本の人口の四分の一が教育関係で生活していることになり、重要な社会層を作っている。

この教師や学生生徒は日本の国運と極めて密接な関係をもっているのであって、將来の日本を背おう之等の人々の考え方や、行動は教育によって培われるものである。特にその時期最も人格陶冶をし易い青少年期であって、教育関係の人々の考え方が現在を貫いて未來を支配するわけで学校教育の重要性を強張する所以である。

学校教育の場を完備に努められたり、学校経営に出来る限りの経費を支出したり、教職員の給与を改善したり乏しい財政の中に懸命の努力を続けられるのは多とするがまだ充全とは思われない。その国なりその地域社会なりが学校教育に十分な経費を投ずる事は最も賢明な投資であると思う。

学校教育をとりまく数々の問題がある、先生の勤務評定、小、中学校の教科書、児童生徒の道徳心の低下、教科課程、さては新しい教育制度そのものに問題がある、日本の経済は之を許さない。然し要は教育に関係ある人々がその使命を深く考え、国の將来を深く慮って眞に子供を愛することを望ましい行き方である。

私は教育長として当面の考えを申し述べて御批判を頂きたい。

その(一)は学校給食である。戦後物資の不足から学童の栄養、健康の点から生れた学校給食は、その後学校給食法の制定を見て全国都市学校の七五%、町村学校の二五%が実施されている。子供の健康が將来の活動に影響する事を考え御研究を願いたい。

その二は義務教育を卒えた勤労青少年に更に高等高校卒業の資格と学力をつける定時制高校の設立である。働く人達に夜間を利用して高校の課程を修める制度である。先進国では六、三、三、と長い義務教育が行われている国が多いが、然し此の年令層に高等学校の教育を授ける事は色々の面から考えるべきである。中学校の施設と教授力を利用し、定時制高校の分校を開設して若い人々に夢と希望を持たせたい。

以上申述べ御批判を頂きたく旁に新任の挨拶とします。

# 観光協会々員募集

当二宮町観光事業も昭和二十六年発足以来御協力により今日に至りました事は、各位の御熱心なる御支援と御厚礼申し上げます。

此度観光協会を強化し、名実共に備へた団体とし開発と施設の拡充に万全を期し度く全町の有志各位に御賛同を得たく御願いします。

総べて観光事業は一様一端ではありません。其の土地の環境で異なるもので、名所旧跡や天然資源に恵まれて居る土地、又は人工施設をして観光客の誘致に全力を尽してる土地があります。観光を産業として取り入れる方法には色々あると思いますが、今日町発展について考へるなら、農業あり、商業、漁業とあり、何れも大切な産業ですが、今後は都心に近いだけ当町は住宅地か観光地となって外貨を獲得する事も考へられます。それには有志各位の御援助に依り施設の拡充其の他、宣伝等に相当の資本を必要とします。現在の二宮が観光地として発足以来六年を経過しました。今、東都の周辺で湘南の二宮と言へばアノ海岸のバンガローかと聞かされます。観光地としては未だ幼稚ではありますが、成す可き施設や仕事は多くあるのです。今迄の観光協会は設置されて居るとは云へ、名称のみで会員は極く少数です。随って事業を計画しても実行力が無く如何に焦慮しても致し方が無く遅れば せ乍ら会員を広く募集して、観光協会を充実し、内に、外に呼びかけるのが最善かと思い、此度募集する事になりました。然し一般の方々の中では観光協会に加入すれば何か恩典があるかとお訪ねになるのですが、年一口百円は観光協会の経常費となり、比の会費が運営に、宣傳に、施設の一部の費用ともなるもので、其等の方法により一人でも多くの観光客を二宮町に誘致して、お小遣いを落して貰う事が目的です。此の得たる金額は町民には直接と間接の差こそはありますが、二宮町に落ちる金額に間違はありません。落して貰つた金額の中には利益金も含んで居りますが考へ方を替へるならば営業の運転資金ともなるのでないかと思われます。斯様に考へる時は町の発展に寄与する事が大きいと考える次第です。観光も産業の一部である以上特殊団体で経営すべきものとは考へられません。二宮町の発展を念願なる時全町一丸となり観光協会に協力して下さる事が理想でもあり、当然であるとも思考されますので会員募集に際し一言申し上げる次方でありまらん事を熟望いたします。

終りに臨み御参考の一例を申し上げます。本夏六、七、八の三ヶ月間の二宮駅に降車された人達は五九四、〇三〇人でした。この降車人員の七割を勘弱其の他定期乗車の通勤される方とし、一割五分を一般町民の公私用者又は遊山旅行と看做し残りの一割五分を夏の観光客として計算すると人数は八九、一〇四人となります。今此の人達が煙草とキャラメル等を買求められたとして、一人百円づつ二宮でお小遣いを使われたと假定して概算で表すと実に驚く可き金額となります。この数字は飽迄概算ではありますが一応うなずける事ではないでしょうか、次の表示を御覧下さい。

二宮駅本夏の一日の降車人数

| | | |
|---|---|---|
| 6月分 | 5.057人×30＝151.710人 | |
| 7月分 | 5.507人×31＝220.280人 | |
| 8月分 | 5.551人×31＝222.040人 | |
| 計 | | 594.030人 |
| 定期通勤者 | 70% | 415.821人 |
| 町民の公私用その他 | 15% | 89.104人 |
| 観光客 | 15% | 89.104人 |
| 1人100円当りのお小遣として概算するとき | | 8.910.400円 |

以上の如く外貨の獲得には大切な産業と思考されます。

二宮町観光協会長　西山喜八郎

# 選管委員決る

十一月一日より新らしい左の方が選挙管理委員になられました。

委員長　二見八郎　川匂二四三番地
委員　相馬正雄　二宮一〇九一番地
〃　西山庄平　中里七三五番地
補充員　西山淺五郎　二宮八三二番地
〃　添田栄次郎　二宮二八九番地
〃　野川菊八　山西八五五番地

# ※法人税の確定申告書は期限内に御提出下さい※

法人税の確定申告書の提出については、法人税法によりますと事業年度終了の日から二ヶ月以内であることは御存知のとおりでありますが、最近期限内に申告書を提出されない法人がかなりの数にのぼっております。申告書を期限内に提出されませんと無申告加算税を課せられ、余分な税金を納めて戴くことになり非常に不利なことになりますが、期限内に申告書を提出されますと、納付税額の半分を期限内に納付すれば残額は三ヶ月間の徴収猶予が認められ、利子税は日歩三銭が二銭となり督促状もその期間とされません。したがって延滞加算税も徴収されないことになります。以上のような訳で、申告書を提出されるとされないでは相当の開きがあるわけですから申告納税制度の建前をよく理解されて法人の自主的な申告を望んでやみません。

尚当署といたしましては、無申告の法人に対しては近く特別調査を実施する予定になっておりますので、まだ申告書を提出されない法人は至急提出していただくよう御注意申し上げます。

平塚税務署

# 米の配給通帳の更新

## 十二月より取扱い注意

例年のとおり来る十二月には、新らしい米の配給通帳をお渡しすることになります。取扱上については今までと何ら違った点はありませんが、消費者の皆様方にぜひ実行していただきたいことは米の通帳には、その家庭の配給量と金額が記入してあります。

米屋さんがお米の配達をいたしますときは、必ず通帳を持参いたしますので配給量と金額を確認して受領印を押して下さい。

# ◆早い通報少い損害

## 26日から全國火災予防運動

今年も火災のおきやすい季節をむかえ来る二十六日から十二月二日まで!!早い通報、少い損害!!を標語に、全国火災予防運動がおこなわれることになり、このほど消防本部で具体的な計画がまとまりました。

十一月二十六日　横断幕の掲出、立看板の掲示、待機、管内巡視警戒、二十七日、待機、管内巡視警戒、二十八日、各戸立入査検査、火の用心等のパンフレット配付、夜間待機、管内巡視警戒、二十八日、晝間警戒待機、本部員等の器械器具点檢、夜間防火映画等実施、三十日、待機、警戒、農業まつり応援、一日前日と同じ、二日、横断幕、立看板等撤去行事終了。

但し農業まつり応援は前日同様である。

# 後任教育長に市川榮次郎氏

二宮町教育委員二見八郎氏は九月三十日任期満了につき新教育長に市川榮次郎氏が就任された。尚新教育委員に夏苅辰五郎氏

## 後任校長に宮戸英夫氏

二宮小学校長金子喜補氏はこの程本校を最後に三十七年七ヶ月にわたる長い教員生活から身を退くことになり、後任に大野才一小学校から宮戸英夫氏が就任された。

!!柳川、渡辺さん全国青年大会に

本県代表選手として青年会より柳川初江（砲丸投）渡辺陽子（手芸品出品者）が十日よりの大会に派遣された。

# 所得税

第二期の納期は十一月三十日限りです。

納期内に完納されまして明るい正月を迎えましょう。期日に遅れますと利子税額、延滞加算税額等余計の負担となりますので是非共納期内に完納して下さい。

納税は最寄りの銀行、郵便局または税務署の窓口へお納め下さい

平塚税務署

# 通対面交

## 人は右—車は左

習慣は恐しいもので、左側通行のくせはなか〳〵直らないようです、知らず〳〵のうちに左側を歩いていることがあります右側通行になってからの統計よりますと、右側通行により交通事故一件に対し、左側通行は三件の割合になっています。

ですから右側通行の方がずっと安全だといえます、また万一交通事故にかゝった場合にもこの対面交通を守っていますと有利です。

道路の横断は正しく

車のすぐ前や後断はやめましょう。道路を横断するときは、安全な場所と自動車の流れの切れ目のときを選び、右と左をよく確めてすみやかに横断すること。交通事故で死傷した方の三人のうち一人は道を歩いていた人です。その内の六割道路横断中の人です。

◇学童の通行を護りましょう。
◇安全運転をしよう。
◇自動車の安全整備を忘れずに。
◇フミ切りは安全を確めてから。
◇自転車は左端を一列に。
◇自轉車の一時停止をしよう。
◇道路に車や物を置かぬように。

# （映画会）

日時　十一月二十九日　午后六時より二宮小学校（入場無料です）
主催　神奈川県　共催　二宮町
一、ニュース、マンガ、防火映画
劇映画

# 間週人権

十二月四日から十日まで人権週間です。

〃明るさはまず
人権の自覚から〃

# 家屋調査

固定資産税の基準年度による、全家屋の調査は、十一月下旬より明年二月までの間に、役場税務課員が皆さんのお宅に伺います、課税の公平を図るため行いますので何分の御協力を御願い致します。

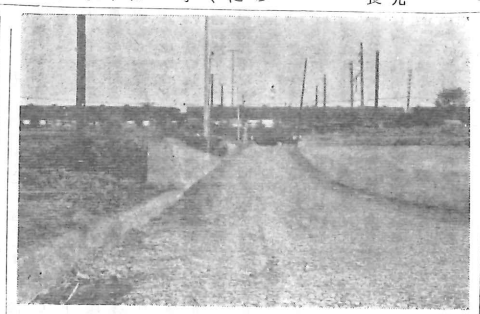

# 釜野入口道路改良工事完成

山西釜野邪落入口道路は、鉄道線路より七十米の間が九尺巾の上両側が高いため踏切えの見通しや自動車の通行が不自由な状態であったが今度土地所有者、関係者の協力を得て巾員を四米に拡張し勾配を是正したので明るい道路となり、土地の利用度も一段と高められる事と思います。

写真は完成した道路

# ★自衛隊の募集

項目　少年隊員
受付期間　十二月十四日迄
志願資格　十五才～十七才未満中学卒業（又は見込者）
項目　二等陸海空士
二等陸海空士の第三次募集は近日より募集開始されます。くわしいことは役場におたづね下さい

# 広報原稿募集

原稿募集＝町政の発展を図るため広く皆様方より原稿募集いたします。忌憚のない御意見をお寄せ下さい。原稿は一千字以内〆切は十日まで（次号十二月二十五日）