広報にのみや

第28号
発行所　二宮町役場
電話二宮68・353番
印刷所　池田印刷所
電話二宮120番

町の人口動態

昭和34年11月1日現在

世帯数	2,842世帯
人口総数	13,659人
男	6,736人
女	6,923人
面積	8.96km.²

納期カレンダー

4月 固定資産税 一期
4月 軽自動車税 全期
6月 町民税 一期
7月 固定資産税 二期
8月 町民税 二期
10月 全 三期
12月 固定資産税 三期
1月 町民税 四期
2月 固定資産税 四期

納税はその日〜の心懸け

更に二三万余円追加される

第三回定例町議会開く

一般会計

九月町定例議会は九月二梅ノ木、地積一反九畝十六十九日に役場会議室に招集され、本年度二宮町才入才出追加更正予算案を初め議案十六件の審議がなされ次のとおり決定し、午後九時二十二分閉会した。

議案の内容

○議案第36号・専決処分事項報告

次の契約は議会の議決を得て締結すべきであるが急施を要したので専決処分をした。

①横浜トヨタディーゼル株式会社よりトヨタ消防車用シャシー壱輛と畠山ポンプ製作所より消防自動車ポンプを購入契約のこと。

②東京トヨタ自動車株式会社より山林（二宮町中里字歩）を取得契約のこと。

○議案第37号・人権擁護委員の推せんについて意見を求める

○議案第38号・固定資産評価審査委員会委員の選任

○議案第39号・教育委員会委員の選任

議案第37号〜第39号は別項に紹介。

○議案第40号二宮町職員定数条例の一部を改正する条例

○議案第41号・二宮町職員の給与に関する条例の一部を改正する条例

○議案第42号・二宮町特別職の職員の給与に関する条例の一部を改正する条例

○議案第43号・教育長の給与及び勤務条件等に関する条例の一部を改正する条例

○議案第34号・立会演説会の公営に関する条例

提案者より撤回の請求があり撤回された。

○議案第35号・選挙公報の発行に関する条例

この執行については時間的、技術的に無理があるので否決された。

○議案第47号・町税減免処分承認のこと

納税者二名に対する減免の処分が承認された。

右十二の議案は原案のとおり決定した。

議案第41号〜第43号は国家公務員給与法の改正に準じて暫定手当の五パーセント本俸へ繰入れと、初任給の引上等により給料表の改正をおこなった。

○議案第44号・二宮町歳入歳出追加更正予算

○議案第45号・二宮町国民健康保険特別会計歳入歳出追加更正予算

○議案第46号・二宮町国民健康保険直営診療所特別会計歳入歳出追加更正予算

議案第44号〜第46号については別項に掲載。

○議案第47号・町税減免処分承認のこと

○臨時出納検査並に例月出納検査の結果報告

監査委員より検査の結果ことに決定したので町長に送付することになった。

が報告された。

衛生向上の排水管設置に関することゞについて経済委員長より委員会での審査の結果が報告され、採択する

○議案第42号・二宮町特別職の職員の給与に関する条例の一部を改正する条例

議会、選管、監査各事務局職員は兼任であるので定数から削除したこと、最近の教育施設拡充に伴う教育機関の事務部局を八名より十名に増員した。

○議案第41号・二宮町職員の給与に関する条例の一部を改正する条例

教委に善波氏

町長は、第三回町議会定例会で議会の同意を得て、十月一日教育委員、人権擁護委員、固定資産評価審査委員を任命した。

○固定資産評価審査委員会委員

橋川良作（58）元町議会議員、農業、一色四二、任期三年、前委員石田仁三郎氏の後任

○人権擁護委員

市川圭蔵（68）硝子販売業、二宮八四六、任期三年、再選

基本選挙人名簿の縦覧

基本選挙人名簿の調製が出来ました。十一月五日から同月十九日までの間、毎日午前八時三十分より午後五時まで二宮町役場で縦覧に供します。

第三次 追加更正予算の概要

新農山漁村建設交付金128万円

第三回町議会定例会で一般会計、特別会計の追加更正予算がきまり、一般会計追加更正予算額は二、一三〇、一四一円で本年度二宮町才入才出予算総額は六五、三〇五、六三二円となります。町診療所特別会計については五八〇、九〇五円の追加更正予算がなされ総額は七、八〇二、一四〇円。　国民健康保険特別会計では追加更正予算額が六四七、九一四円なされ総額が九、一〇四、一九五円となりました。その内容のあらましは次のとおりです。

◇二宮町歳入歳出追加更正予算

（歳入）①町税三一五、八五〇円増。②地方交付税二四三千円減。⑥使用料及手数料一三、〇六〇円増＝戸籍住民登録一二、五〇〇円増、プール使用料九、四四〇円減。⑥国庫支出金四、二五、一三七円増＝昭和33年災開拓道路復旧事業工事費負担金など合計五件の負担金及び補助金。⑦県支出金同釜野農道復旧事業工事費額は内原線側溝新設、原田負担金一、六六五、七一五円増＝新農山漁村建設総合施設補助に一、二八三千円を初め内原線及中向浜線道路改良工事補助金など他十件。⑧寄附金一六一、六〇〇円減＝工事変更による受益者寄附金の減。

但し消防施設費受益者寄附金六万円増。⑪雑収入一二四、九七九円増。

（歳出）⑵役場費二六一、六九七円増＝職員の給与改正による増額、退職者二名の退職金そのほか、⑶消防費五五、六九四円増＝し尿処理、同未払フィルム代等すべて場の土地購入費。⑩統計調査費五、八二五円増＝経済、人口各統計調査費と国勢調査費など。⑪選挙費三九七、三五九円増＝新農山漁村建設交付金に一、二八三千円を初めそのほか農道改良事業費など。⑨財産管理費二、〇一〇円増。⑬諸支出金七六、五〇〇円増＝原動機付自転車標識購入費と中南バス購入による負担金。

◇二宮町国民健康保険直営診療所特別会計歳入歳出追加更正予算

（歳入）⑧寄附金一四八、一三七円増＝元内科医師宮谷直太氏退職金等の給与費（歳出）①役場費六七、九六七円増＝給与改正による増額分と事務上の需用費など。②保険給付費五九七、三六八円増＝診療報酬請求書審査負担金及び診療報酬請求書審査負担金不用額。⑥予備費四二、五七九円増。

（歳入）手数料七、四六〇円増＝督促状発布による手数料ほか。⑦繰越金六四〇、四五四円増＝前年度繰越金

◇二宮町国民健康保険特別会計歳入歳出追加更正予算

（歳入）①役場費六七、九六七円増＝給与改正による増額分と事務上の需用費など。②保険給付費五九七、三六八円増＝診療報酬請求書審査負担金及び診療報酬請求書審査負担金不用額。⑥予備費四二、五七九円増。

（歳出）①施設費五四五、一六七円増＝前年度繰越薬品代、同未払フィルム代等が三四七、四八八円を初め診療用、事務用の備品費と給与改正による追加額等。

⑤諸支出金三四、一〇〇円増＝歯科医師会加入負担金

県医師会館建設費金負担金⑥予備費一、六三八円増。

◇二宮町国民健康保険特別会計歳入歳出追加更正予算

（歳入）手数料七、四六〇円増＝督促状発布による手数料ほか。⑦繰越金六四〇、四五四円増＝前年度繰越金

（歳出）①役場費六七、九六七円増＝給与改正による増額分と事務上の需用費など。②保険給付費五九七、三六八円増＝診療報酬請求書審査負担金及び診療報酬請求書審査負担金不用額。⑥予備費四二、五七九円増。

成人の日

"感想文募集"

一、主旨〃成人の日〃は成人に達した男女青年の新しい門出を祝福する日である青少年にも亦、将来の幸福を祈念する厳粛な日であります。

此の日にあたり、この感激を記念し、今後引続き自主的に、心身の修練に務め人に公民としての権利、義務の自覚、又大人になつた事を自覚し自ら生き抜こうとする抱負、希望、感想等の原稿を募集します。

二、主催二宮町教育委員会

三、テーマ……成人の日を迎えるにあたり公民としての自覚、抱負、希望、感想等

四、応募者資格……昭和十四年一月十六日より昭和十五年一月十五日までの出生者

五、締切……昭和三十五年一月十日正午（当日消印有効）

六、発表……昭和三十五年一月十五日の成人式にて発表

七、原稿……原稿用紙四〇〇字詰五枚以内程度。応募作品は一人一編とする。

原稿は一切返戻しません。優秀作品三位までは広報にのみやに掲載。

八、送付先……二宮町教育委員会事務局（公民館内、電話二宮局五四二番）

九、原稿……昭和三十五年一月十日消印有効

就任のあいさつ

教育委員　善波義光

このたび教育委員を命ぜられたものです。

教育は深く考えれば考えるほど難かしいことだと思います。

人間個人の「認識の論理」と「生きる論理」とを育成することで、知能をつけることゝ人格を価値づけることは車の両輪とでも考えられます。即ち「認識の論理」は「生きる論理」を抱擁し「生きる論理」は「認識の論理」を抱擁しなければなりません。

可愛いゝ子供達が現代から将来に向つてどんな社会を築いていくであろうか。そしてその中に生きて果して幸福に暮していくだろうか、子の親として殆んどの人が考えていることだと思います。よく世の奥様方から「私の子に限つてはそんなことを」とよく耳にするのですが、この短かい言葉が悪を生んでいることがよくあります。

ちかごろ若い人の世界と大人の隔りは厖大な厚い壁で中断されているとしか考えられません。一般に「理一、町民の方々に教育の目的だと思います。

以上の一考察を中枢といたしまして教育行政の運営に対して。

昭和三十四年一月十五日

谷川信氏の後任

善波義光（三四才）川匂一八四、会社取締役、任期四年、前委員長

このたび教育委員を命ぜられたものです。

教育は深く考えれば考えるほど難かしいことだと思います。

人間個人の「認識の論理」と「生きる論理」とを育成することで、知能をつけることゝ人格を価値づけることは車の両輪とでも考えられます。即ち「認識の論理」は「生きる論理」を抱擁し「生きる論理」は「認識の論理」を抱擁しなければなりません。

可愛いゝ子供達が現代から将来に向つてどんな社会を築いていくであろうか。そしてその中に生きて果して幸福に暮していくだろうか、子の親として殆んどの人が考えていることだと思います。よく世の奥様方から「私の子に限つてはそんなことを」とよく耳にするのですが、この短かい言葉が悪を生んでいることがよくあります。

ちかごろ若い人の世界と大人の隔りは厖大な厚い壁で中断されているとしか考えられません。一般に「理一、町民の方々に教育の目的だと思います。

以上の一考察を中枢といたしまして教育行政の運営に対して。

昭和三十四年一月十五日

谷川信氏の後任

善波義光（三四才）川匂一八四、会社取締役、任期四年、前委員長

「理由なき自殺」「理由なき犯罪」という言葉があります。

教育は深く考えれば考えるほど難かしい言葉で、大人の目から見て理由がなくても彼等には相当困難な理由がある。

三、教育は不備不覚でなければならない。

四、校長や教員と結びつかない。

教育は理論から実践へと重大な時期にあたつて自ら省みてまことに心もとないものを感じます。

幸い知人に教育界で活躍しています

教育委員会事務局に御問合せ下さい。

臨床的教育の実態で容易に

願い致します。

○教育委員、善波義光（三四才）川匂一八四、会社取締役、任期四年、前委員長谷川信氏の後任

に見えない苦労を知つていただきたい。

教育予算の増額を図るべき（教育への投資は最大のよい投資である）

教育は不備不覚でなければならない。

校長や教員と結びつかない。

申すまでもなく教育行政は皆様ともつとも広範な関連をもつています。百年後に残したい社会を考えるとき重大な時期にあたつて自ら

七、五、三合同祝に御協力を

二宮町新生活促進会、婦人会

二宮町は多年新生活促進運動に努めて来ましたが、此の度結婚並に七五三祝の簡素化について、県の指定地区になりました。申すまでもなく新生活運動は、生活を改善し之が合理化をはかる等、そのねらいは大きいものと存じます。然しながら旧来の風習や伝統に動かされて、之が改善は容易なものではありません。

私共がこゝに、七五三の合同祝賀式の御賛同を願う所以のもとは、服装の簡素化をなすことによつて、国家の資源を大切にし、個人の経済を確固にし、服装の差別の余りない、心持よいお祝をし、且つ共同の喜びを味い、祝賀の意義を大にするためであります。何卒奮つて御参加下さい。資産豊かな方も此の趣旨に御賛同いただきたくお願いいたします。

七五三祝賀式要領

一、式場・川匂神社
二、日時・十二月十五日
　第一回　午前十時
　第二回　午後二時
　何れかをお選び下さい
　尚此の間にも行います
三、服装・通学服に限る
　実用的な服装、同じような余り差別のない服装を希望します。附添の方も簡素に願います
四、神宮の御祓料は各自任意
五、記念品・七才の方には記念品・三才五才の方には風船
六、共催・二宮町新生活促進会、二宮町婦人会

式次第

一、はじめのことば　二宮町新生活促進会長
二、お祝のことば　二宮町長又は代理者
三、のりと　お祓い　川匂神社神官
四、おとこさんのことば　代表　数名
五、おわりのことば　二宮町婦人会長

該当のお子様御父兄の方は御賛同いたしましたら、もよりの婦人会支部長さんまで御申出下さい。（尚御案内状は七才の方には出します）

× × ×

新しい法定傳染病

急性灰白髄炎（小児麻痺）

小児に対し最も恐しい病性の患者であること。疑似気、急性灰白髄炎（小児麻症や保菌者には適用できない。

③収容

急性灰白髄炎が発生したときは患者発生状況、環境及び主治医の所見、患家の意見等を総合的に検討し決定する。

収容する患者は発病後三週間以内の者。

この病気は乳幼児には強い感染力があるため強制収容を必要とするが、急性期間の移送が予後に悪影響がある場合は、その期間自宅治療が認められる。但し大人ばかりの家で他に感染の心配のないときは自宅治療も出来る。

④移送の経費

市町村が負担する。

⑤収容期間

患者の収容期間は三週間以内を目標とする（此の期間が急性期）

⑥費用の負担

市町村の指示または承認した患者の治療に要した費用は法定伝染病の例により市町村が負担する（但し、急性期の三週間を限度とする）

⑦三週間以後の治療

患家の経済状況等により治療費の支払が困難の場合は、児童福祉及び身体障害福祉法により保護者の申請で治療費が軽減される。

★お伝え

伊勢湾台風の救援金品恵与に対し名古屋市長より、〃梅沢西山様〃宛に感謝のお礼状がまいつておりますのでお知らせします。

◇応募規定◇

ポスター募集

日曜画家のみなさん

来年の二月一日に行われる一九六〇年世界農林業センサス（詳細は前号に掲載）のポスターに応募して下さい。

ご存知のように、戦後、農業生産は伸び、農家のくらしは豊かになりましたが、もつと〜豊かな農家と近代的な農業にしたいというのが多くの人々の願いです。いま、農林省では近代的な農業を作るための設計図を画こうとしています。

この基礎になる診断書が世界農林業センサス（農林業の国勢調査）です。正しい診断は六〇〇万農家一戸一戸の協力で生れ、正しい設計農政が生れます。あなたのポスターはそのために使われます。

○明るく、農家に理解しやすいもの。
○年世界農林業センサス（詳細は前号に掲載）のポスターに応募して下さい
○次の文字を入れて下さい
「一九六〇年世界農林業センサス」「昭和三五年二月一日」「農林省、農林統計協会」
○（規格）…縦一〇三糎、横七二、八糎
文字を含めて五色以内
（送り先）横浜市中区日本大通り一ノ五、神奈川県企画渉外部統計調査課
（締切）昭和三四年一一月一五日（同日付消印有効）
（発表）入選発表は一一月下旬発行の「農林統計」「農林時報」等で行う。入選者には別に通知されます。

（賞）
一席　農林大臣賞　一名
副賞　参万円
二席　農林統計協会長賞　二名　副賞壱万円
佳作　記念品　若干名

第17回町民体育大会終る

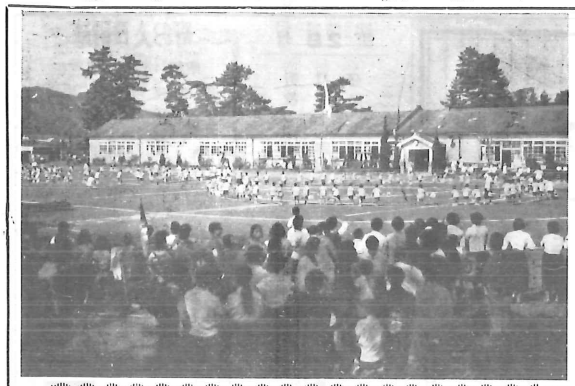

町民体育大会は部落対抗の綱引で愈々盛上本年度で第17回を数え、去る10月11日好天に恵まれ二宮中学校庭で盛大に行われた。此の日開会に先立つて上京中の新潟県中郷村青年町旗を先頭に各部落プラカード、青年旗、役員、選手と華やかに入場式が行われた。「競技に当つてはフェアプレーの精神で貫きます」の選手代表天野君（下町チーム、三位酒商組合チーム）の宣誓に大会の幕は切つて下され、かくて大会は盛会裡に幕を閉じた。夕日に映える国旗は君が代と共に降納さ

破り初優勝を遂げた。猫袋り白熱戦の内、少数精鋭釜一般飛入り種目で、勤務で上京中の新潟県中郷村青年町旗を先頭に各部落プラカード、青年旗、役員、選手と華やかに入場式が行われた。「競技に当つてはフェアプレーの精神で貫きます」の選手代表天野君（下町チーム、三位酒商組合チーム）の宣誓に大会の幕は切つて下され、かくて大会は盛会裡に幕を閉じた。夕日に映える国旗は君が代と共に降納さン大会としての和やかな進行は圧巻でした。レクレーションの巡回相談所が開かれますので、国民福祉年金のうち障害年金の裁定請求書に該疾認定診断書を提出される方は漏れなく御利用される様お知らせ致します。

又新たに身体障害者手帳の交付を受ける人達もこの機会を利用されねがい致します。

身体障害者・身体障害児巡回診査更正相談所開設

1主催　神奈川県中福祉事務所
2後援　神奈川県民生部
平塚公共厩業安定所、平塚保健所、二宮町役場、日赤中地区、中郡社会福祉協議会、中郡身体障害者福祉連合会
3日時及び場所
○実施月日　11月27日（金）
○実施時刻　午前10時より午後4時まで
○場所　二宮町公民館
受付は午後2時まで（但し二時以後は受付け致しません。）
4実施事項
イ、身体障害者手帳交付申請手続
ロ、更正医療給付判定（18才以上）
ハ、育成医療の相談（18才未満）
ニ、補装具の交付判定
ホ、厩業相談
民生委員
へ、生活相談
5事業実施厩員
身体障害者福祉事務所関係厩員　三名
県庁関係厩員社会福祉課　一名
県庁関係厩員判定医師
眼科医　一名
〃　耳鼻科医　一名
身体障害者更正相談所関係厩員整形外科医　一名
身体障害者更正相談所関係厩員　事務員　二名
平塚公共厩業安定所関係厩員　事務員　一名
平塚保健所関係厩員ケースワーカー　一名
役場吏員　二名
民生委員　二名
6指定事業所
イ、神奈川県義肢製作所
ロ、ホシノフオーム研究所

内輪橋架替工事につき通行止

県道、秦野〜二宮線の内輪橋（農業試験所前）を来る十一月十日より明春三月十日までの予定で架替工事が施工されます。

工事期間中は全面的に通行止めとなりますので小型四輪車、二輪車、歩行者等の通行路は元町公会堂前を経て河原橋に至る葛川沿いの迂回道路を利用することになります。

又秦野行バスは試験場前を折返し運転されますので御迷惑ですが、暫くの間御協力下さる様県より通知がありましたので御知らせします。

略図

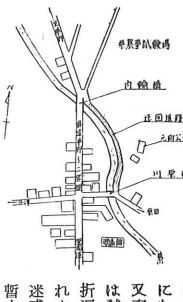

〜行政視察を回顧して〜

梅沢西町区長　野川菊八

さる十月二十三日二宮町役場主催で助役さん及び役場職員二名と各部落区長にて甲府市の表札金戸運動の状況を視察、研修してまいりました。

其の日は秋晴の好天気にめぐまれ、朝二宮駅発下り列車に乗車し、四方の景色をながめながら雄大な富士山を望みつゝ富士駅にて身延線に乗替一路身延にて下車し、身延山を参拝、再び身延駅より乗車甲府市に到着し甲府市役所に一同出頭視察、研修の表札金戸運動についての御話を承り又いろ〜な事業内容を研修しました。

それより市内の旅館に一泊、其の夜の団欒にて四月一日より区長に就任して以来の重荷を一夜にして甲府市に御土産として献上し、翌朝出発、一路昇仙峡に行き天下の奇岩絶景を見物して帰路に向つた。

行政視察について大変学ぶべき事がありました。今後町の行政にも参考にすべき事を痛感しつゝ家に帰つて報告、研修の表札金戸運動を続けていた。

二宮町青年会指導者講習会

二宮町青年会指導者講習会は教育委員会、青年会共催で十月二十四、二十五日伊勢原町大山武田館で参加四十名（内女子十二名）で開催された。青年会活動の基盤を確認しようとする熱心な受講生は深夜までつづいた日程に自由時間も返上活発な討論を続けていた。

〃講評〃櫛田先生談

①町独自の講習会は非常に多数参加は良い。③はじめての計画だが問題点に真剣に取組んでいる。④くらしの問題の時間を入れた点は非常によいセンス。⑤しかし日程の時間は厳守せねば駄目、分科会、全体討議ももつと余裕を持ちたい。次回は改めるようとのことでした。

印鑑事務についてお願い

印鑑の届出及び印鑑証明願をされる場合は次の事項に御注意下さい。

一、本籍又は住所を有する方並事務所を有する法人の代表者はその市町村において印鑑届ができ、印鑑証明願が出来ます。

二、印鑑の届出は一人一種です。但し法人の代表として別に届け出ることは差支えありません。

三、印鑑の届出は必ず本人が来て下さい。本人が来られない場合は印鑑届出済の成年者二名の保証人を必要とします。

四、未成年者又は禁治産者は自ら届出が出来ませんので印鑑届出済の成年者二名の保証人を必要とします。

五、改印の場合は旧印も合せてご持参下さい。

六、印鑑証明願も本人が来て下さい。病氣又は止むを得ない理由のため本人が来られない場合は委任状をご持参下さい。（委任状は五円の収入印紙を貼つて下さい。）

七、委任状を提出する時は委任される人の印鑑を御持参下さい。

八、登録してある印鑑を紛失又は盗まれた時はすぐ役場へ届出て下さい。

駅前に巡査派出所

〃町民の安寧、幸福を保護する警察〃上、中、下町管内の駐在所でありました中町駐在所が廃止され新しく二宮駅南口に駅前巡査派出所が設置されましたので御知らせします