広報にのみや

第46号

発行所　二宮町役場　電話二宮(0463)7-0767

印刷所　池田印刷所　電話二宮(0463)7-0120

町の人口動態

昭和37年6月1日現在

世帯数	3,140世帯
人口総数	14,144人
男	6,917人
女	7,227人
面積	8.96km

納期カレンダー

4月 固定資産税 一期
4月 軽自動車税 全期
6月 町県民税 一期
7月 固定資産税 二期
8月 町県民税 二期
10月 町県民税 三期
12月 固定資産税 三期
1月 町県民税 四期
2月 固定資産税 四期

納税はその日々の心がけ

近づく参議院議員選挙
正しい選挙で正しい政治

七月一日は、参議院議員通常選挙の投票日です。私達のくらしを豊かにし住みよい社会を造るには、よい政治が行われなければなりません。それには主権者である私達が、正しい政治を行う私達の代表を、明るい、きれいな選挙によつて選ぶことです。つまり選挙は政治のもとであります。ところがこれほど大切な選挙であるのに、その実態は買収や供応などの悪質な違反が多くなかなかきれいになりません。これではわが国の民主政治はいつまでたつてもりつぱになることはできません。このことをよく理解し、私達の代表には正しい人を選び、正しい政治によつて、よい国づくり、よい町づくりをしたいものです。こうした意味での正しい選挙が一層推進されるよう次に公明選挙の記事を掲載します。

公明選挙

買収や供応をなくそう

新らしい国づくりのために　尊い一票を行使しよう

選挙は国民の自由に表明せるこの決議、公明選挙推進の中に公正な選挙が行なわれずつて公明かつ適正に行わなければならない、ということは今さらこに、くどくどしく述べる必要もないことであり、公明選挙の実現こそ、長い間の国民の願望でもあります。

政治に対する信頼をそこなうように、政治、

… 会員に手を引かれて会場へ …

老人を労つた敬老会
高令者123名招待

ことしの町敬老会は、青年会、婦人会の皆さんの協力で、5月27日公民館で盛大に開催しました。当日は、80才以上の高令者123名（男　43名、女　80名）を招待、記念品に湯のみ茶わんを全員に贈り、舞踊や劇などの与興も入りお年寄りの長寿を町をあげて祝した。

高令者代表※ありたい〟と立派なあいさつもあり、お年寄りの不自由な体を手をとつての青年会、婦人会員の歓迎、接待には何時になく、ほほえましい風景であつた。終日笑と拍手のうちに楽しかつた一日を終了した。

※〝私達年寄りは、今后も良いおばあさん、良いおじいさんで〟と立派なあいさつもあり、お年寄りの不自由な体を手をとつての青年会、婦人会員の歓迎、接待には何時になく、ほほえましい風景であつた。終日笑と拍手のうちに楽しかつた一日を終了した。

この敬老会は、大正4年の町青年会創立と同時に歩み今日まで青年会、婦人会の手で育てられている。

その人に投票するときに決めた主なわけ

前の総選挙世論調査で

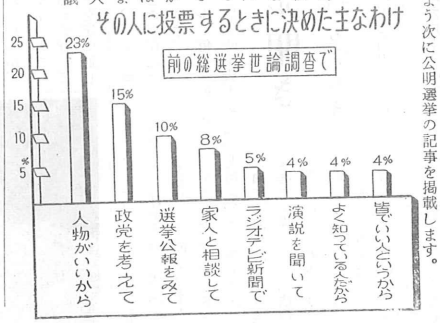

政党政治への不信頼が軍閥政治の遠因となり、悲惨な敗戦へのつながりとなつたことを考えるとき、どうしても、明るく正しい選挙、公明選挙の推進徹底に邁進しなければなりません。

自治省選挙局管理課の統計による年令別棄権率表によりますと二十才代の棄権率が三十二%となつており、選挙権を得て間もない二十才代、希望あふれている筈の二十才代がこのように高い棄権率を示していることに私達は深い注意を払わねばなりません。一概にも言えませんが政治への不信頼がこの高い棄権率の一因ともいえましょうか。それこそ祖国日本の隆々たる前進の姿を示していると考えられます。同じ年令の人達が十数年前に、炎熱わくが如き南海の果に、寒風肌をさす北海のきわみに、尊い身命を捧げて、母国のため、私達同胞のために散つていつたのであります。父や兄、愛しの吾が子が、何を考え、何を望んで死んでいつたのでしようか？　それこそ祖国日本の隆々たる前進の姿であり、「後に続くを信ず」という一言を残して敢然として死地に突入した特攻隊員の深い願は、再びこの様なことのない明るい日本ではなかつたのでしょうか。

終戦以来十数年、祖国の復興は全世界の人々の目をそば立たしむものがあります。然し一面また、前記のように暗い選挙が私達の周囲を取りかこんでいます。残された私達は、今度こそ、揃つて明るい国づくりのために、正しい政治へ参与のために、私達のもつ尊い一票を行使しようではありませんか。

明るい国づくりへの前進は清く正しい投票より生れ出づるものであり、在天の英霊も始めて、につこりとして微笑まれることでありましよう。

〝公明選挙コント〟
ココダナ教

―あら、今月もまた赤字よ。困つたわ。

ミチ子さんは家計簿を開いて、まゆをしかめた。ご主人の、といつてもまだまだ新婚の気分も抜けきらないヒロシ君が、どれどれとのぞきこむようにした。

ふたりの視線が合つて、ニツコリ笑つた。

―でも結婚早々出費が多かつたんだから、キミだけのせいじゃないさ。

―それはそうだけど。

ふたりで、これから家計をひきしめてゆこうと、暗黙の誓いがかわされたとき、ドアをひそかにたたいて、

―おりいつて、

と、その男は言つた。

夜の来客があつた。

新世帯を持つてから、ここのアパートを夜訪れてくるいて、まゆをしかめた。ご客は、マレだつた。ふたり主人の、といつてもまだまだは顔を見合わせ、いま時分だ新婚の気分も抜けきらなだれだろう？というサインいにヒロシ君が、どれどれとを示した。

のぞきこむようにした。ヒロシ君が立つてドアを

ふたりの視線が合つて、あけた。

ニツコリ笑つた。この町は、いま選挙運動

―でも結婚早々出費が多かのまつ最中だつた。候補者つたんだから、キミだけは互いにしのぎを削り、火のせいじゃないさ。花を散らし合つていた。

―それはそうだけど。アパートの訪問者は、こ

ふたりで、これから家計の中のひとりの運動員だつをひきしめてゆこうと、暗ヒロシ君は会社の庶務に黙の誓いがかわされたとき勤めていて、いろいろ世話

―おりいつて、をする役がらなので、この

と、その男は言つた。中でブラ

―これはほんのごあいさつですが……

見るとデパートの商品券だつた。ミチ子さんの頭の

―私だつて……

―ノドから手が出そうだつたよ。

と、ヒロシ君が言い、ミチ子さんも、

と、うわ目を使つた。

―ぼくは先輩に教えられてココダナ教の信者になつているものだから……

と、ヒロシ君が言つた。

ミチ子さんは

―ココダナ教つて、なあに？どんな宗教？

と、いぶかしげにたずねた。

―何か心に迷いが先じたとき、下腹にグツト力を入れてハハン、ココダナ？と自省するのさ。迷いはたちどころに消える。

ミチ子さんも笑つた。そして今から夫と同じココダナ教の信者になろうと決心した。

改正された児童扶養手当
受給資格の幅広がる
手当も増額　資格者は役場係へ

ことしの一月から父親とから一年以上見捨られていて生計をともにしていない児童の福祉をはかるため、児童扶養手当が支給されている。

これは、昨年の十月、児童扶養手当法が成立したために生れた制度です。

この手当の対象児童は中学校卒業までのもの、しかし満十五才でも学校に入つているときは、その卒業まで）は、①父母が離婚した児童、②父が死亡した児童、③父が重い身体障害である児童、④父の生死が一年以上明らかでない児童、⑤父が行方不明である児童、⑥父が刑務所や拘置所などに拘禁されている児童。

この手当の受給者は、母または、祖父母、おじ、おばなどの児童を養育している者、また他人でも実際に養育していれば受けられる者。

ける者、または児童が厚生年金、国民年金、恩給などの公的年金を受けているとき、また、手当を受ける者が、前年一定額以上の収入ある場合は受給されない児童一人の場合、前年の所得が十三万円以下でなければならなかつたが、これが十五万円以下と受給制限がやわらげられた。

受給資格者の手続

受給できる人の申請によつて支給されますので、受給資格のありそうな人は、役場民生課に認定申請書を提出され手続をして下さい。

手当額「○内は改正前のものです」は、児童一人に月八百円（同額）、二人だと千四百円（千二百円）、三人以上の場合は、一人につき四百円（ところで、去る四月、児童扶養手当法が改正され、五月から手当が増額、受給を支給されます。

また、いままで手当を受けることのできる人は、児童一人の場合、前年の所得が十三万円以下でなければならなかつたが、これが十五万円以下と受給制限がやわらげられた。

国民年金の福祉年金の支払は九月六日からです。受給者は、福祉年金所得状況届を（六月中）に役場へお出し下さい。

交通事故をなくそう

規則守って通行しよう

春の交通安全運動は、好成績のうちに終ったようですが、交通問題は、最近の交通量の急増で交通事故はたえず、まだまだ解決されないで大きな社会問題となっております。

年間に全国で交通事故のための死傷者数は、日清戦争のときの戦死傷と同じだといわれ、「交通戦争」と新聞などでは書きたてています。

しかし、交通問題は、戦争とは違い、お互が相手の立場に立って愛情をもっての妨げとなり、また危険のうちに終ったようですが、交通問題は、最近の交通量の急増で交通事故はたえず、まだまだ解決されないで大きな社会問題となっております。

年間に全国で交通事故のための死傷者数は、日清戦争のときの戦死傷と同じだといわれ、「交通戦争」と新聞などでは書きたてています。

しかし、交通問題は、戦争とは違い、お互が相手の妨げとなり、また危険ですからやめましょう。

⊙横断の方法…道路は、まつすぐに横断しなくてはなりません。道路をななめに横断しますと直角に横断したのに比べ、時間が長くかかり、それだけ危険にさらされる時間も多くなります。

⊙左折と右折の方法と合図

◇交さ点で、左に曲ろうとするときは、できるだけ道路の左側によつて回り、右に曲ろうとするときは、できるだけ道路の左側によつて交さ点の中心から離れたり自転車どうしでならんで通行していますと、交通外側を大廻りすることになつております。左折や右折をするときは、いつ、人がとび出してくるか、ほかの道路から車がくるかもわかりませんから速度をおとして注意して廻らなければなりません。

◇左に曲り、または右に曲ろうとするときの合図…左または右手を上にあげる。右に曲ろうとするときは、右手を右の方に水平にのばしまたは、左手を上にあげる。左手を左に水平にのばし、まに曲ろうとするときは、左

⊙狭い道路から広い道路に入るときの注意…狭い道路から広い道路に入ろうとするときは、いつたん止るか、速度をおとして、広い道を通行している車を先に通し安全をたしかめてから進まなければなりません。

⊙横断歩道での注意…横断歩道を通るときは、歩行者の前を横切つたりしてはなりません。

⊙踏切における注意…踏切を渡るときは、いつたん止まつて、安全をたしかめなければなりません。

⊙夜間における注意…夜間自転車に乗るときは、前方を照すあかりと後方から見える赤色のあかり、または赤色の反射器をつけなければなりません。これは進行方向の道路などを見きわめるに大切であり、また相手方の自動車などに早くわかるように、ぜひとも必要なものです。

⊙割込みなどの禁止…交さ点や踏切のてまえで止つて進行している自動車などの前方に割り込んだり、赤色の反射器をつけなければなりません。これは進行方向の道路などを見きわめるに大切であり、また相手方の自動車などに早くわかるように、ぜひとも必要なものです。

⊙そのほかの注意

①自転車の二人乗はやめましょう。②荷物は落ちないようにしつかり結びつけておく。③傘をさしたり、づきんを目深くかぶるなどして乗ることはあぶないです。④道路で競走したり、手放し、片手などで乗ることは危険ですやめましょう。

自転車運転の心得

自転車に乗るときの注意

自転車どうしでならんで通行していますと、交通

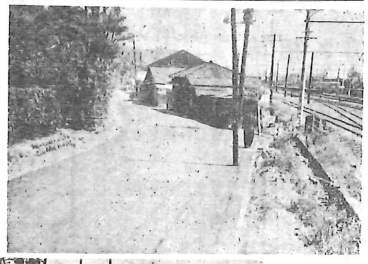

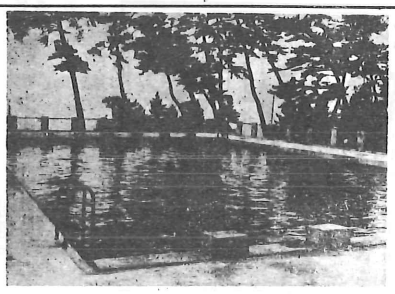

…開場をまつ町営プール…

近づくプール開き

子供を水難から守ろう

水のシーズンがになる季節です。とくに、近くなり子供がいられるどこの家庭毎年涼をでも、子供の水遊びには、求めてく十分注意され、事故のない

る人でにぎわう町営のプール、バンガローは準備もす夏をすごしたいものです。

同時に水での事故も心配み、七月町でも、プールでの水浴七月より者の安全と衛生を守るため開場しま毎日職員を派遣して指導にあたります。

次に、バンガロー、プールなどの利用についてお知

C型六、七人用(五ケ)五百円。E型十五人用(一ケ)千五百円。E型三十人用(一ケ)二千八百円、S型七人用(二ケ)千五百円。

⊙袖ケ浦海水浴場…男性的な海水浴場として泳法の熟練者には、最適地ですが、それだけに非常に危険でもあります。水浴には、赤い標識の旗を左右に立てますので、そのなかで浴いで下さい。町では、水浴者を水難から守るため救助員を毎日派遣します。

子供10円で利用していただきます。

⊙プール…毎日午前8時30分～午后6時、大人20円、子供10円で利用していただきます。

⊙バンガロー…A型二、三人用(六ケ)三百円。B型四、五人用(十四ケ)四百円

明るい一家

心配ごと相談室

だれにも言えない生活上の「なやみや、心配ごと」などの相談に応じる七月心配ごと相談室は、次により開きます、ご利用下さい。

○とき…7月18日(水)10時～15時

○ところ…二宮町公民館

統計調査

仕事の状態を調査

梅沢が指定地に

総理府統計局では、また七月一日に「就業構造基本調査」という統計調査をおこなうことになりました。

この調査は、全国から一万八千はどの調査地域がえらばれ、その地域に住んでいられる皆さんの仕事の状態やその内容などを知らせていただく調査です。

人々に仕事の機会をもつと多くあたえ、適切な雇用対策をたてることは、国や地方公共団体にとって、もつとも重要な問題であることは申すまでもありません。

この調査は、これらの問題を解決するために必要な統計資料を作ることを目的としています。

当町では、梅沢部落の一部が調査地域として総理府より指定されました。

指定された家庭には、近日中に調査員がお伺いして調査をさせていただきます。

なお、この調査で調べた事柄は、統計をつくるためとを他にもらしたり、これを課税の資料などに利用することは、法律で固く禁じられており、調査員はもちろんのこと調査関係者がこの点なんのご心配なく正確な統計が作られるよう協力をお願いします。

商店も調査

七月一日現在で

全国の商店について、その分布状況と商業活動の実態を明らかにするため、本年の七月一日現在で全国一せいに実施することになりました。

この調査は、統計法にもとづく指定統計で、通商産業省が主管となつて調査するものです。昭和二十七年以降二年毎に行なわれてお

り、今回、その六回目に当ります。

対象商店には、近日中に調査員が伺がつて調査をさせていただきますので協力下さい。

なお、この調査も統計の資料にだけ使用され、ほかの課税資料などには利用されませんので正確な資料ができるよう協力下さい。

小中学校 通学道路一部完成

ことしで全面完成へ！

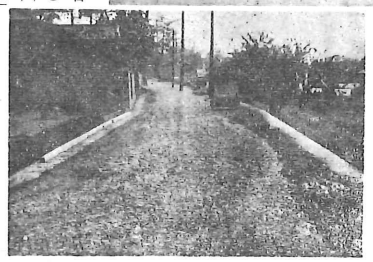

…一部改修なつた向原線(上)と下向浜線道路(下)…

町の道路のなかでも交通量の多い、小学校＝梅沢間の内原線と中学校＝中町間の中向浜線道路の一部改修工事が終り、写真のように完成しました。

内原線は、今回、梅沢踏切＝小学校南側間の延長二百二十二米を工事費百七十七万円で側溝を完備、全面舗装をした。

ことしも引続いて小学校下＝公民館間の延長二百二十米を工事費二百十万円で全面舗装工事をします。

中向浜線は、巾三米六のものを巾五米に広げ、中学校西側より西へ百二十米を工事費六十万円で改修、側溝も新設しました。この通路もことし、中町公会堂までの百四十米を巾五米に広げ工事費二百三万円で改修します。

（37年度所得税の予定申告と納税は7月31日迄です）

火災発生

一刻も早く一一九番え

不注意により火災を起したり、火災を発見したときは、なによりも早く"火災通報"を受けますと役場で専用電話一一九番で役場（消防本部）え現場をはつきりと通報して下さい。

火事は、一刻をあらそうものです。火災専用電話一一九番は、火災通報のほかには使用しないで下さい。

健康家庭57世帯を国保で表彰

町国民健康保険では、町の国保に加入されておられる家庭で、三十五年度の一年間、一度も医師の診療や薬剤を受けなかつた、また、保険税を納期内に完納された家庭に"健康家庭"として四月二十七日町公民館で記念品を贈り表彰しました。

当日、表彰を受けた健康な家庭は、元町の高橋ちようさんほか五十七世帯で、町国保加入世帯千四百七十世帯（三十六年度当初）の約四パーセントの家庭が表彰を受けたことになりますことしも、三十六年度分の健康家庭を近いうちに表彰することになつております。

近よると危険

東海道新幹線に送電

東海道新幹線は、工事が進み二宮附近は、早期試験運転がおこなわれるので六月十五日から電車線路（運転用架空線）に二万五千ボルトの特別高圧電気が送電されており、近よると危険です。とくに危害が起らないよう次に注意して下さい

○竹竿、棒きれなどで電線に接触したり、石コロなど投げないで下さい。

○電線に接近しないこと。

とくに道路橋上から電線に向って放尿などして生命を失うようなことがあります。十分注意して下さい。