広報にのみや

第52号
発行所　二宮町役場　電話二宮(0463)7-0767
印刷所　池田印刷所　電話二宮(0463)7-0120

町の世帯と人口

昭和39年2月1日現在	
世帯数	3,311世帯
人口総数	14,549人
男	7,157人
女	7,392人
面積	8,96km²

納期カレンダー

4月 固定資産税 一期
4月 軽自動車税 全期
6月 町県民税 一期
7月 固定資産税 二期
8月 町県民税 二期
10月 町県民税 三期
12月 固定資産税 三期
1月 町県民税 四期
2月 固定資産税 四期

○納期前納付に報奨金
税金を納期前に納めますと報奨金が交付されます。

盛会だつた成人式

成人327名招待

満二十才に達した青年男女を祝う一月十五日の成人の日に、当町でも町内の成人者三百二十七名を公民館に招待、祝賀式が盛大に催された。

この日出席された若人は百六十三名で来賓多数の祝福を受け、これからの前途を祝福し合つた。

祝賀式は第一部「成人の日を迎えて」の感想文の入賞発表があり次の方が入賞された。

一位　脇　俊治（越地）
二位　原　新一（中町）
三位　峰尾安邦（川匂）
佳作　菅野久美子（茶屋）
　　野川　等（梅沢）

第二部の式典では記念品の贈呈と町長始め来賓のお祝のことばを受け、また成人を代表して石井威雄（中里）君から「これからより良い社会の一員として努力します」と力強い答辞があり、第三部にはいり「明るい町をつくるには」のテーマで、町長はじめ町関係者と若い人達で真剣な話し合いが行われ、相互の理解と協力を深めて正午すぎ、記念撮影をして式を終りました。

なお、感想文募集で一位に入賞された脇俊治君の作品を別に掲載しました。

議会の役員決る

正副議長を再選

長谷川議長（上）と池田副議長

昨年12月町議会定例会で議会正副議長の選挙や常任委員会委員の選任などおこない議会の役員を決めた。

なお、委員会の名称や所管なども次のように変つた事務です。

カッコ内は各委員会の所管

議長　長谷川　潤（再）
副議長　池田　準一（再）

総務委員会（財務、恵務、人事、広報、統計、消防、戸籍住民登録、税務、出納選挙管理委員会、固定資産評価審査委員会、監査委員議会事務局などの事務及びほかの委員会に属しない事務）委員長…西山勇吉、副委員長…原清蔵、委員…西山八郎、内藤億、池田準一

社会文教委員会（社会福祉国民年金、保健衛生、清掃事業、国民健康保険、診療所、職業補導所、学校教育社会教育、教育委員会などに関する事務）委員長…杉崎芳三、副委員長…水島利雄、委員…森祥三、鳥海甚太郎、長谷川潤

経済観光委員会（農林水産畜産、商工、観光、土地改良、農道、農業委員会の事務）委員長…野崎幸雄、副委員長…原兼太郎、委員…山崎宗晴、田代良輔、水島清造、村山正雄

建設委員会（道路、橋りょう、河川、水路、水道、都市計画、建築、災害土木などの事務）委員長…西山伊吉氏を再任、収入役には、役場前民生課長松木敏氏を選任することに同意した。

小田原厚木線対策特別委員会＝委員長水島清、副委員長小林安太郎、委員…野谷仲造、原兼太郎、杉崎芳三、小林安太郎、野谷

水島助役を再任

一月町臨時議会で、町助役および収入役の任期満了により、後任助役に水島幸

入賞（1位）感想文

成人の日を迎えて

山西231　脇　俊治

〝五才の子供の片言の相手をしながら、突然つきあげてくる抵抗し難い血の愛情を感じた。自分は恐らく、この子供への烈しい愛情を死ぬまで背負いつづけることだろう。こう考えながら…」これは井上靖の例の有名な「北国」という詩集の中の一節である。がこの極めて通常の親が子供を歌つている一節を、成人の日を間近に控えた私はなぜか繰返し〳〵吟ずさんでみました。

自分が戦災遺児で多くの自分と同じ運命の友を見そういう友には、心から強く生きてくれと言わずにはいられない。私の母も、そういう友の母親も、この詩の〝抵抗し難い血の愛情〟を何度感じたであろうか！また私が自分の将来、自分の子供に同じ感情をいだくであろうか！これは単に親が子供に対する動物的本能愛ではない。

人間にはそれぞれ知性があり、教養があるから、母として結婚して、幸福円満な家庭を画いていたであろう。今、母が働いている姿を見ると、いつも、一刻も早く自分が働いて楽になつてもらいたい、幸せになつてもらいたいと思う。

私と同じ運命の人は、みんな、少差あるが同じ考えだと思う。こういう考えがありながら一方では、私達は若い。その余りにも誘惑も多い。金さえあれば幾らでも遊べる。もう大人だから金さえ払えばなんの制約は受けない。将来を見通さず、応々にして心の安定性を欠いているわれわれは、現実の目の前に両手を開いて誘つている誘惑に溺れてしまいがちである。未来はわからない。ゆえに不安がある、現在や過去はわかつているから楽しい。しかし、未来が不安だと言う理由で、未来を放棄してはならない。

前日、不慮の死をされた前米国大統領のケネディは、大統領選に立候補したときに〝現在ソ連国民は現実の生活を否定して、未来の幸福のために邁進している。しかるに、アメリカ国民は未来を放棄して、現実生活だけを享楽している…〟と言つて全米国民に、彼のニューフロンティア政策推進のために犠牲を強いたのである。ケネデイのこのことばは次代を荷なうわれわれ一人一人が如何にして生くべきかのアドバイスをも与えてくれているではないでしようか。

〝現実を否定する〟と言つても、現実生活を放棄してしまうことではない。ただ歴史に押し流されてふわふわと生きていつてはならぬということである。

私は天文学のことはわからない、しかし、やがて太陽が焼えつきるとき、地球がなくなる時が来ることだろう。そのときまでずつと天文学的数字の、すなわち何億年かよくわからないが人類の歴史は続くだろう。今までも続いてきた、その何万年、何億年の人類の歴史において、わずかに数十年間生きるだけの私達は、方丈記を引用するならば、出来てはすぐ消える泡である川上の泉を地球発生と考えるならば、川上からずつと水が流れて来て、今泡が出来、数センチメートル流れるか流れないうちに消えてしまうのである。やがて川は海の所で終るように、地球の人類の歴史も終ることだろう。その わずか数センチメートル、この人類歴史を生きる私達は如何にその生涯を生きてゆくべきか。友達がよく〝高校の時は生活が充実していたがどうも大学に入つてから空しいことをいつているのを聞くが、これも過去のことはなつかしい思いがする、と言うことと同時に、高校の時は、入試という一つの目標があつた。今の目標に向つて毎日〳〵を計画的に精進したためだと思う。

今日の大学生の多くが、マスプロ教育により自分を見失なつてしまつている。また実社会に出た人は社会が余りにもメカニカルなために、機械の歯車の一つとなつて自己を失なつてしまつている。

大学が如何にマスプロでわれわれがマスで計られようとも、また社会に出て機械の一つとならされようとも、前記のようにわれわれは人間である。

この一度生まれて来た人生を有意義に生きるために、泡のように歴史の流れにただよつてはならない。

この成人の日を迎えるにあたつて今一度、自身の周囲を眺め、自分達の使命を果すべく努力しなければならない。私はこの日を迎えるにあたり井上靖の詩を吟ずみながら、なお一そう成人の日の重要さと、我が人生において唯一度のこの日に、未来の目標に向つて日々努力しようと思います。

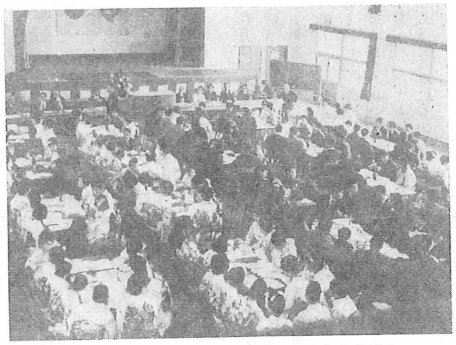
「明るい町をつくるには」と題し、成人者座談会

入学児童の健康診断

通知もれは町教委へ

2月下旬一斉検診

今春四月二宮小学校に入学する児童を持たれる家庭の方へお知らせします。

法律で、児童が入学する前に全員健康診断を受けることになっております。

そこで、当町でも、児童の健康保持と病弱者などを保護するため次により実施します。

入学児童…昭和32年4月2日より昭和33年4月1日までに生まれた児童。

健康診断…入学児童の心身の状況を把握するためにおこなうもので二月下旬ごろ実施します。その際、学校長による入学の注意などもあります。必ず検診を受けて下さい。その通知は、保護者あてにします。

健康診断の結果、病弱者には、保護者の申し出によつて、その子にあつた就学や就学猶予免除などの手続ができます。

入学告知書…教育委員会では、住民登録簿を基礎に、学令児童名簿を作成、二月中旬ごろ通知書を保護者あてに送ります。該当する児童で通知書が届かないときは教育委員会事務局へ連絡して下さい。

入学式…二宮小学校の入学式は四月一日です。時間は本校午前十時、分校午前九時からそれぞれおこなわれます。

公民館内に和室

水道、ガスなど完備

町公民館では、いままであつた教育委員会事務局室および図書室附近を改造して、一部二階建にしました。

改造によつて、一階の図書室および事務局室が更に完備され、二階には、小会議や講習会などに便利な和室が三部屋できました。

この個室は、南側に面し日当りがよく、ガス水道も完備され、利用には大変便利です。また、多勢の集いなどで、希望によつて三部屋を一緒に大広間として使うことができるよう、間仕切を引戸にしてあります。おおいに利用して下さい。

なお、使用方法は、いままでのホールと同じですが別に使用料金が定められております。

申込方法…使用する七日前までに教育委員会事務局（電話七一〇五四二番）へ申込み、許可を受け、係員の指示にしたがつて下さい。

残火は完全に消そう

春の火災予防運動

春先の大火シーズンを迎えて、ことしも2月29日～3月13日の二週間全国的に展開される恒例の火災予防運動は、前半の一週間を車輌火災防止に重点をおき、また、後半の一週間は一般火災の予防と山火事防止に重点をおいて実施される。

広く一般皆さんの協力をお願いします。

車輌火災予防…①危険物品の持ち込みをしないこと。②車内での禁煙につとめる

一般火災予防等…火気取り扱いには十分気をつけてあと始末は完全にすること。

とくに、就寝や外出の前には必らず火の元を調べ安全を確める。

万が一火災が起きてしまつたらこれを早く消すことだが、そのためにも一刻も早く一一九番に「どこそこが火事です」と通報下さい。通報により消防車が出動消火につとめます。

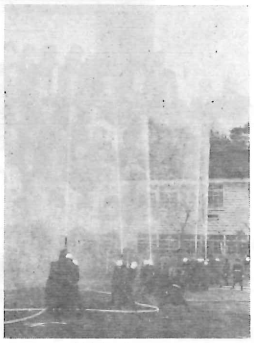
新年消防出初式

行政相談に応じます

相談員西山勇吉氏宅で

昭和三十六年度より国の行政相談委員制度が設けられ、翌年四月には二宮町も西山勇吉（現町議会議員）氏が委員に委嘱を受け活動されております。

昨年度中に、西山氏が取扱った相談件数は、二十五件でその殆んどが処理されているとのことです。

そこで、次に行政相談の内容をお知らせしますと、国、県の補助金や負担金がある事業が主で、例えば恩給、国民年金、国民健康保険、厚生年金、生活保護自動車事故損害賠償保険、失業保険、農地、児童扶養手当などと総理府、法務省文部、厚生、農林、通商産業、運輸、郵政、建設、自治の各省と国鉄、電々公社専売公社などの関係です。

（裁判所、警察関係は相談に応じません）

相談に応じたい方がいられましたらお気軽に委員の西山勇吉氏宅（二宮町山西三二七）でご相談下さい。

青年の交歓会

二月下旬新潟で

当町青年会による新潟県中頸城郡中郷村連合青年会との交歓会は七年目を迎え2月21日～23日の三日間雪の新潟で開催される。交歓会には古沢団長はじめ団員十九名が派遣する。

町選管委員を改選

委員長に野谷猪之助氏

町議会では、町選挙管理委員会委員の任期満了により、十二月定例町議会で次の方々を選挙の結果、委員に決めた。委員の任期は四年です。

委員長　野谷猪之助（61）
川匂二四九　農業

委　員　鈴木清一郎（64）
中里五八七　農業

〃　脇　藤吉（62）
二宮一五六　桶製造業

〃　松木　博（58）
二宮七三四　農業

なお、選挙管理委員の補充員には、次の方々を決めた。

彭崎六郎（釜野）　添田徳（中町）　山口利吉（元町）　鈴木浄海（一色）

道路に水をまかないように！

無理な横断も禁止

二月は、道路上の水や雪が凍りやすいので、自動車のスリップ事故がおきる。また、雨や雪が降つているときには、前方の見通しがよくきかないために起る事故が目立つてふえる。そこで、次の点について特に注意して下さい。

歩行者　◇車道や歩道の区別のない道路では、必ず右側を歩く。◇横断歩道が近くにあれば、必ずそこを渡るようにつとめる。この場合、信号があればこれに従つて正しく渡るとともに信号がない場合には、車の切れ目を待つて右手をあげて車の運転者に合い図してからまつすぐに早く渡るようにする。

運転者　◇車と車との間隔をつけ過ぎないように、またスピードを出し過ぎないように運転する。◇歩行者が横断歩道を渡つているときは必ず一時停止し、車を小きざみに動かすようなことを避ける。◇どろ道では、車にどろよけ装置をつけ、できるだけ徐行して、周囲の歩行者に汚水を飛ばさないようにする。◇冬は水や雪などで道路が凍りやすく、したがつてスリップしやすいので車の整備点検を励行する。

町の有権者9282人

昨年九月十五日現在で調整した基本選挙人名簿は、十二月二十日に確定した。

名簿に登載された町有権者総数は前年より三百七人の増加で九千二百八十二人（男四千五百人、女四千七百八十二人）になつた。

町県民税の申告

39年度の町県民税の申告期限は3月21日まで、所得税の確定申告と三期分の納税は3月16日までです。忘れずに申告、納税して下さい。

建設のあゆみ

一部舗装なつた南新道道路（左）と改修はじめた元町河原橋

（上）全面舗装なつた中町海岸道路
（下）運転をはじめたゴミ焼却場

（下）越地八番横丁道路舗装完成