町の世帯と人口
昭和39年12月1日現在

		（前月との比較）
世帯	3,419世帯	6世帯増
人口	15,091人	54人増
男	7,500人	30人増
女	7,591人	24人増
面積	8,96km²	

第56号
昭和39年12月日20発行
発行所
二宮町役場
電話二宮（0463）7-0767
印刷所
池田印刷所
電話二宮（0463）7-0120

広報にのみや

12月の広報ごよみ

▽**年末年始の防犯運動**…スリや空巣にきをつけよう
▽**交通事故防止**…歩行者が正しい横断を
▽**火災予防**…師走の火事は大火災
▽**インフルエンザ**…予防接種で流行見送り
▽**歳末助け合い運動**…恵む心に楽しい正月
▽**固定資産税三期は…十二月二十五日まで**

明かるい街 照らす灯火

夜間みなさまが安心して通れるような、明かるい街づくりに努力していますが、今年も東電寄贈分を含め、すでに六十一灯新設されました

残り七灯（東電分）も年内に取付けられる予定です。歳末のあわただしい中に、夜間犯罪のない明かるい町にしたいものです。

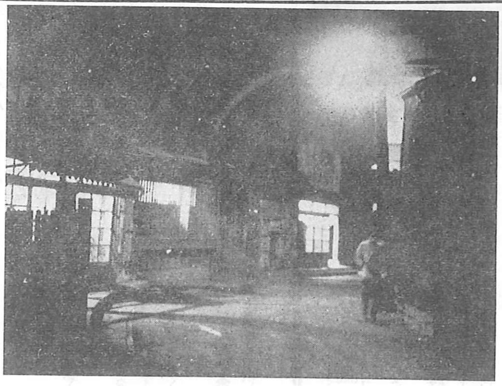

防犯灯
本年61基新設
モデル7灯も年内に

昨年から町では、県下市町村に先がけて、今まで、各部落で負担していた防犯灯（街路灯）を、すべて町で維持管理するようにしました。ちなみに、昨年度は九十万円以上の経費が、かかっています。

一方、本年度は、ほぼ百三十万円の予算を計上して従来40W電球であつたのを60Wに切りかえるなど、町を明かるくしようと努力していますが、去る十月いっぱいで、本年度分として、東電寄贈分を含め、六十一灯の新設をしました。新設された場所は表の通りです

改修の連絡は早やめに

現在、町では各部落から改修の要望がありしだい、工事屋に発注し、できる限り早やく改修するようお願いしていますが、いまだ努力が足りづ、みなさまにご迷惑をおかけしています。町としても、改修すべき箇所がありましたら、なるべく早やめにお知らせ下さるよう、みなさまに望んでいます。

連絡先は区長さん

各部落には、行政連絡員として、区長さんがおいでになりますが、防犯灯が故障などして改修しなければならないときは、各部落の区長さんにご連絡下さい。また、電球が不良になつた場合にも、区長さんのところに、電球をお渡しして、ご便宜をはかつていますので、区長さんから代わりの電球をいただいて下さい。

東電「秋のサービス週間」町にモデル灯7基寄贈

11月16日から24日まで、東京電力平塚営業所で「秋のサービス週間」を行ない各種のサービス行事を実施していましたが、その一環事業として、本町へ7基のモデル防犯灯と、15基の自動点滅器が寄贈されました。

防犯灯は、螢光灯20Wのモデル灯で、東電柱に取付ける関係上、色々制約があり、審査の結果上の場所に設置されることに決まりました。又自動点滅器は、中学校通りと、海岸通りが指定されました。

モデル灯

中里	堂の下
北新道	大応寺前
南新道	相模屋前
中町	漁場北側
下町1	中学校前
釜野	川匂線入口
越地	釜野入口

部落名	名称	東電寄贈	部落名	名称	東電寄贈
一色	諸星道蔵方前	○	〃	小見大次郎方前	
〃	橘川高義方前	○	〃	渡辺梅吉方前	
〃	平井一三方前	○	〃	鳥海方車庫東側	
中里	水島清方道路際		下町第1	高橋猛方東側	○
〃	間島サイ方東側		〃	原要太郎方前	
〃	関山浅吉方前		〃	寺田方前道路東側	○
〃	西山春夫方前		下町第2	古沢三郎方裏側	
北新道	川口朋平方前西側		下町第3	植木英夫方前	
〃	水島利恭方北側		〃	大沢方前四ツ角	
〃	富士見町新幹線南		〃	栖原清方前	
〃	西山竹次郎方北側		〃	玉盛栄次方前	○
妙見	妙見神社登口		〃	小泉静雄方横	
〃	小沢福蔵方前		梅沢中町	三輪欣二方前	
原田	森川善一方北側		〃	角田ハル方前	○
〃	貫井　寿方前		梅沢西町	今城康雄方西側	
〃	小清水亮範方前		越地	浅野知行方前	
谷戸	寺山栄一方横	○	〃	脇喜三郎方前	
〃	高橋菊五郎方裏		〃	北村公一方前	
〃	神保ソメ方前		茶屋	川口桂司方前	○
〃	竹内伝造方前		〃	長峰りよ子方前	
〃	内海龍彦方前		〃	飯島義雄方前	○
上町第1	藤井秀雄方前	○	釜野	野谷勝治方前	
〃	小沢元助方前		〃	北村徳太郎方前	○
上町第2	田中延吉方側東側		〃	長峰道雄方前	
〃	金目晋二方前		入川匂	志沢光朗方前	○
〃	原清蔵裏道路際		〃	堀江信二郎方前	
〃	内山正雄方北側		〃	遠藤善蔵方前	
上町第3	共同作業所前		通川匂	佐藤漬物店方裏	
〃	橘川良夫方前	○	中里	万年橋際（2灯）	
中町	渡辺吉雄方北側		釜野	杉崎長蔵方横	

もうすぐ冬休み

二十五日から、小・中学校とも、冬休みになります。

冬休みといつても、そう長い休みではありません。しかし、あわただしい年の瀬や正月をひかえて、どこの親も、いそがしいので、つい子どもを、ほおりがちになります。

また、子どもにはユウワクの多い、とかくゆるみやすい時でもあります。ふだんにもまして、よく注意をはらい、ゆたかな愛情をもつて、わが子の生活指導にあたりましょう。

年末年始のわが子の生活指導は……

わが子のあつかい方

とくに、かわつたあつかいかたが、あるわけではありません。けれども、冬休みという、とくべつな事情を考えますと、なんといつても大切なことは、いそがしさのために子どもを、ほおりつぱなしにしないことではないでしょうか。

勉強と家事てつだい

歳末は、社会も家庭も、そうぞうしく、とてもいそがしくなります。又年をこすと、来客が多くなります

子どもはカンキョウにびん感ですから、学校から解放された気持とで、落ちつきがなくなつてきます。ですから、ふだんと同じように勉強を続けるよう、とくに注意しましょう。

また、家事を手つだう機会を子どもにあたえることは、社会教育の上からも、大へんよいことです。しかし、むりのないような仕事をさせることが大切です。とくに子どもが引きうけた仕事はセキニンをもつてやりとげるよう、指導しましよう。そして、仕事をなしとげたときは、必らずほめたり、感謝のことばを、あたえるようにしましょう。

遊びと非行

この時期は、お年玉などで、おこずかいにめぐまれますので、かけごと遊びがはやる傾向にあります。また冬休みは、はでな行事とか、お酒が出る機会が多いです。子どもたちにとつては、解放された気持で、ウキウキしていますので、非行におちいりやすい、きけんな時期でもあります。また、お正月ぐらいは、といつたかるい気持ちで、お酒やタバコをのませたりするのは、一番よくない事です お酒やタバコは、子どものからだやあたまの発育を、さまたげるばかりでなく、子どもが非行に入るもとにもなりますので、かるはずみは十分注意しましょう。

ハンセイとケイカクを

すぎさつた年に、どんなことをしたか、よくハンセイさせましょう。そして、新しい年をむかえて、この一年、どういうもくひようにむかつてやるか、ケイカクをたてさせ、大きな希望と勇気をもつて生活するよう指導しましょう。

交通事故が年々増加していることは、ごぞんじのとおりです。中でも酔つぱらい運転は、非常に危険であることがわかつていながら酔つぱらい運転による事故が、いぜんとしてあとをたちません。運転者の心に、飲酒しても、〃なにだいじようぶ〃という軽るはずみな気持が、ぬけないからではないでしょうか。

この年末、年始にむかつて、何にかと飲む機会が多くなり、事故が続発するのではないかと思われます。只今、来年一月二十日まで県下いつせいに「飲酒運転追放運動」が実施されている折、町内から飲酒運転を追放し、交通事故の防止に協力しましょう。

酔つぱらい運転

〝だいじようぶ〟
それが事故のもと

酒のみ運転による事故をなくすため
★酒を飲んだら運転しない
★運転する人に酒をすすめない
★酒を飲んだ人に運転させない

歳末の火災予防

1位 たばこ・2位 たき火・3位 石油ストーブ

年末もおしせまると、何にかと気ぜわしく、おちつかないものです。また気象の上でも、空気の乾燥や、強い北風が吹いてひとたび火災が発生すると、大火災になる場合が非常に多くなつています。火災はちよつとの不注意から起こるものですから、1人1人がたえず心がけているより外にないのです。

たばこ……吸がらは灰皿へ
山林、空地、道路などに火のついたまま捨てない

こたつ……こたつの中で手拭、手袋などかわかさない
加熱に注意し、火やスイツチを入れたままで外出しない

煙突の手入れ……いつも手入れを忘れずに煙突から火の粉が出てないか？

電気……無理なたこ足配線火事のもと、ソケットの規格は600Wが限度です。ヒユーズが切れたら必らずヒユーズを

子供の火遊び……きびしく注意しよう

40才以上の方　あなたも例外ではない

死亡率四十五％以上

疑いあれば診断を！

最近、成人病ということばを、よく聞かれることでしょう。だいたい四十才以上の働き盛りになつて発見され長い経過をとる病気の事をいい、たとえばがんや高血圧などです

もちろん、以前からあつたのですが、検査方法が不充分で、わからないことが多かつたため、あまり注目されませんでした。ところが最近では、成人病が中年以後の死亡原因の中で、とくに多いことがわかつてきました。

昨年町で、亡くなつた方の中で脳卒中、がんなどの成人病が、四十五％以上になつています。また県の統計によると、五十％近い高率になつています。これは世の中が、複雑になつて心身の過労がひどくなつてきたためです。

成人病の中で、生命にかかわる重大な病気にかぎつてみると、表のようになります。この中でもとくに、がんをとりあげてみました。

成人病

- がん
- 高血圧
- 動脈硬化病
- 脳卒中
- 心臓病
- じん臓病
- 糖尿病
- 肝臓病
- 慢性の呼吸器病

がんと私たちが一口にいつているのは、医学上では、正常の細胞とはちがつた細胞がからだの中にあらわれて、勝手な発育をして出きる、寄生的なしこりをいいます。そのため、からだの機構を破かいしてしまうほど、力があり、ちようど人間という生物が、ひさしをかして、母屋をとられるようなものです。

このようながんに、さらに始末の悪いのは、どこに出きた場合でも、無とんちやくな人はもちろん、多くの人の場合、自かく症状がないことです。しかも、現代医学では、とつこう薬がないので、早期に発見をして、治りようとすることが、一番大切というのですから、まつたくもつてスクイようがない、とでもいうのでしようか。だからといつてあきらめるわけには、いきません。次に早期発見の十カ条を上げ、がん予防の参考になればと思います。

ガンにならない生活の工夫

(1) たばこの吸いすぎをやめる。

(2) 酒ののみすぎをやめる

(3) 塩からいものの食べすぎをやめ、牛乳をよく飲む。

(4) 熱すぎる食物（熱い茶がゆなど）をけいかいする。

がん早期発見の十カ条

(1) 原因がわからず痛みもないのにやせてきて顔色がわるくなり貧血してくることはないか（すべてのガン）

(2) ながく胃腸の具合がわるくはないか、食欲はおとろえないか（胃ガン）

(3) おりものがふえたり血がまじつたりしないか不定期出血や接触出血はないか（子宮ガン）

(4) 乳房のなかにながく消えないしこりはないか（乳ガン）

(5) ものをのみこむときつかえるような気がしないか（食道ガン）

(6) 便通の調子がくるつたり血がまじつたりしないか（大腸ガン直腸ガン）

(7) せきがながく続いたりたんに血がまじつたりしないか（肺ガン）

(8) 声がかすれてながく治らないか（喉頭ガン）

(9) 口の中や皮膚に治りにくい潰瘍はないか（舌ガン皮膚ガン）

(10) 尿の出がわるかつたり血がまじつたりしないか（腎臓ガン膀胱ガン前立線ガン）

お知らせ

●役場の休み
12月29日～1月3日

●消防歳末特別警戒
12月25～31日

●出初め式
日時　1月7日　午前10時より
場所　小学校校庭

●賀詞交換会
日時　1月5日　午前11時より
場所　公民館

●心配ごと相談室
1月はお休みします

▽▽▽▽▽狩猟△△△△△　死者四十二名

暴発事故に注意しよう

ことしも、十一月一日から来年の二月十五日まで、狩猟が解禁になりました。ハンターにとつては、待ちどおしかつた楽しい季節です。しかし一方では、年々狩猟法違反や暴発などによる事故がふえています。

▼…昨年起された事故は、猟銃一七九件、空気銃七七件で、それによつて死者四二人、負傷者二〇二人という数多くの犠牲者が出ています。

▼…事故の原因は、

①弾丸が入つた銃を柱などに立てかけておいて、ちよつとしたはずみで倒れ暴発したもの。

②銃の手入れなど、いじつているうちに暴発したもの

③農夫や木こりを獲物と間ちがえて発砲したものなど取扱上の不注意によるものが大部分をしめている

▼…銃をあつかう人は、

1狩猟する場所以外では弾丸をぬいておく。

2銃にはいつも弾丸がこめられていると考えること。

3銃は子どもの手の届かない安全な場所に保管する。

などの点に注意しよう。

▼…銃を持つには、公安委員会（警察署の保安係）の所持許可（十六才以上）が必要です。また許可を受けた本人だけが、持つことを許されるもので、他人に貸しては絶対にいけません。

▼…一般には所持許可を受ければ、狩猟出きるように思われていますが、それだけでは、たとえ空気銃でも狩猟することは出来ません。満二十才以上の者で、毎年行なわれる狩猟者講習を受けて、狩猟免許を取らなければなりません。注意しましよう。

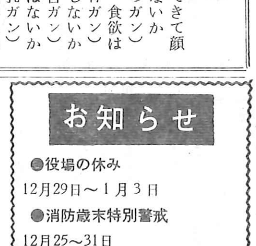

‥‥家屋調査‥‥

昭和四十年度の固定資産税賦課のため、昭和三十九年中に、家屋を新・増・改築されたお宅に役場の職員が左記の期間中に調査に伺いますので、よろしくご協力下さるようお願いします

第一回　十二月中（図面作成）

第二回　一月中旬～（評価）

脇美佐子ちゃん入選

公選ポスターで

さる十一月の公明選挙強調月間行事として、県選管で募集した「ポスター」に小学校からも多数応募されましたが、審査の結果六年生の脇美佐子さんが佳作に入選しました。

×　×　×

農業センサス

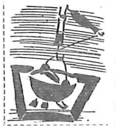

統計調査

調査に御協力を

来年の二月一日から農業センサスが行なわれます。この調査は農業や農家の姿を明らかにするために、全国的に行なわれるもので、農業関係の統計調査では最も大きなものです。

現在日本の農業はさまざまな問題をかかえていますが、国や地方自治体も農家の生活を豊かにするため、いろいろな施策を実施しています。しかし現実に合つた施策を実施するには、農業や農家の実たいがどうなつているか、明らかにしてなければなりません。その必要からこの農業センサスが行なわれるのです。

この調査をするために、二十五名の調査員が、昭和四十年二月一日からいつせいに戸別訪問をして調査にあたります。この調査は統計法にもとづく指定統計で個人の秘密は法律によつて守られますから、ご協力下さるようお願いします。

工業統計調査

毎年十二月三十一日現在で、工業統計調査を行なつていますが、今年も昭和三十九年度の調査の時期となりました。

この調査は、日本の工業の実たいを明らかにするために、国や地方公共団体の行政施策の資料として、また民間企業の経営の指針として、製造業を営む事務所を調査する重要な統計調査です。

調査にあたつて、調査員が、各事務所を訪問し、調査票の記入をお願いしますから、該当調査事項を記入して、調査員に提出下さるようお願いします。

門松やツリーはつつしみましよう

会員募集

このたび、内外の情勢により、従来の観光協会を解散し、新らたに観光協会を設立し発展を図ることになりました。ついては二宮町の観光発展のため会員としてご加入下さいますようお願いします。

○会　費…年間一口二百円
○申込先…役場内経済課

二宮町観光協会

基本選挙人名簿確定　総数9,634名

去る九月十五日現在で調査し、十一月五日から同十九日まで、縦覧に供しておりました昭和三十九年度の基本選挙人名簿は、この十二月二十日に確定し、有効な名簿となりました。

第1投票区（中里、二宮）
男…3,819名
女…3,027名

第2投票区（山西、川勾）
男…1,581名
女…1,646名

第3投票区（一色）
男…277名
女…284名

合計
男…4,677名
女…4,957名
総計…9,634名

本年度はかなり多数の増加をみて、昨年度総計九、二四四名に対して、本年度総計は九、六三四名と、三九〇名の増加をしています詳細については別表のとおりであります。

文化祭

去る十一月一日から三日間にわたつて行なわれた文化祭は、一日の芸能大会を始めとして、二・三日の展示会は例年にない振わいでした。また今年から町長杯が出た菊花展示は、会場を一段と華やかにいろどつていました。その後史蹟めぐりなど数々の関連行事が行なわれ、本年度文化祭は盛会に終りました。

質疑ノート

農業相談の欄　その2

問…遺産を分割したいが、許可が必要ですか。

答…次のような場合には県知事又は農業委員会の許可は、いらないことになつています

① 土地改良法による交換分合が行なわれる場合

② 農事調停による場合

③ 遺産の分割による場合

この場合③にがい当しますから必要ではありません。

犬をつなごう

1. 必ず登録と予防注射を受けましよう。
2. つれて歩く時は鎖をつけて、排せつ物は他人の迷惑にならぬよう処理しましよう。
3. 犬小屋は清潔にして、か、はえの発生を防ぎましよう。
4. 人をかんだ時は保健所へ届けましよう。
5. 不用の犬は保健所へ。

平塚保健所