広報 にのみや

昭和48年7月　127号

発行所　二宮町役場　企画課
0463（72）1811（代表）
住　所　中郡二宮町二宮919番地
電　話　0463（71）0767（代表）

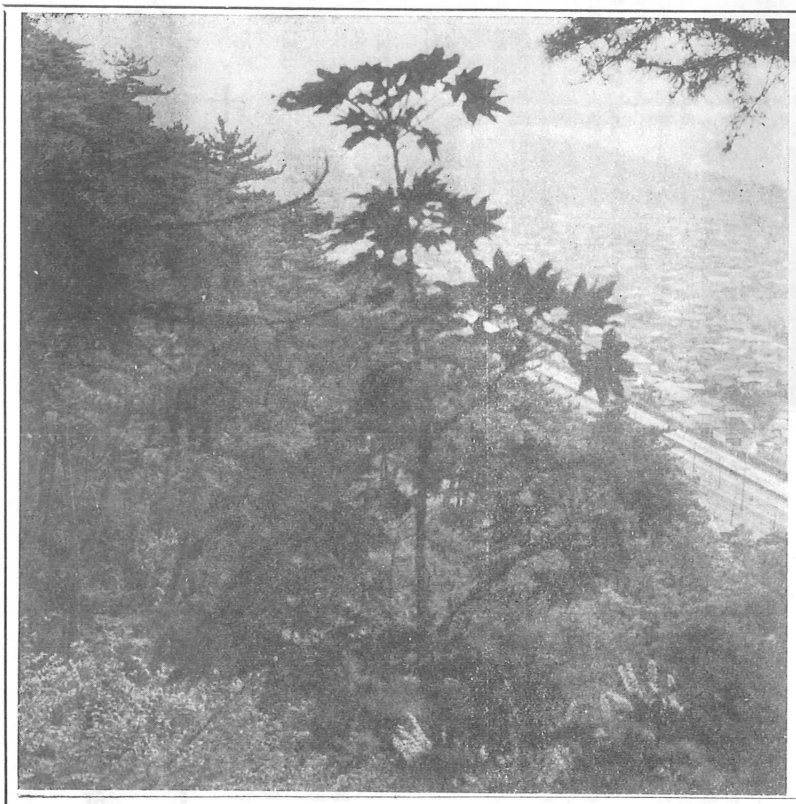

みんなで決めよう 町の木 町の花

応募は七月三十一日までに

二宮町社会福祉センターが完成いたしますが、私たちのまわりにある自然や生活環境、そして心なる施設の充実にあわせて豊かなものにしなければならないと思います。

福祉の充実と拡大に専念している町行政のなかで、もっときめのこまかい行政を推進して行こうと、みなさんと一緒に町のシンボルとしての町の木、町の花を制定し、愛樹思想と豊かな情操の普及、啓発を図り、緑と花にかこまれたうるおいのある町づくりを進めようとするものです。

制定にはひとりでも多くの人に参加していただき、次の世代にすばらしい町を引き継ぐこと、それがみなさんのせつなる願いであり、望ましい姿かと思います。

町のシンボルとしての町の木、町の花がみなさんの手、みなさんの意志で決定されましたあかつきには、緑化の推進、草花の種苗配布など強力に行なうとして、まずみなさんに親しまれ、郷土の誇りとなりうる樹木と花を選んでいただき、快適な環境をつくって行きたいものです。

ふるって応募をされることをお待ちしております。

緑と花に囲まれた潤いのある町づくり

制定審査委員会で 候補が決まる

緑豊かな樹木は多年の年月を経て美しい環境をつくり花は心をなごませて心を豊かにします。

緑と花にかこまれたうるおいのある快適な環境をつくるために町の木、町の花制定審査委員会が設置されました。

六月三十日に制定審査委員会を開催し、委員の委嘱、制定要領の審議と承認、候補の木と花を検討し決定。

また、募集規定として募集の方法、募集の締切り、審査の方法などが審議されました。審査方法としては候補の木及び候補の花の投票数の多いもののなかから審査し決定され、木に投票した者十名、花に投票した者十名（ともに多い場合は抽せん）を選び入選者とすることなどを決定いたしました。

そして木と花の入選者には記念品を贈ります。

町の木、町の花の応募はこうして

（入選者には記念品を贈呈）

みなさんの意志にもとづく投票によって多いものの中から決定いたしますが、当町の気候風土に適し、広く普及性を持ったものなどを考慮して説明らんのとおり、候補の中から町にふさわしい木、花を選んでください。

◎候補の木と花…それぞれ十種類あり、説明をよく見てください。

◎応募の資格
二宮町に居住している方及び町内の事業所等に勤務されている方

◎応募の方法
・町の木…官制ハガキ一枚に一種類の候補木名を記載し、住所、氏名、年齢、職業を明記の上、
・町の花…町の木と同じ方法

◎応募しめきり…昭和48年7月31日（当日消印は有効）

◎あて先・問い合わせ…二宮町二宮九一九番地　二宮町役場企画課（電話七二一一八一一）

◎町の木、町の花決定…応募のあった木、花の投票数の多いものの中から審査委員会で審査して決定します。

◎入選者の決定…審査の結果町の木町の花に決定した木、花に投票した方の中から抽せんでそれぞれ十名に記念品を贈呈。

◎決定の発表は九月の予定です。

この中から選んでください 候補の木と花（説明）

☆候補の木

◎松
町内の山々にもっとも多くある常緑の高木で、我が国の特産種です。海岸は黒松、山では赤松が多い。

◎みかん類
みかんはこの町に多く栽培されている常緑果樹で、花、実等も楽しめ、橘は吉妻神社のオトタチバナの名前にもゆかりがある。

◎つばき
日本が誇る代表的な花木で、暖かい所に自生し、公害にも強い常緑高木で、町の山々にもみられる。

◎さざんか
町の気候にも合った木で、塩風や公害にも強く、刈り込みにもよい。つばきと比較すると生育が早い。

◎いぬつげ
モチノキ科の常緑樹で、町内の山地にも自生がある代表的な庭園樹で、悪い環境にもよく育つ。

◎まき
常緑高木の中では代表的なもので、塩風、公害に強く庭園用、生垣用と用途が広い。またみかん栽培等の防風用にも使用されている。

◎桜
日本の国花として有名な花であり、山桜、里桜、そめいよしの等の品種がある。

◎くす
公園、街路等に適する常緑樹で病気や害虫、公害等に強い。

◎もっこく
庭園、公園等に適する木で、葉の色が紫色がかった灰色が特徴である。栽培はしやすい。

◎なぎ
マキ科で暖地に自生する常緑高木で、古来神社の木として、また長寿、家内安全の木とされています。栽培は容易にできる。

☆候補の花

◎あじさい
箱根周辺に自生の多いガクアジサイの変種で、花の変化が美しく栽培は簡単にでき、町内でも多く見られる。

◎つつじ
代表的な花木で、久留米つつじおおむらさきなど種類が多い。種類により庭園や公共用等用途が広く利用されている。

◎さつき
比較的に花の開くのが少なくなった六月頃に開花し、つつじと同様に多方面への用途があり、とくにはち植えに適し、花の変化が多い。

◎水仙
わが国各地の海岸地方に自生しており、品種も多くもっとも栽培しやすい球根の草花です。開花は早春で、他の花に先がけて咲きます。

◎くちなし
香りがよい花の一つで、六～七月頃に白色花が開く。さし木も簡単にでき、日陰でもよく育つ。

◎バラ
町内では大正末期からバラの温室栽培が行なわれ、本県だけではなく全国的にも早く栽培され、町の土壌にも適しており有名です。

◎雪柳
日本古来の花木で、白色の小さな花を密生して雪がつもったように見えるため、この名があり三月下旬～四月上旬に開花する。

◎カンナ
球根の草花で、他の花が少なくなった時期に雄大な花をつけ、公共の公園、学校庭園にとくに適する。また花の咲いている期間（五月～十一月）が長い。

◎立あおい
ホリホックという英名で親しまれ夏の花でアオイ科、宿根性でじょうぶで繁殖栽培がしやすい。

◎すみれ
町内の山野には各種のすみれが自生しているが、これらとともに園芸品種であるパンジー等よく親しまれ、開花期が長く栽培が簡単です。

急ピッチで進む
社会福祉センター工事
十月下旬を完成目標に

二宮町社会福祉センター及び町庁舎の建設に必要な吾妻山一部の公共用地の造成工事の起工式を昨年の七月二十日に行ない、みなさんと一緒に工事の進捗（しんちょく）を図ってまいりまして、本年二月二十八日、社会福祉センターの建設起工式を行ないました。

造成工事につきましては、みなさんの絶大なるご協力で、最終整備工事が残された程度とまでになりました。

社会福祉センターの進捗状況も三月七日に捨てコンクリート打設を行ない、続いて墨出し、基礎の鉄筋組立と型枠組立などが行なわれ、四月七日には基礎及び一階床コンクリート打設、五月十二日、一階のコンクリート打設、五月二十八日には二階の立上りコンクリート打設、六月九日、三階立ちよりコンクリート打設と急速な進捗が図られて、六月十六日には屋階打設が行なわれるなどして大きい工事は完了し、今日では内装工事に入り、サッシ窓の取りつけ、冷暖房設備の配管、電気の配線、水道配管などが行なわれています。

三階及び屋階までのコンクリート打設が終り型枠もとれた今日、福祉センターの容姿がハッキリとわかると思いますので、その概要を説明します。

一階……床面積は八〇七平方メートルで中央階段、向って右側は舞台付き五四帖敷大広間とお年寄向き休憩ロビー及び大浴場と小浴場、そして、男女の洗面所などで左側はラウンジ（休憩場所）とセンター事務局室、診療室、訓練室、管理人室などとなっています。

二階……床面積は六四九平方メートルで中央階段、向って右側は研修や調理を実習する室と二四、五帖敷の会議室、十五帖敷の茶室、そして保健指導兼研修室、それに男女の洗面所などで、左側につきましては、保健指導のための待合ロビー、クラブ活動室を兼ねた大会議室と会議室、それに研修室と研修倉庫となっています。

三階……床面積は六八四平方メートルで中央階段、向って右側は舞台付大ホール（固定椅子で二〇〇人程度収容）と控室、倉庫、男女の洗面所となり、左側は青少年談話室、青少年クラブ室、そして児童クラブ室、閲覧室、団体の専用室（各種団体が活用する室）

屋階……床面積は九五平方メートルで展示ホール及び階段です。

また、階段向かって左側が屋上となり、総建築面積は一、二六七平方メートルとなっています。

以上が二宮町社会福祉センターの設計概要ですが、一日、一日と工事が進み、みなさんの福祉施設として厳しい監督のもとに完成へと急ピッチで行なわれています。

完成間近い
社会福祉センター

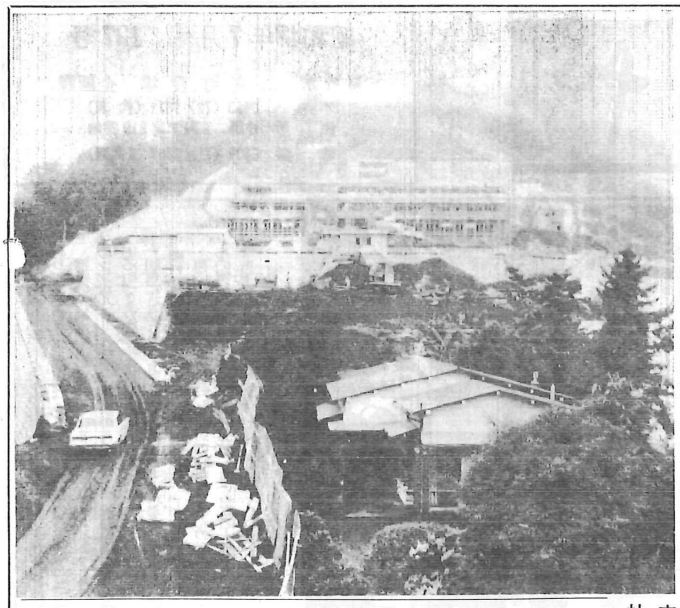

心身の不自由な方に暖かい手を
「町独自で年金を贈る」

現在、町には身体の不自由な方（福祉法に定められたものによる）一級～二級一〇七人、三級～四級八〇人、五級～六級六〇人の計二四七人の方が在住され、また、精神の不自由な方（福祉法に定められたものによる）、在宅者が三五人、施設へ入所されている方一〇人の計五五人の方が、町に在籍在住されています。（これは昭和四十八年度予算編成時の人員です）

昔からの格言に「わが身をつねって人の痛さを知れ」という言葉がありますが、普段は何にも思わず考えず過してしまうのが人の常ですが、自分が何かに直面した時や身近な人がそのようになった時などは、痛切に不自由さや不甲斐なさが思いやられ、知らされるものです。

社会や行政がもっと暖かい手をさしのべれば、町では本年度身体の不自由な、一級～二級の方に年額五〇〇〇円、三級～四級四、〇〇〇円、五級～六級三、〇〇〇円を贈り、また精神が不自由で自宅等にいられる方に、年額五、〇〇〇円、施設へ入所されている方には、三、〇〇〇円を贈って、きめこまかい思いやり行政の充実を図っています。

お贈りする方法としては、民生委員の方が直接お届けし、身心の不自由な方々と、膝すり合せて心の慰安行なっています。

この方法も町独自の方法で、民生委員の暖かい心の発露からです

中里四ッ谷交差点に
信号機がつく

一部を残しては、随時共用が開始されている新県道（二宮～秦野線）に信号機が設置されました。

昨年の八月二十四日に、中里交差点、これは新県道と旧県道が交差するところです。こんど六月二十三日に設置されました信号機は中里、四ツ谷交差点で、新県道と旧県道そして、小田原～厚木線への道路六号線、それに県が造成している住宅団地への道路等が交差する所で、交通上非常に危険な場所です。

すでに横断歩道橋も架設され、共用が開始されていますが、四本もの道路が交差する場所ですので信号機の設置を要望いたしておりましたところ、この度、県公安委員会（大磯警察署）により設置され、大磯・二宮地区交通安全協会の主催で灯入れ式が行なわれました。この信号機が設置されたことにより、一部交通上の規制が次の図のように行なわれましたのでお知らせいたします。

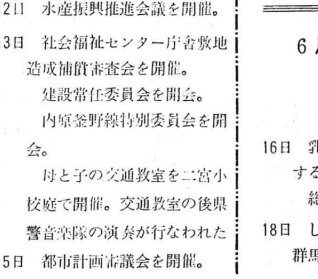

中里四ッ谷交差点
交通規制図

一色小講堂兼体育館
工事請負契約を締結

六月定例議会は、六月二十五日から二十八日までの四日間開会されました。

一色小講堂兼体育館の建設工事契約の締結等議案九件を審議それぞれ原案可決されました。

また意見書三件、請願一件、陳情四件が審議されました。

可決された議案

◆専決処分の承認

（職員の休日及び休暇に関する条例の一部改正

国民の祝日に関する法律により休日と重なった場合は、よく日を休日とすることに改正しました。

◎町税条例の一部改正

昭和四十八年四月二十六日に公布された地方税法の一部改正によって、町民税及び固定資産税等の一部を改正しました。おもな内容は、退職所得の税率の改正、固定資産税の外国人の課税対象の拡大及び土地に関する課税標準の改正、また免税点の改正、住宅用地の申告の新設、町農地課税審議会条例の廃止等です。

・福祉課：社会福祉、児童福祉は次のとおりです。（施行は9月1日）、

・住民課：国民健康保険、国民年金、戸籍、住民基本台帳、その他住民異動、医療助成等

6月定例会 議会だより

◆町表彰条例の制定

町政の振興や広く町民の福祉となること等に該当する方に対して、表彰をする条例を制定しました。

◆町設置条例の一部改正

町事務の充実をはかるために福祉課の新設等一部を改正しました。また住事の内容については次のとおりです。

・衛生課：保健衛生課を改める）

……保健衛生、清掃について等

◆町災害防災条例の一部改正

建築資材の進捗発達に伴なう火災予防上の諸規定及び地震対策を主眼として改正されました。内容は、かまどの設置基準、ストーブ、煙突、湯沸器、セントラルヒーティングの設置基準、各種燃料タンク、移動式ストーブの規格、少量危険物貯蔵の規格改正のほか、空地の管理、避難設備についてもきびしく規制されることになりました。

◆町税条例の一部改正

特別土地保有税の項を設けて今年七月一日から施行しました

◆固定資産評価審査委員会委員の選任

固定資産の評価審査をする委員が選任されました。

高瀬　広吉（五七歳）

二宮町二宮八四番地

◆町一般会計補正予算

補正予算額一八九五万六千円を追加して、歳入歳出予算の総額を十億八四九五万六千円とします。

◆一色小学校講堂兼体育館新築工事の請負契約

本年度の重点建設工事の一つである一色小の体育館建設工事は次の業者と契約を締結することになりました。

契約業者名　成瀬産業株式会社

◎し尿処理場対策特別委員会は衛生センター建設特別委員会に名称が変更になりました。

町の動き

6月1日～6月30日

1日　住民実態調査を実施。
区長会議を開催。
民生委員会議を開催。5人の新任委員に委嘱状の伝達を行なった。

3日　町民白ギス投げ釣り大会を開催。

5日　農業共済運営協議会を開催
し尿処理場対策特別委員会を開会。

6日　民生委員定例会を開催。
花火大会打合せ会。

9日　一色小学校体育館建設特別委員会を開会。

10日　親と子の自然に親しむつどいを二宮海岸で開催。

12日　水産振興推進会議を開催。

13日　社会福祉センター庁舎敷地造成補償審査会を開催。
建設常任委員会を開会。
内原釜野線特別委員会を開会。
母と子の交通教室を二宮小校庭で開催。交通教室の後県警音楽隊の演奏が行なわれた

15日　都市計画審議会を開催。
町交通指導班会議を開催。

16日　乳幼児の医療費の助成に関する条例特別委員会を開会。
総務企画常任委員会を開会

18日　し尿処理場対策特別委員会
群馬県安中市、長野県佐久市
し尿処理場を視察（～19日）

20日　第3期県道改良特別委員会を開会。
県道改良特別委員会を開会
社会福祉センター庁舎敷地造成補償審査会を開催。

21日　議会運営協議会を開会。
駅南口改良対策特別委員会を開催。

22日　臨時区長会々議を開催。

23日　社会文教常任委員会を開催
中里交差点信号機灯入れ式を開催。

25日　第2回町議会定例会を開会（～28日まで）
社会文教、総務企画常任委員会を開会。

26日　総務企画常任委員会を開会

27日　建設、経済観光常任委員会を開会。

28日　消費生活婦人のつどいを開催。

29日　動く交通教室を開催。
農業委員会を開会。

30日　町の木・町の花制定審査委員会を開催。

新らしい都市計画上の用途地域

—8月7日に公聴会を開催—

新しい用途地域については、今年一月に発行しました広報にのみや「用途地域計画特集号」に「案」を掲載し、同月下旬に各地区ごとに説明会を開催させていただきましました。

その後、みなさま方から出された貴重なご意見をもとに、二宮町都市計画審議会で慎重に審議し、県との協議を重ねて二宮都市計画用途地域素案がまとまりましたので、次のとおり用途地域に関する公聴会を県の主催により開催いたします。

みなさま方のご意見を新用途地域案に十分反映するために、公聴会に公述人として出席し意見を述べることができます。

●公聴会の開催日時及び場所
8月7日（火）午後2時～4時
公民館

●公述申出書の提出期限及び提出先
・提出期限　7月27日まで
・提出先　二宮町二宮九一九二　宮町役場建設課

●関係図書の縦覧所
県土木部計画課及び二宮町役場建設課。

なお、用途地域案を一部変更したところがありますのでお知らせします。

一色小学校に講堂兼体育館を建設

＝完成は十二月＝

二宮小学校々舎の改築工事を昭和四十五年度から三カ年継続事業で昨年度、全部完了しましたので（第一期工事、建築面積一、九九一平方メートル、工事費九、〇九四万円、第二期工事、建築面積一、三六一平方メートル、工事費一億一、〇五一万円、第三期工事、建築面積二、二一八平方メートル、工事費九、九五四万円、総面積六、五七一平方メートル、総額三億〇、一〇〇万円）、本年度は一色小学校に講堂兼体育館の建設を計画、六月定例議会の承認を得て七月より工事に着手することになりました。

講堂兼体育館の建設内容としては、建築面積九九九、三四平方メートル、床面積九〇七、九六平方メートルで屋根、三晃式長尺鉄板外装、ラスミート下地、モータル工事施行業者は、成瀬産業株式会社、工事費四、〇七〇万円で完成を十二月目標として、七月二日より着工いたします。

従来まで、入学式や卒業式、P・T・Aの総会、屋内での体育等に不便をかけてきましたが、完成されますとそれらが解消し、大いに児童の体位向上に期待されます。工事に際し、ご迷惑をかけると思いますがよろしく御協力ください。

二宮町今昔物語

▽曽我兄弟の姉花月尼のこと△

曽我兄弟に関した話は大磯から下曽我、箱根あたりにかけていろいろ伝えられていますが、二宮には兄弟の姉が住んでいた関係もあってその遺跡があります。兄弟の姉の本名は、はっきりわからないが、二宮太郎朝忠の室（妻）となって、後に花月尼と呼ばれた人です。五郎、十郎の兄弟は曽我の里で継父の祐信に育てられながらも、時の到るのを待って実父のかたきの工藤祐経を討たんものと、ひたすらにその時期をひそかに待っていたが、姉の花月も二人の弟が一日も早く父の無念を晴らすことができるようにと、吾妻山の東の頂きに祭ってある浅間神社に毎朝参拝して祈願をこめていたある朝の如きも一心に祈りを続けている時、くさむらから一ぴきのマムシが出て花月の足に喰いついたが、孝心深い彼女はそれを物ともせずにお祈りを続けた。この孝心にはさすがの毒蛇も恐れをなしたと見えて、それ以後は姿を消してしまったとのことです。現在でも吾妻山にはマムシは一ぴきもいないといわれています。

建久四年（一一九三年）五月二十八日、十八年の天津風は吹き晴れて、父のかたきは報いられたが、兄の十郎は仁田四郎に討たれ、弟の五郎は頼朝の面前で首をはねられた。姉の花月にとっては二人の弟の死は随分と悲しいことでしたでしょう。彼女は頼朝の厚意で届けられた兄弟の遺品を手厚く葬って五輪の塔を建てて弔らいました。そして夫にも先に立たれたので出家し、館の近くに庵を結んで朝夕念仏をとなえ長寿を保ちましたいまの浄土宗塩海山知足寺はその庵を再興したものだと伝えられています。

現在ではその時の五輪の塔は間自誉檀家の建つるところ、これ以後はありませんが、元禄七年（一六九四年）に寺僧の垣秀が建てたといわれる曽我兄弟及び二宮夫妻の墓が知足寺の城内にあります。このことに関しては雁因業城という人が書いた「曽我兄弟」という本に次のように記してあります。

「境内西丘樹青く風清きところ、曽我兄弟ならびに朝忠夫婦の墓あり。兄弟の墓は蕊しその丘麓より姉に嚮うなる数墓の遺髪を埋めしならん。草苔霽滋くして当年の涙かと疑える。苔を払いてを見るに宗徳院殿歳誉知信大居士とあるは朝忠、光玉院殿蕊誉花月二宮大姉とあるは妻、前大守曽我助十郎祐成峰厳大居士とあるは十郎、前大守曽我助五郎時宗士山良寛大居士とあるは五郎の法号なり、元禄年しからず、春の夕来りて二流の葉を弔えば殿地梅開くあたり花のあたり丘には今も野梅の樹多く梅沢の名ある所以、海には曽影巳く、浦面塩満つるところ月塩業の利あり塩海の称また空塊寄し」云々と。

曽我五郎十郎と二宮弥太郎朝定花月尼の墓

保健館生たより

健康で豊かな楽しい暮らしを

ツベルクリン反応・BCG

◎対象　生後2カ月以上く小学校入学前のこども（ただし、幼保育園児は除く。）
◎日程　別表のとおり
◎時間　13・30～14・50
◎対象児には個人通知が行きます（30歳以上の方で希望があればお受けください。）

ツベルクリン反応・BCG日程

実施日	検査日	会場	対象地区
7月10日	7月12日	保健ステーション	一色、百合が丘3丁目
〃 11日	〃 18日	公民館	中里、二宮
〃 16日	〃 13日	保健ステーション	百合が丘1・2丁目
〃 17日	〃 19日	山西児童館	山西、川匂
〃 24日	〃 26日	公民館	町内全域

3歳児健診

◎対象　昭45・2・1～3月31日までに生まれたこども。
◎とき・ところ
▽12日　公民館
◎時間　13・30～14・50
●対象児には個人通知が行きます

3カ月児健診

（一色・百合が丘地区）
◎対象　昭48・3・1～31までに生まれたこども。
◎とき・ところ
▽23日　保健ステーション
◎時間　13・30～14・30
●対象児には個人通知が行きます

保健衛生相談

◎とき・ところ
▽18日　公民館　10～15
◎相談内容　保健相談、衛生相談
役場衛生課への相談

清掃事務所に電話

清掃事務所（旧名称清掃部所）に電話が入りましたのでご利用ください。電話は三一二三〇ただし、次の時間にご利用ください。他の時間は作業に出ておりますのでよろしく協力ください
7・30～8、21～13、16～16・30

粗大ゴミ・不燃物の収集

▽12日　山西、川匂地区
▽19日　中里、二宮地区
▽26日　一色、百合が丘地区
◎収集時間が一定していませんので、朝8時までに出してください。当日収集できない時は次の日に収集いたします。

献血にご協力を

○とき・ところ・時間
7月8日（日）9:30～15:30
神奈中ストア前
7月9日（月）
駅南口前　9:30～12:00
茶屋老人いこいの家
13:00～15:30

不用犬の収集○

とき　7月18日（水）

場所	時間
中町公会堂	11:45～11:55
下町老人いこいの家	13:10～13:20
茶屋〃	13:30～13:40
吾妻神社前	13:50～14:00
町役場前	14:10～14:20
元町公会堂	14:25～14:35
中里児童館	14:40～14:50
保健ステーション	14:55～15:05

運転免許証（更新）の講習会

○受講者……特例講習会を受けない方（都合により有効期限以前に受けても結構です）
○日　時……毎週水曜日　午後1時（約2時間）
○場　所……大磯警察署3階講堂
○更新の時期を指定しますので、その時期に新らしい免許と引き換えてください。

——大磯地区交通安全協会——

園芸メモ

今月は気候からいって、前半と後半はまったく異なった条件にあります。梅雨の上るまでの前半はあらゆる家庭の花や植木に病気がでるシーズンです。バラ、マサキ、サルスベリなど葉の表面に白い粉をふくウドンコ病やキク、芝生のサビ病、何にでも出る葉枯れ病など、やっかいなものが多くて困ります。安全に予防するにはダイセンやオーソサイドなどの薬で消毒してやります。ウドンコ病にはカラヒバ、ヒノキ、スギの類）にはセン乳剤がよく効きますが、あまり高温の時には薬害が出るので注意が必要です。

はち物はいたに肥料をやったつもりでも、雨で流されてしまいます。葉色がうすくなったはち物には油かすや魚かすなどの有機質肥料が、ゆっくり効く化学肥料（マグアンプ、グリーンマップ、IB、CDUなど）をかけることが大切です。この他はち土に混ぜるとよいでしょう。

おおよそ草はち物では五号はちを見ると赤い小動物がうごめいているときも同様の処置が必要です。

ツバキ、ボケなどはこの時期がさし木の適期です。また花が咲いたあと、実をつけたツツジやその他の花木はひまを見ては実をとり、葉が葉から実にいくのを防ぎます。

ダニが多発しています。葉色の悪くなったこれらの木の下に白い紙を置き、葉をたたいてから白い紙の上を指でこすると黒い汁ですじがつきます。これはダニが寄生しているしるしです。ケルセン、アカール、サッピラニが寄生しているしるしです。四～五日おきに続けて二回以上かけることが大切です。この他葉の表面が白くなり、葉のうらを見ると赤い小動物がうごめいているときも同様の処置が必要です。

最近はとくに針葉樹（イブキ、ヒバ、ヒノキ、スギの類）には

ゴミ収集と清掃美化について

住民の声　住民の声　住民の声　住民の声

毎年今の季節に出てくるのが、カやハエまたゴキブリなどです。町ではゴミやし尿の処理、下水溝の清掃や消毒薬品などを全家庭に配布して、カやハエの一掃作戦を行なっています。

しかし、町を美しく清潔にするためには、みなさん一人一人が協力し合い注意し合ってこそ生まれるものです。

今月は家庭の主婦の方々に、ゴミの収集等清掃美化について聞いてみました。

二宮町山西六七番地　小沢弘子（46歳）

週二回の収集をしていただいていますが、一回休みになりますと大変こまります。できれば一日おきにして、また二カ月に一回不燃物の回収をしてもらいたい。

家の近くでは順番に後かたずけをしていますが、収集車がチャイムを鳴らしてこないためにいつ収集にきたかわからないので、後かたずけにこまります必ず鳴らしていただきたい。

水にぬれたゴミを出す場合は、紙袋やビニールの穴のあいた袋で出しますと底がぬけたり、取った後水がたまったりしますと、ゴミ収集場所の近かくの家にめいわくがかかりますので注意しましょう。カやハエの駆除は、下水の清掃などをする時にでも、隣り近所で一斉に薬をまくことが大切ではないでしょうか。

二宮町二宮一四三四番地　石黒千恵（42歳）

ゴミの収集日の前日などに収集場所へ持って行くと、近所の方にめいわくをかけますし、また収集後の掃除等を近かくの人にやっていただいていますので、順番を決めたらどうでしょうか。収集ない日が急にあった場合なと、一人がゴミを出してしまうと、他の方も出す場合があるのでお互いに注意しましょう。また収集場所ですが、前後の処置など各自の注意も高まるのではないでしょうか。

薬の配布はこれからも続けてもらいたい。ゴミの収集や清掃美化は地域にかかすことのできないことですので、それらを通して隣り近所が協力し合う地域づくりを、町や地区の方々、衛生委員の方々の指導等に育っていただけたらと思います。

二宮町二宮五六六番地　村山チエ子（39歳）

ゴミは出した時よりも収集していただいた後の方がにおい等がありますし、出す時もビニール袋はできれば二重にして出すようにしたらどうでしょうか。またゴミの収集が休日等で休みの時は町からの回覧をよくみて出さないようにしたいものです。

風等で収集後の容器が道へ転がったりしますのでゴミ容器は収集した後、できるだけ早く持ちかえってもらいたいと思います。またぬれたゴミとかわいたゴミは分けて出すようにしてもらたい。

現在週二回の収集きていただいていますが、その内の一回は燃えないゴミだけを集める日にしたらどうでしょうか。

二宮町二宮二一六一番地　鈴木愛子（32歳）

ゴミの収集が私の地区では、週二回ですが収集回数が少ないと思います。またゴミの収集場所の近くの方にはやはりめいわくをかけているようです。

この附近はのらねこが多くて収集場所へ置いたゴミをひっくりかえしてしまいますのでみなさん方もよく注意して出しているようです。そこでのらねこをなんとか処置をしてもらいたいとともに、よくこの附近に捨てにくる方がいますので絶対にやめてもらいたいと思います。

町の清掃職員の方はよくやってくれますし、態度もよく大変よくやってくれています。

これからもいまような態度を続けていっていただきたいと思います。

二宮町百合が丘二一四四一九番地　滝沢美由紀（27歳）

収集回数や燃えないゴミの収集等についてもよいと思います。

団地の中でも収集した後の掃除がよくできていない場所がありますので、お互いに気をつけたいものです。また掃除等を他の地域では順番にやっている所がありますが、そういう方法もよいのではないでしょうか。

カやハエの駆除をする薬をいただけるのもよいのですが、ゴキブリやムシ等が出てきまっています他市町で実施しているような車で散布する方法なども行なっていただけたらと思います。またたばこの吸いがらなどを歩きながら、他人の庭へポンとすてていく人がいますがやめてもらたい。また犬のフンは飼い主が責任を持って処理しておきたいと思います。

住民の声にお答え

ゴミ問題、これはみなさんが生活して行くなかで、欠かすことのできないことです。

生活が豊かになればなるほど量がふえる。これらの処理を行なうためにはどうしても、みなさんの協力が必要です。

◎チャイムを鳴らしてほしい……収集の際にチャイムを鳴らすことで、小さな幼児・こどものいる家庭では鳴らしてほしくないとの要望もあるなどから、周辺の状況を考えつつ行なっていますので、それらの点を、ご了解ください。

◎ゴミ収集場所について……早速現状を見まして、収集車が通り抜け及びユータンができる場所があるかを調べまして、附近住民の総意を得て決めたいと思います。

◎ゴミ収集回数の増加を……町全体の中から収集計画を立て、地域のゴミ廃棄量を勘案して行なっていますが、もより地域のゴミ量が回数の増加を必要とするならば考えて行きます。

◎のら猫対策と捨て猫対策……今のところ、のら猫対策の抜本的な方法はなく、町でも困っているのが実状です。

このような実状のなかからみなさんにお願いします。

ゴミの収集日と時間が地域ごとに決まっていますので、できるだけその時間に収集場所へ出すようにしていただきたいと思います。

また、捨て猫のことですが、いらなくなった猫を他所へ捨てる、捨てられた所はどうかを考え、飼主の責任とモラルに訴えます。

◎消毒散布機での方法……町でも五年前まで三兼機（消毒散布機）で各家庭の床下などの消毒を行なっていましたが、消毒人夫のいないことと、消毒中の事故などがあり中止したようなわけです。

広報コーナー

民生委員を一部増員

生活環境等について、何かとお世話している民生委員が一部増員になりました。（任期は三年）

地区名	住所	氏名
一色	一色四〇四	井上千代子
百合が丘二丁目	百合が丘二一二三一十五	水出まさ子
百合が丘三丁目	百合が丘三一十二十三	大田　美和
北新道	二宮二三四一	水島正恭
茶屋	山西四〇八	高橋　安弘

町の人口

（6月1日現在）

総人口	23,533 人
男	11,643
女	11,890
有権者数	15,014
世帯数	6,257
面積	8.96km²
人口密度	2,626

相談

七〇円（五〇円）

◎戸籍受理証明書：五〇〇円（四〇〇円）

（　）内は旧手数料

★心配ごと相談
▽6日　10～12　公民館
▽18日　10～15　〃

★行政相談
▽18日　10～15　公民館
▽18日　13・30～16　農協二階会議室

★園芸相談
▽22日（日）　10～16　県園芸試験場講堂「果樹の夏の手入れについて」

図書だより

◎定例読書会
▽21日　13・30～16　公民館
・テーマ「炎環」永井晧子
●会員以外の方参加自由

暮らしの一日教室

県平塚消費生活センター（梅屋デパート内）で開いています。

◆今月のテーマ
「子どものおやつ」（既製品から手づくりまで）
▽とき　毎週金曜日　13・30～15・30（午前の部あり）
▽ところ　当センター実習室
▽申込み　電話、はがきで参加希望の日をご連絡ください。受講料は無料。40人程度（先着順）当日参加もできます。
▽講師　消費生活コンサルタントまたは各界の専門講師。
▽場所　平塚市紅谷町五一二〇（〒　二五四）
▽電話　〇四六三㈹四〇九三

●暮らしの教室講座も開催していますのでご利用ください。
△今回「暮らしの豆知識コース」を7月24日～8月28日まで毎週火曜日、13・30～15・30　当センター実習室で行ないます。
▽申込みその他は「暮らしの一日教室」と同じです。

「私たちのくらし」の論文募集

物価対策、消費生活問題等についてみなさんの声をお寄せください。

▽くわしくは平塚消費生活センターへお問い合わせください。

〈話題のコーナー〉

学校環境の立派さにビックリ

町とみなさんとのパイプ役をつとめ各地区の方々と一番密接な関係をもつ地区の区長さんの臨時区長会会議が六月二十二日に開催されました。

ご承知のとおり町の現状は急激な都市化と人口増加、それにともなった小、中学生の急増です。

昭和四十八年五月一日現在、二宮小の生徒数一、四〇八人、一色小一、〇二六人、二宮中九二八人ですが、これを昭和五十年の生徒推計（町総合計画）によると二宮小一、五四三人、一色小一、二八四人、二宮中一、〇八一人が予想され、昭和五十年に小学校一校、五十一年には中学校一校を開設しなければなりません。

しかし開設するには建設予定地開発された場合の学区割の問題等みなさんと直接関係のあることとして、今回は二宮小の現状視察を行ないました。

三カ年計画で完成した二宮小の各教室（一階～四階）を教育長、校長の説明を聞きながら、区長さん方は口ビックリ、たまげた、たまげたの連発でした。

児童の教材用として、放送室にはビデオテープレコーダーが設置され、撮影用カメラとテレビ、調度テレビスタジオと同じ施設となっていることや、音楽室には電気オルガンが四五台、音響設備も完備された教室、また、図書室には最新式の机、これは自動調節ができて、児童が一番書きやすいような角度にできることです。

昔の校舎は木造、すき間風が入るような校舎で学んだ自分達の幼ない時を想い出し、感無量のようでした。

立派な校舎と完備された設備をもった学校を、これから建てていくことは大変なものであり恵まれた環境で、学ぶ児童の将来への期待もまた大きいようでした。

滕・抄本手数料を改正

七月一日から改正されました

◎戸籍謄・抄本（一部につき）……

7月の行事（公民館）

◇5日　卓球クラブ　9～12・レクレーション協会　13～17
◇6日　民生委員定例会　13～17・レクレーション協会　17～22
◇7日　婦人会支部長会議　13～17
◇9日　婦人会料理部　10～16・青年教室実行委員会　19～22
◇10日　16ミリ映写機操作技術講習会　13～17（12日まで）・日赤奉仕団　9～17
◇13日　レクレーション協会　13～17
◇14日　婦人会読書会　13～17
◇15日　婦人会レクレーション　19・30～21・30
◇16日　青年教室　19～22
◇17日　教育委員会議　13～17・レクレーション協会　17～22
◇19日　卓球クラブ　9～12
◇20日　日赤奉仕団　13～17
◇23日　〃　〃・青年教室　19・20・婦人会手芸部　13～17
◇26日　卓球クラブ　9～12
◇27日　レクレーション協会　19～22
30日　日赤奉仕団　13～17
8月2日　卓球クラブ　9～12
3日　夏期青年交歓会（5日まで）

二宮海上花火大会

○とき　8月4日（土）
午後7時30分～9時
（雨天強風の場合は5日）

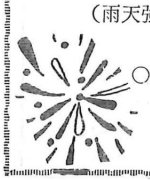

○ところ　袖が浦海岸
バンガロー下

町からの文書や郵便物が正しく届くように玄関に表札を出しましょう

≪今月の納税≫
固定資産税
第2期分
―7月31日まで―

申告所得税第1期分
7月31日納期限
納税は便利な振替納税で
平塚税務署
TEL0463―22―1400代

盆踊り講習会
○7月17日（火）午後7時
○公民館
○多数ご参加ください
主催　町体育協会