広報 にのみや

第175号　発行日7月10日　編集　二宮町広報編集委員会　発行　二宮町企画課　二宮919番地　電話72--1811

	6月1日現在	前月との比較
人口総数	25,224人	+61人
男	12,493人	+16人
女	12,731人	+45人
世帯数	6,861世帯	+17世帯

（人口統計より）

7月24日

"美化部隊"が大挙出動
袖が浦海岸クリーン作戦

県長綾くるみで県内をきれいにーと去月二十九日、横浜の山下公園周辺の清掃を皮切りに「かながわクリーン作戦」が県下の主な海岸、山、河川、道路など大々的な美化清掃運動が繰り広げられています。

美化運動はこれまでにもたびたび行われてきましたが全県的に統一した形で展開するのはこれが初めてということです。

集合場所 清掃範囲

二宮町では、町内各団体の協力をいただいて「袖が浦海岸クリーン作戦」を繰り広げ、二宮全海岸の美化清掃を行います。

各団体の会員以外の方もぜひご参加ください。

と　き　七月二十四日（日）
清掃開始　午前八時ー花火で合図
清掃終了　午前九時ー花火で合図

雨天の場合は七月三十一日に延期します。

（実施する場合は午前七時に花火を打上げて合図とします）

婦人会川匂、押切支部、母親クラブ川匂支部、川匂、押切子ども会は押切児童遊園地で集合し、小田原駅より押切川まで清掃します。

茶屋地区の婦人会、母親クラブ子ども会、青年部、そして山西小PTA、主婦同盟は北川医院前に集合、押切川より国立小児病院まで清掃します。

越地、釜野の婦人会、母親クラブ、子ども会と百合が丘の第一、第二ひまわり、すずらん、わかば、白樺の各子ども会は五ツ浦漁場に集合、国立小児病院下から三輪松二さん宅下まで清掃します。

梅沢の婦人会、母親クラブ、子ども会、聾会、二宮愛児園父母の会は山口医院前に集合、三輪さん宅下から心景学園下まで清掃。

一色、中里　元町、上町、中町の婦人会、母親クラブ、子ども会それにフィッシングクラブ、勤労者会、スポーツ少年団、商工会青年部、一色小、二宮小PTA、柴道り商店会、ライオンズクラブ、日赤奉仕団、ボーイスカウト、カブスカウトなどはパンガロー前に集合し、心景学園下から浜端橋下まで清掃します。

下町の婦人会、母親クラブ、子ども会、そして二宮中PTA、天理教二宮分教会、衛生委員は二宮中校庭に集合、浜端橋下より大磯境まで清掃します。

各地区とも午前七時四〇分に集合（六月二十五日までに協力のお申し出があった団体）。

服装

軽装のこと。

運動靴などをはいてください。

アキビン、ガラスの破片などではだしでは危険です。手袋（軍手など）をはめてください。

ご注意

波打ちぎわでは、高波に注意ください。

ビン、ガラスの破片に気を付けてください。

燃えるようなゴミでも、燃やさないでビニール袋に入れて所定の位置へ置いてください。

清掃と処理

清掃ービニール袋を四人に一枚宛配布します。各地区団体の受持ち区域のゴミを分別し、ビニール袋に入れてひとまとめにし、テトラポットの近くに置いてください。

ゴミの分別は、
家庭から毎日出るようなゴミ
金属類
ビン・ガラス類
大きくて燃える物
その他

町のじん芥収集のときと同じです
処理ーテトラポット付近に集積したゴミを翌二十五日町衛生課職員が収集し、環境衛生センターつぼき園で処理します。

その他

各集合場所で、参加者の受付を行いますので、団体の代表者は参加人員をお申し出ください。

解散は午前九時、清掃終了の花火を合図に自由解散とします。

クリーン作戦については衛生課（電話71ー〇七六七）へお問い合わせください。

新町名は「富士見が丘」
田代など大字二宮から分離

秋楽台、田代、松根の三地区の新しい町名（大字名）が「富士見が丘」に決定しました。

これは、秋に予定している住居表示の実施を前に、本紙五月号紙上で募集したもので、みなさんのご協力により七十四通（五十とおり）の応募がありました。

これを六月八日の住居表示審議会（野谷長農会長）で審議し決定したもので、選定基準は

1　従来の名称または歴史・伝統文化の上で由緒があり、親しみ深く語調がよいこと。
2　当用漢字を用い、読みやすく簡明であること。
3　同一町名または類似の町名が生じないこと。
4　町名に丁目をつける場合は一丁目から四、五丁目までとする等でした。なおこの名称は町議会の議決を経て正式に決定されます。

これにより、秋楽台、田代、松根の三地区の名称は住居表示実施の時点で廃止され、大字二宮から分かれて「富士見が丘〇丁目」に変わります。

決定町名応募者はつぎのとおり

山口　八郎　　上町　妙見
江藤　キク　　秋楽台
田中　文子　　秋楽台
河村　洋　　秋楽台
関根　延弘　　田代
関野　勝司　　田代
関野　芳代　　田代

村山商工会長退任
新会長は鈴木さん

二宮町商工会長の村山正雄さんが任期満了により退任されました

村山さんは昭和四十六年以来、三期六年にわたり商工業の振興に尽力されたほか、毎年、納涼花火大会実行委員長として、大会の合所の責任を負ってきました。また町の都市計画審議会委員や綾合計画委員として町の発展に寄与されました。

五月二十五日、電五代商工会長に鈴木栄八郎さんが就任しました

鈴木新会長は現在町議会議長。

新商工会長としては各地区の商店会を組織して商店会連合会をつくり、商業の振興と消費者の要望に応えるという大きな仕事が待っています。

二中促進委員
候補地を視察

六月十日、仮称二宮町立第二中学校建設促進委員会（山口八郎委員長）は、一色二カ所、中里四カ所、山西及び川匂二カ所にわたる建設候補地を視察しました。

この日、参加した委員は三十名近い将来に建設をせまられている第二中学校の位置、環境、望ましい面積など中学校にふさわしい土地を求めての視察でした。

視察が終り、山西小学校図書室で反省会を開催し、建設候補地を少数にしぼるべく検討しました。

今後、促進委員会では小委員会議で一地区ごとに具体的な検討を行い、今年中に町立第二中学校の建設候補地を町長に答申する予定です。

こんにちは 市川です

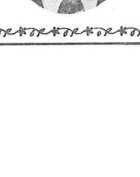

新緑に映える山々、どこからともなく聞こえる小鳥のさえずり、自然の中に静かにたたずむ学舎、山西小学校は誠に恵まれた環境のもとに建設されて学舎です。

さて本校は、本年四月町当局ならびに町民の指根の教育に対する深いご理解とご協力のもと町内三番目の小学校として誕生いたしました。

学校の規模は児童数九〇七名、学級数二六、職員数三四所、山西及び川匂二カ所にわたる建設候補地を視察しました。

この日、参加した委員は三十名近い将来に建設をせまられている第二中学校の位置、環境、望ましい面積など中学校にふさわしい土地を求めての視察でした。

視察が終り、山西小学校図書室で反省会を開催し、建設候補地を少数にしぼるべく検討しました。

今後、促進委員会では小委員会議で一地区ごとに具体的な検討を行い、今年中に町立第二中学校の建設候補地を町長に答申する予定です。

知育偏重、詰め込み教育の弊害、学歴偏重社会、乱塾と落ちこぼれ、入試地獄等々、いずれも深刻な問題が指摘されています。

一面近代教育は、過去とは比較にならない各種の条件整備を要求されますが、それらの点では、本校の施設、設備はもとより、教材教具にいたるまで、その要請に答えるに十分な配慮がなされており、館の年内竣工を目途に、近々建設に着手する運びになっております。

その他、校舎周辺の植樹等による環境づくり、校章や校歌の制定も教育上の大事な要素、早急な整備をと心がけております。

とにかく新設校は、やるべき事が多いもの、全職員力を合わせ、立派な学校づくりに精を出しております。また、PTAも活発、その活動を開始いたしましたことは何かと心強いものを感じております

私も着任以来、その職責の重さがしみじみと感じられ、敬力ですが、皆様のご期待に添うべく、鋭意努力してまいる所存です。今後とも、山西小学校発展のため、皆様のご理解と、ご支援を心からお願いする次第です。

このような教育のひずみを何とか正常化すべく中教審の答申をもとに文部省で教育課程の改訂作業がなされていますとともあれ未熟な年齢の小学校教育は、まず基礎的な知識の習得に力点をおき、その上に立って、知・徳・体の調和のとれた教育により人間性豊かな、創造力に富んだ子供づくりを目途に日々の歩みを続けてまいりたいと考えます。

二宮町立山西小学校長
市川　茂
（原文のまま）

広聴座談会　山西小が開校して

山西小学校が開校して、早くも一学期が過ぎようとしています。

町では、六月二十七日、学区内のお母さんたち二十一人による広聴座談会を同校PTA会議室で開催し、学校や町政全般についてのご意見やご要望をうかがいました。この座談会には、広報編集委員七人もオブザーバーとして列席しました。

出席者

小沢喜代蔵山西小PTA会長、△百合が丘▽木村洋子、相坂末子、朝山置子、武野フサ代、桑田敬子、吉野英子、△中里▽仲原良苗、水島ケイ子、亀井公子、板垣良子、藤本かね子、△越旭▽小沼節子、井上民江、△釜野▽工藤蔚子、松本みちえ、△茶屋▽西山芳子、二見十恵子、△川匂▽吉沢温子、曽波良子、△押切▽善波正江、柳川賢一町長、原田吉教育長、西山喜介企画課長、△司会▽国松普一郎広報編集委員会副会長（敬称略）

通学について

開校以来、PTAの方々が自主的に学区内の主要交通点で登下校時の指導にあたっていますがまだいくつかの問題があるようです。

○釜野トンネルとトンネルから新幹線までの道路工事の早期完成と釜野地区の下水溝のふたや梶沢川の改修を早急に実施していただき、下水に落ちたり、大雨によるほんらんがないようにお願いします。

○松浦踏切の立体交差が進められていますが、交通安全対策はどうなりますか。

また、通学路上の庭東排除、柳川牛乳販売店前の交差点の安全対策などを講じてほしいと思います。

○百合が丘プールの近くに歩道橋が設置されると聞きましたが、いつ頃になるでしょうか。

○東保園内の道路は通学路に指定されているのかどうか。また、一般の通行はできるのかお伺いします。

○児童館が農作物にいたずらをする心配があるようです。

町長……七月に着手するトンネルから新幹線までの道路は年内に完成するよう努力します。下水溝のふたは建設課に指示しますので近いうちに整備します。なお、下水のほんらんは梶沢川の改修を行わなければ根本的な解決とはなりませんので相当の日時が必要です。

松浦踏切の地下道は、交互通行となり、安全です。また、交差点には横断旗を設置します。（六月二十八日設置ずみ）歩道橋はプール利用者、学童の交通安全のため必要ですので、現在、設置の準備をしています。

東保園内を通学路とするかどうか検討中ですが、指定されても安全は確保してあります。ただし、東保園内はあくまでも通学路として借用していますので、原則として児童だけの通路になります。

教育環境について

山西小周辺の静かな環境については教育の場にふさわしいという評判でしたが、体育館建設やプールの問題について意見が出ました。

○体育館の建設を急いでいただきたい。また、同校の生徒は東保園のプールを借用すると聞いていますが、山西方面に建設していただくよう要望します。

○校内でのケガや急病の場合、自宅まで送ってほしいと思います。

町長……体育館は来年一月末に完成の予定であり、プールは百合が丘プールを使用します。東保園のプールは特別の場合にのみ借用します。

ケガや急病で自宅に帰す必要がある時は自動車で送るよう手配に組んでおりあります。

町政全般について

○釜野から百合が丘へ通ずる町道四十一号線の拡幅、改修をしていただきたい。また、テニスコートや野球のグラウンドは作っていただけないでしょうか。

町長……町内の新線道路として改修しなければなりませんが、財政的に困難です。グラウンドは当面、使用します。

また、桜美園のテニスコートもウィークデーは空いているので充分活用してください。

教育委員会

○梅沢川整備に関する請願

梅沢川下流を早急に改修せよという小沢梅沢環区長ら六百二十四人の請願です。建設常任委員会に付託されました。

○町税条例一部改正（町長の専決処分）の承認

個人町民税の控除額引上げについては、本紙五月号でお知らせしましたが、均等割非課税の範囲を引上げ、法人町民税の均等割を引上げました。

また、軽自動車税については、昭和五十三年度課税に適合する軽自動車に限って税負担を軽減する

議会

○釜野隧道改良工事

釜野、中里地区を結ぶ釜野トンネルの工事は千百四十万円の工費で大日本土木株式会社が行うことがきまりました。工期は七月から十月末までです。

○釜野中里線道路改良舗装工事

釜野トンネルから中里の新幹線ガードまで約一百五十㍍の舗装工事です。工費は三千五百十万円、原兼工務店が七月から十二月末までに行います。

○山西小学校体育館の新築工事

七千四百万円の工費、来年一月末に完成の予定、須藤工務店が工事を行います。

○二宮町議会の議員その他非常勤の議員の公務災害補償に関する条例の一部改正

議会議員、教育委員等各委員会の委員など町の特別職員の公務上の災害補償に傷病補償年金制度をとり入れ、また、条例文の語句を改正しました。

○老人憩いの家条例の制定

老人憩いの家（町内に四箇）の適正な管理、運営の基準を条例の制定により明確にしました。

○児童館条例

児童館（町内に二箇）の適正な管理、運営の基準を条例の制定により明確にしました。

○消防団員等公務災害補償条例の一部改正

特別職員と同様に傷病補償年金制度を設けたほか、補償金計算の基礎金額を引上げました。

○消防団員に係る退職報償金の支給に関する条例の一部改正

十年以上消防団員として活動した人たちに対する退職報償金を引上げました。

○公会堂条例の制定

公会堂（町内に三箇）の適正な管理、運営の基準を条例の制定により明確にしました。

○昭和五十二年度一般会計補正予算

本年度一般会計歳入と歳出をそれぞれ五十二億二十三万六千円増額し、予算額を一九億六千二百二十三万六千円としました。歳出の主なものはつぼ刈り焼却炉修理工事二百五十万円、町道41号線（釜野）道路用地購入費三千七万七千円、防火水槽用地購入費百十五万四千円など、歳入は昭和五十一年度よりの繰越金の増加です。

工事契約の承認

消防団員　退職報償金を増額

6月議会

昭和五十二年第二回二宮町議会定例会は、六月二十一日から二十四日まで開催され、二宮町税条例の一部改正など重要案件が審議されたほか、加藤、小沢、磯、野谷、内海、落合議員らが一般質問に立ちました。

審議された議案のうち主なものは次のとおりで、請願、陳情、報告を除く議案のすべてが原案のとおり可決されました。

○町道69号線打越隧道に関する陳情

一色打越の切通しを早急に整備せよという橋川一色区長ら五十六人の陳情です。建設常任委員会に付託されました。

○町税条例一部改正（町長の専決処分）の承認

個人町民税の控除額引上げにつ

町内の交通事故増加

県道秦野二宮線は昨年の四倍に

原　武（再）二宮四八〇
田島　皓二（再）二宮八三三
秋山　好史（再）中里八一九
杉崎　孝和（新）二宮七九八
橋川　一男（新）一色一一〇九

交通指導員は警察官に協力して道路交通の安全と交通道徳の普及に努めるとともに、交通指導員の任期満了により退任しました。

松本さんは昭和三十八年以来十三年間にわたり交通安全協会の指導部員として、また四十二年からは交通指導部長として、家業の青果商のかたわら、子どもや高齢者の交通指導に協力してきました。

無事故の優良運転者を表彰

神奈川県交通安全協会では、毎年優良運転者を表彰しています。

ぐるーぷ・さーくる

二宮アマチュア無線クラブ

昨年秋、町内のハム（アマチュア無線家）がとうとう百人を超えました。

二宮アマチュア無線クラブは昭和四十六年六月に誕生し、現在二十七人のハムが加入しています。会員の大半は電話級の無線従事者免許（郵政省発行）を持ち、二級は五人ということです。

クラブの活動は町文化祭への参加やキャンプ、フォックスハンティング（その代りに無線機を使う狐狩り）などを行っています。

また、将来は消防本部と連携して災害や事故、その他緊急時の情報提供に協力しようと検討しています。

二宮アマチュア無線クラブのコールサインはJR1YUZでTFITXT、電話71―九一九一）へお申し込みください。

二宮カメラクラブ

昭和四十九年に発足し、現在の会員数が三十二名のグループで、二十代から七十代の幅広い年齢層の会員が写真技術（主に撮影）の向上と親ぼくを図っています。

クラブの活動は毎月一回の撮影と例会、年一回の撮影旅行などのほか、年に数回講師を招き専門的な立場から作品の講評や技術指導を受けています。特にの例会は各自が持ち寄った作品を互いに批評し合い、会のレベルアップに役立っているということです。また、作品は二宮駅南口に常時展示しているほか、春の写真展や町文化祭などに出品しています。

入会ご希望の方は、南新道の添田生右衛門さん（電話71―〇六三六〇）へ。

鈴木和男さんの作品「ふるさと」

ひとこと

私の思うままに

私は今年の春、高校を卒業し、現在、農家の手伝いをしています。社会に出るにあたり標ざまな不安と期待を胸に第一歩を踏むことになりました。

会社という社会では、これも幅広く年差万別で「ヨコの関係」よりも「タテの関係」というものを入社したばかりの私には強く感じられます。それはやはり、職制や年差にもとづくもので、当然相手に対する行動をとっていくようにつとめていこうと思います。まだ、行く先きには厳しい事ばかりではなく、多くの厳しい試練が待ちうけているかもしれませんが、いかなる困難にぶつかっても、自覚もそろそろ出てきたような気がします。これから私はまわりの人達と共にもちつもたれつ、充実した一日一日をおくっていけるように責任ある行動をとっていきたいと思います。

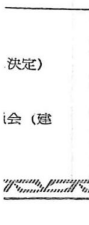

兼業農家に変る高等学校の為代替地を要求する問題は一進一退当時の町長山田喜八郎氏委員長高木定雄氏両者交互に私宅を来訪激励を繰返され特に町長はあの巨体で然も単身ペダルを踏み夏期は大きな汗を試い寒中は外套も着ずに来訪されました。まだ調査結果を報告すれば直ぐ変て憂慮され其の姿が今日も忘れる事なく教育で満足な勉強も出来なかったがそれも間もなく解消され独立した一色小学校で団地居住の学童と相和し共々勉強する我々の子孫を無上の幸福であり学童を持つ父兄の最大の喜びとする所である。

一色四二一番地　橋川　良作（明治34年生）

昭和三十六年県住宅供給公社の計画の下に今日の百合が丘団地の造成計画され二宮町長並に町議会で之が誘致に議決され団地造成特別委員会を設置委員長高木定雄氏一色地区地権者代表に私が互選され両者連絡窓口本格的の交渉に入った次第関係地主を一堂に参集され模と完成後の構図の説明等あり賛成○%の賛成により始り敷地の譲渡を重ね残る二○%の同意を求むるに東奔西走然し地主の殆んどが専業農家故用地買取に困難であり更に其の根じして幾多の困難がありましたが完成十余年経過した今日の百合が丘団地を一巡する時各地に建設された団地とは比較にならぬ環境の良い団地と自負して過言でなかろう。

尚最初の計画通り小学校設置効率園其他公共施設医療機関商店街あり団地居住者は勿論付近一帯住民の利便と私達小学校時代は三年生まで分校教育で満足な勉強も出来なかったがそれも間もなく解消され独立した一色小学校で団地居住の学童と相和し共々勉強する我々の子孫を無上の幸福であり学童を持つ父兄の最大の喜びとする所である。

一色四二一番地　橋川　良作（明治34年生）

町の動き

6月1日～6月30日

15日　町議会置済環境常任委員会
広報編集委員会議（7月号の編集等）
16日　選挙人名簿参議院選挙時登録
17日　町議会駅南口改良対策特別委員会
19日　第12回二宮町民白ギス投釣大会（169人参加）
21日　町議会第2在定例会（～24日）
27日　教育委員会議
農業委員会総会　広聴座談会

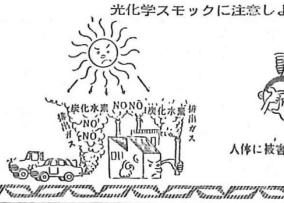

注意報などが出たら
1 なるべく外出は避けよう
2 過激な運動は避けよう
3 自動車の使用を自しゅく

体に異常を感じたら
居内で安静にし、回復を待とう

広報にのみや

夏の交通事故防止運動

ら六月までに十二件の交通事故がおき、負傷者が十三人、昨年の四倍に達しています。

二宮町交通安全対策協議会は各方面の協力を得て、六月十日から七月二十日までを「交通事故多発防止対策」の期間とし、家庭・学校・職場での交通安全教育、安全運転の呼びかけ、広報活動の強化などに取り組み、交通事故減少を目標に交通安全運動を展開しています。

「無事故で夏を過ごそう」を合言葉に、七月二十一日から八月二十日まで、県下いっせいに「夏の交通事故防止運動」が実施されます。

二宮町交通安全対策協議会では児童、生徒の夏休み期間をとらえ

一、歩行者、自転車利用者（特に子ども）の事故防止

二、安全運動励行の徹底

三、暴走行為を許さない社会風潮の確立

の三つの重点目標として、大磯警察署、交通安全協会、その他関係団体と協力して、交通事故の防止のため安全運動を進めてゆきます。

国道～プール間土、日は一方通行

大磯警察署では七、八月の土、日曜日、午前十時から午後四時まで国道一号線（万寿屋横）から袖が浦プールまでの約二百メートル間を一方通行規制します。

土、日曜日には、子ども連れの観光客の通行で混雑するため、車両進入禁止としますのでご協力ください。

袖が浦プール、海水浴場、バンガローなどには駐車場がありませんので、自動車でのお出かけはご遠慮ください。

工事車などの通行にご注意

山西小学校の体育館を七月一日から来年一月末までの工期で建設します。

工事期間中は建設資材の運搬や重機械の出入りなどで迷惑をお掛けすることもあるかと思いますが、早期完成に協力ください。

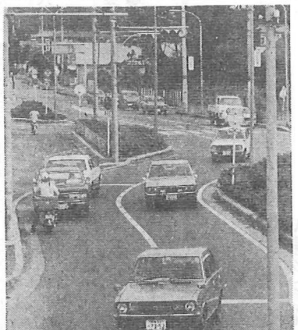

事故多発の素野県道（園試前交差点）

新交通指導員が決まる

六月一日付で神奈川県交通安全協会長より任命された交通指導員のうち、二宮町内で担当する方がたはつぎのとおりです。

松本　敏一（再）　二宮二二六七
（地区交通指導部副部長）
山田　庄平（再）　川匂一
画星　輝一（再）　百合が丘二
安藤　義久（再）　山西六〇
松本　昭（再）　山西六三三
松尾武太郎（再）　二宮二三五四
脇　慎一郎（再）　二宮三三四

松本交通指導部長が退任

大磯地区交通安全協会交通指導部長の松本榮治さんが、五月三十一日で退任されました。

無報酬の奉仕活動で、任期は三年です。

十三年間にわたって、時には大きな個人的犠牲をはらいながらも町民の交通安全に尽力された松本榮治さん、そして同時に退任された上町の中村俊雄、越地の杉崎一夫両交通指導員にも紙面をもちます。（大磯地区交通安全協会）

相賀さん優勝

白ギス投釣大会

恒例の二宮町民白ギス投釣大会が六月十九日、袖が浦海岸で開催されました。

当日はあいにくの雨で出足が鈍く、参加者も昨年の約半分、百六十九人と低調でしたが、漁はまずまずで、釣り上げた魚は町内の福祉施設に贈られました。

結果は次のとおりです。（）内は尺寸以内の重量（分グラム）

◎一般の部……一一七人参加
①相賀鷲市郎百合が丘（三三四）
②佐野敏男　山西（二二二）
③畠山良広　二宮（二〇九）
④原　文雄　二宮（一九五）
⑤井上文男　一色（一九四）
◎親入、子供の部　四五人参加
①畠山ひとみ　二宮（二三三）
②岩見徳雄　百合が丘（一〇七）
③斉藤良治　百合が丘（一〇〇）
④石井てるお　二宮（九九）
⑤川鶴邦枝　山西（九九）
◎老人の部……七人参加
①添田源左衛門　二宮（一四二）
②相賀保男　百合が丘（一一二）
③磯部常造　二宮（八八）
④内山正雄　二宮（五五）
⑤脇　健作　山西（五〇）
◎外道の部
①原　明宏　二宮（二二五）
②畠山ひとみ　二宮（二三〇）

渡辺伝之助さん県知事表彰

五月十九日、県立青少年センターで県防犯協力会連合会と県警察本部の主催で開催された「第八回防犯のつどい」で秋葉台区長の渡辺伝之助さんが県知事より防犯功労者として表彰されました。

このつどいは県民総ぐるみで犯罪のない明るい町づくりをめざす一環として開催され、百名の防犯功労者が表彰され、渡辺さんは、四十九年四月以来、三年間秋葉台区を中心とした防犯活動につとめた功績が認められたものです。

西山欣造さん厚生大臣表彰

身体障害者のよき相談相手、助言者である二宮一四六番地、西山欣造さんが四月二十六日、渡辺厚生大臣より身体障害者福祉功労者として表彰されました。

西山さんは両眼視力障害のハンディを克服し、昭和二十四年に平塚・中郡盲人協会理事に就任以来、障害者の福祉はもとより、町衛生委員、消防団員、上町区長などを歴任され、現在も身体障害者福祉協議会長、身体障害者相談員として活躍中です。

また、昭和二十九年には県知事より身体障害者援護功労者表彰を受けています。

住民の声

「住民の声」は、町民のみなさんのご希望、ご意見を町行政に反映させるため、性別、年齢、職業を問わず登場していただいていますが、身の回りのことについてのご意見が多いので、登場していただくみなさんの居住地域を順番に替えています。

桜美園の管理

桜美園が完成して早くも半年が過ぎました。

昨年の春に完成するまでは、生し尿をそのまま投棄していたため、悪臭やカ、ハエの発生、投棄場から流れ出る水などの公害に、周囲の土地所有者や宮川周辺の方は私も含めて長い間迷惑をしてきました。特にカやハエの餌はひどく、近くの畑ではゆっくり休息もできない有様でした。

完成後、四月頃まで近くのみかん園で作業していましたがその間に気付いたことは、排出される水もきれいで臭気もほとんどありません。また、見るからに近代的な設備であり、ほんとうによかったと喜んでいます。

しかし、悪臭についてはほとんどありませんでしたが、一～二回感じたことがあります。機械の調子が悪かったのかどうかわかりませんが多額の費用を投じて作ったこの施設の能力を最大限に生かし、悪臭や排出される水による公害が二度と発生しないように運転管理には細心の注意を払っていただきたいと思います。

中里五八七番地　鈴木　重雄（53歳）

自然歩道

何やかやとわずらわしいことの多い毎日ですが、それだけに心と体の健康増進のためにいろいろと工夫が必要です。一家揃ってのハイキングなどもそのひとつかと思いますが、遠出はなにかおっくうで、たびたびというわけにはまいりません。

手近な散歩道が是非欲しいものです。

百合が丘二丁目南はずれから東保園の北側をまわり、吾妻山頂を経て吾妻神社に至る山道などいかがでしょうか。適当な起伏と、軽く汗ばむほどの道のり（片道三、四十分）森の中の静けさと、冷やかな山の空気、山頂の見晴台につくと眼下に相模湾、大島は無論のこと、三浦半島から房総まで見える雄大さ、ふりむけば足柄峠の向こうに美しい富士山のながめ、とても良い山道です。

夏は、草木が生い茂って通りにくいところもあるので、若干の伐採と道づくり、それに道しるべの何本かが立てられれば、すばらしい自然散歩道になると思います。

ぜひ検討をお願いします。

百合が丘一九五一四
山下　佳子（40歳）

山西小の通学路

待望の山西小学校が完成して早くも三か月たちました。

毎朝私が気にかかるのが通学路の事です。山西交差点から宮西化成前までの間が非常に狭く、大きなトラックが来ると、コンクリートブロックとの間を体を斜めにして通っています。

二宮小学校では内原踏切から駅までの間が児童の安全のために一方通行となっています。

山西小学校も問題が多多あると思いますが、川勾陸橋ができるまでも一方通行が行われれば父兄の方がたも安心かと思います。

山西七六四番地
杉崎　智子（30歳）

お答え　国鉄複線複線工事の車輌の往来のため、どうしても一方通行ができません。本年末に川勾陸橋が完成すると、同地域の交通の流れは大分変わると考えられるので検討したいと思います。工事をできる限り早く終了させ、児童が安心して登校できるようしばらくの間、運転者、歩行者ともゆずり合ってください。

なお、百合が丘、山西交差点を往来する車両はなるべく県道にう回するよう本紙でも呼びかけています。（企画課）

スポーツ指導者教室

六月二日から七月一日までの毎週金曜日の夜、二宮町公民館ホールと二宮小学校体育館でスポーツ指導者教室が開催されました。

この教室は、町内各地域にスポーツリーダーを養成し、子ども会や地域住民にスポーツの振興を図ろうというもので、町教育委員会が町子ども会育成会連絡協議会や地域代表の方とタイアップして開きました。

目は卓球とバトミントンで参加者は約六十名。大半が女性で、練習は真剣そのもの、汗をふきふきの奮闘でしたが、大した疲れも見せず、好評のうちに終了しました。

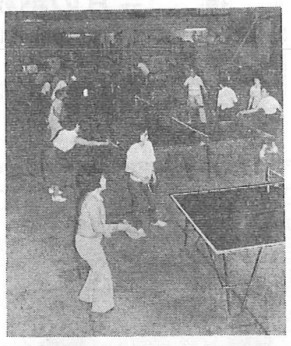

時間も忘れて練習するおかあさんたち

街のできごと

みんなで愛の献血を

現在、輸血に必要な血液はすべて善意の献血に頼っているのが実情です。しかし、保存血液の有効期間は21日間と短く、特に夏や冬は一般的に献血意欲が低下し、需給バランスがくずれがちです。このため県、市町村、日赤が一体となって計画献血の普及と浸透を図っています

二宮町では、昭和52年度献血目標本数が640本と前年より30本増え、6月と1月を除いた毎月「愛の献血」を実施します。7月は16日（土）に二宮南口駅前で、8月は25日（木）に二宮小学校校庭で行ないます。

あなたと、あなたのご家族の生命を守るため、また、お互いの生命の助け合いのために愛の献血運動にご協力ください。

ハエ、カを退治しよう

夏、暑い夏…不快指数があがり、身体もだるくなりがちですが、それにも増して不愉快なのはハエや力の衛生害虫です。これら衛生害虫を駆除するには、つぎのような方法があります。

ハエ　幼虫（ウジ）便池、ごみ溜などにオルソリ剤（100倍）や乳剤（400倍）を1㎡に約2ℓ散布
成虫（ハエ）飛んでいるハエに直接噴霧する。
また、天井や壁に油剤か乳剤を残留噴霧する。
閉め切れる所はくん煙剤の使用が効果的。

カ　幼虫（ボーフラ）乳剤かフローティング粉剤を散布。水田や池はフローティング粉剤がよい。
成虫（カ）ハエ同様直接噴霧、残留噴霧する。

育てる漁業へ

二〇〇カイリ時代にそなえ、五月二十五日と二十七日に西湘バイパス二宮インターの沖合いふきふきの奮闘でしたが、大した疲れも見せず、好評のうちに終了しました。

これは魚たちのアパートというべきもので、昭和四十五年にもボンコツ車十二台を敷設し、その後の調査では沢山の魚が住みついていることがわかりました。

今回は相模湾水産事業団と五つ浦魚業株式会社が行ったもので、ブルドーザーの製造過程で出る鉄鋼の端材を組合わせた魚礁です。大きさは深さ六メートル、高さ二・八メートル、幅一・八メートル、重さ七トンのものと縦横四メートル、重さ三トンの二種類で、小田原漁港からクレーン船でつり上げて二宮沖へと運びました。

魚礁にはアジ、サバ、タイ、ブリなどが多数住みつくとみられ、県水産試験場相模湾支所では半年か一年後に魚の「住みごこち」を調査するとしています。

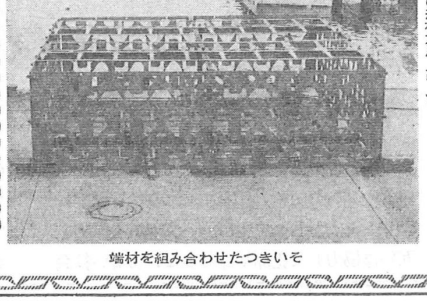

端材を組み合わせたつきいそ

たつのはあっという間で、はや三か月が過ぎました。そして学生時代の一番大きなちがいと言ったならば、一人の社会人として責任を課せられたという事だと思います。また、人間関係にしても学生時代は気の合う者同志のつき合いがほとんどだったのに対し、社会人としての言葉使いや礼儀にも関係してくるものだと思います。こうしていろいろ考える時、学生時代が懐しくなることがありましたが、今では入社前に抱いていた不安も消え、ようやく社の雰囲気にも慣れ、社会人としての職場や社会でなくてはならない存在、また太陽のごとき存在になっていきたいと思っています。

山西四五四番地
塩川　千弘
（昭和34年生）

こじけたりすることなく常に笑顔と素直な心をモットーに

1日　住民実態調査（～14日）
3日　町議会建設、経済環境常任委員会
8日　第2回住居表示審議会（富士見が丘選挙管理委員会定例会
9日　社会教育委員等委嘱式
10日　仮称二宮町立第二中学校建設促進設候補地視察）
14日　町議会社会文教常任委員会

入札指名参加の申請

7月31日まで受け付け

町が昭和五十二年度中におこなう工事等について、請負い希望業者の競争入札参加資　審査申請の追加受け付けを次の要領によりおこないます。

なお、本年三月に、この競争入札参加資格審査の申請を済ませている業者は、今回は申請の必要はありません。

○対象者　工事請負業者、物品業者（製造および修繕の請負業者を含む）設計業者、測量業者、地質調査業者、ただし、つぎに該当する業者は申請できません。

一、地方自治法施行令第一六七条の四に抵触する業者。

二、今年三月三十一日現在で同種の営業期間が、継続して二年に満たない業者

三、町が指定する町税等を納付していない業者

四、営業に必要な許可または認可等を受けていない業者

五、事業共同組合で、入札に参加しようとする業種が定款に共同受注の定めのない場合

○受け付け期間　七月一日～七月三十一日まで

○提出方法　持参または郵送

○提出書類　工事入札参加資格申請書ほか十四点（建設省様式一様式）をB5のファイルにとして提出する。用紙は神奈川県庁でお求めください。

○その他　申し込み、お問い合わせは建設課、物品業者は総務課へ（電話71－〇七六七）

子ども会野外活動

夏休みに棚沢キャンプで

二宮町子ども会育成会連絡協議会と教育委員会では夏休みを利用して、子どもたちが自然に親しみ体力を増進し、友情、協力、奉仕の精神を養精し、健全な成長をとげるよう「子ども会野外活動」を計画しました。

○子ども会野外活動

とき　第一回　七月二十五日～二十七日（二泊三日）

第二回　八月六日～八日

ところ　山北町山市場　棚沢キャンプ場

対象者　各地区子ども会所属小学校六年生の希望者

人数　各回二百三十名程度（希望者が多いので二回に分ける）

会費　七百円

事前研究会　第一回参加者対象七月二十一日、第二回参加者対象七月二十九日

いずれも午前九時より二宮小学校体育館でお問い合わせやお申し込みは各地区子ども会役員が取り扱います

謄抄本の請求は印章のご持参を

昨年十二月に戸籍法の一部が改正され、戸籍謄・抄本請求書の書式が変わり、請求者の「印章」を押していただくことになりました。

これは、戸籍の公開制度による不当な利用を避けるためのものです。

なお、請求者から依頼された人がかわって請求する場合にも請求者の印章のほかに依頼された人の印章も押していただくことになりましたので、戸籍の謄・抄本の請求には「印章」をお忘れないようお願いいたします。

釜野・中里間通行止め

現在、釜野トンネルと釜野中里線道路の工事が行われています。

トンネルは、中里口と釜野口の部分の改良工事ですが、工事のつごうでトンネル内が十月末まで全面通行止めになります。

釜野中里線道路はトンネルから新辻線のガード下まで約二百五十㍍の改良舗装工事で、道路の幅を八・五㍍とし歩道を付けます。工期の十二月末まで、道路の片側を通行止めします。

本年十二月末まで釜野中里地区を往来する車両は、めんどうでも県道資奏野二宮線～国道一号線へと迂回してください。付近の方や通行される方がたには何かとご迷惑をかけますが一日も早く工事を完成させるためご協力ください。

シロアリの防除

シロアリの防除で、神奈川県建築部では次ようにのべています。

1　ヤマトシロアリの場合、温気の多い所に多く発生し、羽アリは他の羽アリと違い、一対の羽の大きさが同じで、胴にくびれがありません。

2　土中に埋もれた木片を調べる

3　木材の食こん、アリ道、アリ土などを調べる。

駆除業者選定に当って

1　知人等に紹介してもらう。

2　少なくとも二社の調査報告書見積書を比較、検討する。

3　契約の場合、保証の有無、内容、期間等に注意する。

駆除業者についてのお問い合わせは社団法人県ペストコントロール協会（電話〇四五一（681）八六九八）などへお問い合わせください。

園芸

菊の福助作り

大輪菊は大きな鉢に植えて楽しむものと相場がきまっているようですが、同じ大きさの花を小鉢で作ることが可能です。

八月一日菊の芽の頂点を摘を四枚ぐらいつけてさします。さし芽床は腐葉土やパーライトなど、清潔で排水の良いものであれば何でもよろしい。箱か鉢にさして、たっぷり水をやり、日陰におきます。二週間ぐらいすれば発根しますから、四・五号か五号鉢に定植します。土は赤玉に腐葉土を混ぜるなど排水の良い土を使い、一鉢当り、遅効性化学肥料（チッソ成分で六%のものでは六グラム、十二～十五%のものは三グラム）またはナタネカス（〇グラムぐらいを土とよく混ぜておきます。定植後四～五日すれば活着します。

そこで矮化剤のBナインを二五〇倍の水に溶かし、地上部全体によくかかるように噴霧します。Bナインを散布してから二十四時間は雨がかからないよう注意します。

その後は日当りの良い場所におき、一日一回たっぷり潅水します。

九月五日頃、もう一度Bナインを散布し、あとはわき芽を伸ばさないよう気をつけます。十月中旬になるとつぼみが見えて来ますので、中心の一つだけを残してかきとり、支柱を立てます。

品種により福助作りに向く品種とそうでない品種があります

厚物では「白銀の月」、「高原の雲」、「新高原の雲」、「大芳桃月」。

管物では「すみだ川」、「長寿の光」、「陽門の柳」などが作り易いと思います。来客があった時など感覚に飾れば羨かれること請合いです。

（神奈川県園芸試験場）

おしらせ

善意

社会福祉へ

①金八千円

二宮町母子寡婦クラブ連合会

②金三万五千四百円

栄通り商店会

③金三千円

二宮一二一－　桧山広次さん

④金十一万一千五百円

二宮町青果商組合

二宮町図書館へ

①中国の詩集　全十二巻（黒須重彦・他訳）　二宮一〇九一－三九　結城　聡さん

②メアリーポピンズのお料理教室

二宮六七〇小笠原寿美子さん

③飢えた宇宙（小松左京）他一六八冊

山西一八〇　金井彰彦さん

夏休み子供映画会

日時　八月三（水）、四（金）五日（土）

九時～十分より（二宮山西、川匂地区の子供）

十三時より（一色、百合が丘、中里地区の子供）

内容　「アラジンとふしぎなランプ」、「長ぐつをはいた猫」他

対象　小学生は入場自由、幼児は親が付添ってください

お問い合わせ等は福祉課へ（電話73－〇二九四）

老人・青少年囲碁将棋大会

日時　七月二十五日（月）午前十時受付　十時三十分競技開始

場所　社会福祉センター老人クラブ室

出場資格　町内在住の老人、青少年で囲碁将棋の愛好者

出場人員　囲碁将棋あわせて七十名

競技方法　囲碁、将棋ともにA クラス（四級以上）、B クラス（五～七級）、C クラス（八級以下）のクラス別のトーナメント方式により対戦します。

その他　参加希望の方は七月二十日（水）までに福祉課へ（電話73－〇二九四）

デンデンニュース㊱

アンテナ付き電話機などにご注意を

最近、一般の電話機に接続して使用するアンテナ付きで、持ち運びのできる電話機などを販売している業者がありますが、これらの機器は、話し中に混線したり、相手の声が小さくなったり、また不通になるなど汲山の原因となりやすいため、設置することが許可されておりませんので、お買い求めになっても利用することはできませんからご注意ください。

また、電話機などに付属の機器類を取りつける際は、必らず電話局へ届け出をしていただくと同時に、工事の施工は電々公社の認定を受けた業者でないとできないことになっています。ご注意ください。

（二宮電報電話局）

横浜駅西口に年金相談コーナー

五月初めから、横浜駅西口近くの県民相談室で、厚生年金、国民年金など年金に関する相談に応じていますので、ぜひご利用ください。

相談日　月、水、金曜日

相談時間　午前九時～正午　午後一時～四時

場所　神奈川県政総合センター二階の県民相談室（電話〇四五－312－一二一一）

新着図書

図書館では夏休みを前に青少年読書感想文全国コンクールの課題図書を購入しました。

○小学校低学年

わたしのぼうし　さのようこ

もずのこと　おのきがく

くろべのツンコぎつね　大割輝明

○小学校高学年

ワーシャとまほうのもくば　C

プロコフィエバ、宮川やすと訳

雪ぼっと物語　生駒寺美子

ひきがえるたおされたカシの木　青見昭一

○中学生

石切り山の人びと　竹崎有斐

兄貴　今江祥智

恋談四二　三芳悟

○高校生

道の花　水上　勉

TNT老の伝記　なだいなだ

高校生の山河　岩淵国雄

その他

事故のてんまつ　臼井吉見

（二宮町図書館）

盆踊り講習会

二宮ロクリエーション協会では、盆踊り講習会を行います。

日時　7月22日（火）19時～21時30分

場所　二宮町公民館ホール

持参するもの　弁当、水筒、クレヨン又は水彩用具（画板、画用紙は不用）

夏祭りは17日に

毎年七月中に、町内のほぼ全域にわたって夏祭りが行われますが、例年第二日曜日に夏祭りを行っていた一色、元町、上、中、下町、及び山西の各地区で今年は十日が参議院議員選挙の投票日にあたったため、十七日の第三日曜日に繰り延べました

自然に親しむ運動

③震生湖の写生会

夏休みの思い出に、震生湖までハイキングしながら、写生をしませんか。展示会も行います

日時　七月二十八日（木）（雨天の場合八月四日）

集合　小田急大秦野駅前十時集合（震生湖まで約一時間歩きます）

解散　午後二時頃の予定（バスの便もあります）

ゆるやかな田園丘陵をのんびり渡沢まで歩くのも楽しいでしょう

展示会

日時　八月十一日（木）～八月十六日（火）

場所　県政総合センター一階（横浜駅西口）

お問い合わせは神奈川県丹沢大山自然公園管理事務所へ（電話〇四六二－81－一四二一）

食中毒にご用心！

最近、県下各地で食中毒が多発しております。

家庭での食中毒も多く発生しておりますので、次の点に気をつけ、食中毒を起こさないよう御注意ください。

一、食品は必要以上に買い貯きしないこと。

二、ふきん、まな板等は殺菌した清潔なものを使うこと

三、調理した食品は、すぐ食べ作り置きはしないこと

四、冷蔵庫は清潔に保ち、食品の詰込み過ぎはやめ、最低五度〇以下に保存できるようにすること

（神奈川県平塚保健所）

今月の納税

固定資産税第2期
8月1日まで
申告所得税第1期
8月1日まで

編集室

○おしらせ版七月号の社会福祉センターの料理教室は「七月十八日（月）、十三時より」と訂正いたします。

○この広報は七月八日、企画課を発送しました。

○「広報にのみや」へのご意見は企画課へお寄せください（電話72－一八一一）

町ぐるみ摘もう非行は芽のうちに

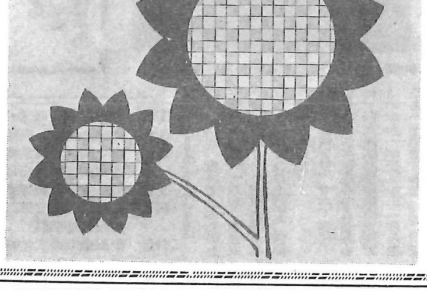

社会を明るくする運動

毎年７月は

〝社会を明るくする運動〟月間です。〝社会を明るくする運動〟は、すべての国民が、犯罪や非行の防止と罪を犯したり非行に陥ったりした人たちの更生について理解を深め、互いに協力して犯罪や非行のない明るい社会を築こうとする運動です。

現在、ごく普通の家庭に育った中学、高校生の間に非行が広がる傾向があるといわれています。非行の芽は早期に摘み取ることが大切です。みんなで手をつなぎ健康で明るい社会を作って、青少年を非行から守りましょう。