広報 にのみや

第176号　発行日 8月10日　編集 二宮町広報編集委員会　発行 二宮町企画課　二宮919番地　電話72—1811

	7月1日現在	前月との比較
人口総数	25,282人	+56人
男	12,518人	+24人
女	12,764人	+32人
世帯数	6,873世帯	+13世帯

（人口統計より）

9月1日、町内全域で防災訓練

関東大地震発生を想定

広域避難所の立看板

昭和五二年九月一日（木曜日）午前一一時五八分、関東地方南部に突如大地震が発生した。

横浜地方気象台の発表によれば、この地震の震源地は鎌倉市の南南西約四〇㎞付近の海底で、その規模はマグニチュード七・九。

二宮町では震度六の烈震で、町内全域にわたって相当数の死傷者が見込まれ、家屋の倒壊、煙突、がけ崩れ、道路や河岸の損壊のほか、交通機関および通信施設にも多くの被害が発生した。

以上の状況から、二宮町にあっては直ちに災害対策本部を設置し、迅速適切な応急対策の実施にあたることになった。

大地震の想定

午前一一時五八分、サイレンと広報無線、広報車により、大地震発生による避難をみなさんに呼びかけます。

各地区では区長をリーダーとして、できるだけ多くの方がたに参加していただき広域避難所（下欄の表を参照のこと）へ避難するとともに、イザという場合の広域避難所（町内七か所—別図参照のこと）と避難経路を確認していただきます。

広域避難所は町内三十六か所に設置されている避難所と異なり、実際に災害が発生した場合には、多数の町民が数日間、水、食糧、医療などの救護が受けられるところです。

避難訓練の際には家庭での火の始末と戸締りを忘れないように、ご注意ください。

サイレン合図に広域避難所へ

—大災は忘れたころにやってくる—という有名な言葉があります、が、町では、大地震にともなう家屋の倒壊や同時に発生する火災による被害を最小限にとどめるため、そして町民一人ひとりが自発的、計画的、組織的に行動できるよう、昭和四十六年以来、三年目ごとに、全町的規模による防災訓練を行ってきました。

今回の防災訓練は、大正十二年の関東大震災と同規模の大地震発生を想定し、これに対する町と県の災害対策本部を中心に防災関係の諸団体をはじめ、福祉、社会教育、文化団体の協力を得て二宮中学校校庭で総合的な防災訓練を、また、全町民のみなさんと大災害が発生したときの広域避難訓練を各地区で参加していただきます。

区長をリーダーに

各地区で広域避難訓練

避難場所（広域避難訓練）

広域避難所	避難地区
一色小学校	事業団、県営、百合が丘二丁目二、三丁目一、三丁目二
湘南東保園	百合が丘一丁目一、一丁目二、二丁目一
東大果樹園	中里北、中里南、県営中里団地
園芸試験場	北新道東、北新道西、妙見
二宮小学校	谷戸、南新道、上町四、梅沢東
二宮中学校	下町一、下町二、下町三、中町
山西小学校	梅沢西、越地、茶屋
梅沢小学校	上町一、上町二、上町三

各種団体が一堂に

二宮中で総合防災訓練

午後一時三〇分より二宮中学校校庭で、救助訓練をはじめ総合的防災訓練が実施されますので、ぜひご参観ください。

災害対策本部運営訓練

午後〇時五分～二五分。

大地震発生により役場に災害対策本部を設置します。

災害の状況、損傷などの報告、応急対策の指示などを行います。

通信訓練

午前九時～午後三時一五分。

役場、消防署、二宮中及び町内全域で、防災無線により被害状況等の報告、通報、広報無線による被害状況の放送と避難の呼びかけ広報車による訓練活動の広報などを行います。役場、消防署職員のほか二宮ノマチュア無線クラブがこれに参加します。

救助訓練

午後一時三〇分～五〇分。

商店ビルなどの救助訓練です。二宮中庭上に避難した住民の救助で、消防署職員が行い、会場のみなさんにも参加していただく。

放水訓練

午後一時三〇分～五〇分。

二宮中校庭で、二宮町消防団による放水訓練を行います。

消火訓練

午後一時五〇分～二時一〇分。

消防署職員、区長、婦人会員、そして会場のみなさんにもできるだけ大勢参加していただき、燃えているオイルパネルや角材の火を消します。

防災訓練のため、9月1日午前11時58分より午後0時30分まで断続的にサイレンを吹鳴します。

〈火災とお間違えのないように〉

給水訓練

午後二時一〇分～二五分。

消防署員がろ過機により飲料水の確保をします。ろ過した水を会場のみなさんに飲んでいただく。

救護訓練

午後二時一〇分～二五分。

日赤奉仕団の方がたによる救護訓練を実施します。

大地震体験訓練

午後二時二五分～午後三時一五分。起震機により会場のみなさんに地震を体験していただきます。

被害の想定

この大地震（想定参照）によって発生する被害は、同日午五時現在ではつぎのように想定されます。

人的被害　死者一二一人、行方不明八人、負傷者四四八人、住家被害　全壊一、二一三棟（一、二一三世帯、三、六三九人）、半壊一、八四一棟（一、八四一世帯、五、五一六人）、非住家　公共建物二棟、その他一、〇八八棟、その他がけくずれ三か所。り災者三、〇五五世帯、九、一六五人（神奈川県の策定した資料に基づき、関東大震災のときの当町の被害状況やいくつかの修正要因を加えて想定したものです）。

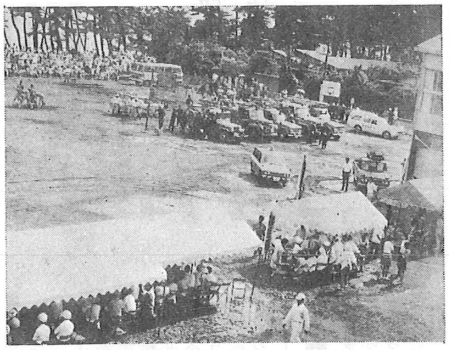

二宮中校庭の防災訓練（昭和49年）

こんにちは

門林です

おどるあほうに見るあほう
同じあほならおどりにゃソンソン

どこかできいたこんな言葉を思い出しながら楽しそうだナアと思い、生まれてはじめて踊りの輪の中に入ったのがきっかけでレクリエーション活動にとりくむようになった私です。戦争が終って人々の生活が落ちつき全国的に民踊が盛んになりはじめた頃でしたが、昭和三十年神奈川国体の開催が決定、婦人層を集め神奈川おどりでアトラクションをということになり二宮町からも数名が選ばれ参加したが、私だけがいまだに踊っている。よほど私は踊り好きらしいが踊ると以上に友達に逢えることがうれしい。年長の人、若い人、性格の違う人、その集りが踊る時は一つの心になる。このことが楽しく嬉しくて踊りがやめられない。おそらく腰がまがってもまや足が動く間は踊りつづけることでしょう。

今年も盆踊りの時季になりました。昔は新仏の供養のために御盆にその家の庭で踊ったものだそうですが、現在では踊りの好きな人達が長い夏休み（学校）の夜のひとときを子供を中心に踊るようになったもので、どの地方でも盛んに行われています。町の盆踊大会をもっともっと大きい輪で踊ることができるようにしたいものです。

昨年から福祉センターで老人会趣味の会（書道、詩吟、編物、民踊）の三か月講習会の呼びかけをしていますが、それぞれが好きな部で人と話しあう楽しさ、習うことの喜びを充分味わっていられる。老人のレクリエーションに最適だと思います。レク協会が踊りだけしているためかレクと言えば踊りと思っている方が多いようですが「楽しみや喜びで精神的、肉体的に新しい力をもりこかえすこと」ではないでしょうか。公民館でこのごろ婦人体操やピンポン、バトミントン、ゴルフとそれぞれが好きなスポーツをしている姿を見てレク協会発足当時をふりかえり、時代の進歩を深く感じます。一年を通して県、町の行事、講習会、研修会、指導と多忙な毎日ですが、なかでも毎年大きい期待を持って参加している全国レクリエーション大会が今年は富山県で九月九日より二日三日の日程で「コミュニティに連帯と生きがいを　まちづくりレク運動のすすめ」のテーマで開催されます。私達にとってピッタリしたテーマで今から心がはずみます。

健康や体力は人が与えてくれるものではない。自分自身で作り出して行かなくてはならないものだと思う。今年こそ見る踊りからみんなと一緒に踊るおどりにして頂きたいものです。

○民踊で体力作りを
○民踊で生きがいある人世を
○民踊で明るい地域作りを
○民踊でいつも笑顔で

手をとりあって

このことを目標にレク協会は進んで行きたいと思います。

二宮町レクリエーション協会
会長　門林房子
（原文のまま）

桜美園

収集、処理が軌道に

無公害で一日36キロリットル

昨年十二月、環境衛生センター桜美園（し尿処理場）が操業を開始して以来すでに八カ月、県や厚生省の折紙つきのこの施設は、町もその処理能力に絶対の自信をもって管理、運営にあたっています。

本紙七月号紙上に、地元の鈴木喜雄さんが「……多額の費用を投じて作ったこの施設の能力を最大限に生かし、悪臭や排出される水による公害が二度と発生しないように運転管理には細心の注意を……」と「住民の声」を寄せられました。そこで、本号では地元の方がたや関係住民のみなさんのもっとも気がかりの点を調べ、お知らせすることにしました。

すでに視察、見学等でご承知のことと思いますが、桜美園は、し尿処理に必要な濾過そう、酸化そうなどの機械は全部地下に組み込まれ、外部からは事務室などの管理棟だけが見えるという建物です。

機械は完全に密閉され、外部には悪臭が全くもれず、ハイキングのときでも立寄れる公園や、テニスコートが造られています。

そして、二次処理の済んだし尿をさらに加圧浮上させ、再度ろ過するという三次処理まで行い、放流しています。

六月中に桜美園では、のべ五千と無く、放流水の検査結果はおよそ次のとおりでした。

〈例〉四月二十七日検査

水温21度C、透視度30度以上、水素イオン濃度七・二〇（水質汚濁法による基準五・八～八・六以下同じ）、残留塩素〇・三PPM浮遊物質一・五PPM（六〇PPM以下）、化学酸素要求量一四・七PPM（三〇PPM以下）、生物化学酸素要求量四・五PPM（三〇PPM以下）、アンモニア三・〇四PPM、塩素八七・六PPM、大腸菌群数〇。

※（　）書きの無いものは法令による基準が無いもの。

二宮勢が大奮闘

身障者体育大会に21人

第十六回神奈川県身体障害者体育大会は五月二十二日に藤沢の県

克寿、四位・小貝大次郎　五位
原辰夫

長寿を祝って

九月十五日に敬老会

町では、長年にわたって社会について尽してこられた町内の七十七歳以上のお年寄り約四百二十人と十九組のダイヤモンド婚式、金婚式夫妻の長寿を祝い、ますます達者で過ごされるよう激励するとともに、すべての人びとが老人福祉について関心と理解を深めるため、今年も九月十五日（敬老の日）に敬老会を開催します。

償人申請書を調査委員会にはかり適当か不適当かを決め、貸付決定を受けたときは、借用書に本人と保証人二名の署名押印のうえ協議会に提出していただきます。

なお、緊急援護資金の内容は次のとおりです。

種類：医療、教育、就職、出産、災害、その他

貸付限度額…五万円まで
償還…一カ月から二十五カ月
償還方法…月賦
利息：償還期間中は無利息
据置期間…三カ月まで

お問合せは二宮町社会福祉協議会へ（社会福祉センター内　電話73―二九四）

百合が丘二丁目	近藤	益次郎	谷戸
〃	松浦	過平	キミ
百合が丘二丁目	田村	欽二	峯尾
上町	古沢	清子	喜一
〃	ミヤ	臨	キク
杉山	正郎	スイ	小谷
クメ			智輔
			チカ
			高橋
			菊五郎
			志ず
			栗原
			精一
			サク
			小林
			金治
			ユリ子
			北村
			市郎
			シツ

「希望の家」募集

両親が病気など、さまざまな事情で家庭で育てられなくなった子どもを、父親や母親にかわって育てていただける家庭をさがしています。

この「希望の家」をお望みの方はぜひご連絡ください。

連絡先は福祉課（社会福祉センター内）

町の避難所と広域避難所

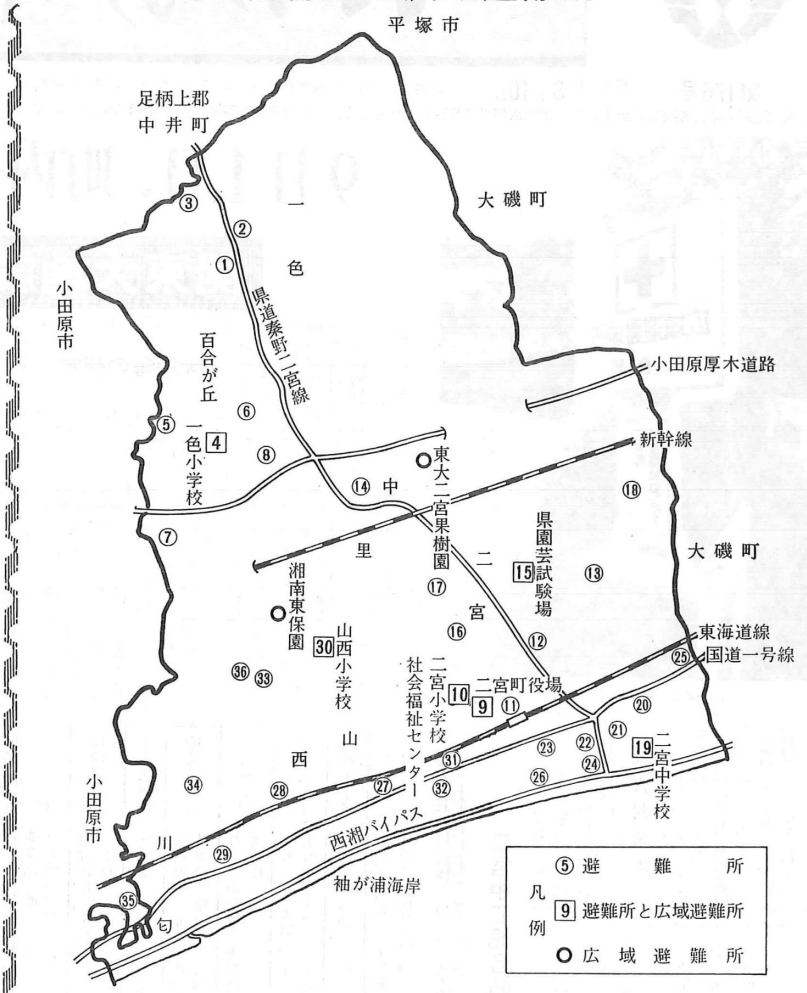

避難所一覧表

	名称	所在地	収容可能人員	地区
1	旧一色小学校	一色 1,109	150名	一色
2	一色公会堂	〃 1,036	100	
3	梅の木幼稚園	〃 724	300	
4	※一色小学校	百合が丘 2-42	2,800	百合が丘
5	百合が丘保育園	〃 3-63	250	
6	百合が丘第1公会堂	〃 3-2-1	80	
7	〃 第2公会堂	〃 1-9	100	
8	育美幼稚園	〃 2-2	300	
9	※二宮小学校	二宮 872	3,600	中里
10	※社会福祉センター	〃 961	1,100	
11	二宮町公民館	〃 876	350	
12	元町公会堂	〃 1,139	40	元町
13	秋葉台公会堂	〃 2,082	40	
14	中里児童館	中里 896	70	
15	※園芸試験場	二宮 1,217	70	
16	二宮保育園	〃 1,049	200	
17	梅花保育園	〃 1,341	180	
18	みちる愛児園	〃 2,009	250	

	名称	所在地	収容可能人員	地区
19	※二宮中学校	二宮 71	3,000名	上町 中町 下町
20	下町老人憩の家	〃 473	100	
21	下町第2公会堂	〃 373	50	
22	中町公会堂	〃 339	50	
23	上町公会堂	〃 146	50	
24	海の星幼稚園	〃 88	500	
25	日本観光専門学校	〃 538	1,000	
26	二宮めぐみ幼稚園	〃 92	300	
27	梅沢公会堂	山西 862	80	梅沢 越地 茶屋
28	山西児童館	〃 759	80	
29	茶屋老人憩の家	川匂 71	100	
30	※山西小学校	山西 1,401	2,600	
31	藤田電機製作所	〃 945	2,000	
32	二宮愛児園	〃 28	300	
33	釜野老人憩の家	〃 1,473	80	釜野 川匂
34	川匂公会堂	川匂 239	30	
35	押切会館	小田原市羽根尾27	50	
36	二宮みどり幼稚園	山西 1,577	230	

※広域避難所を兼ねています。

盛夏の家庭防犯心得帖

夏は海水浴場などのほかに、あきす、浮び込み、車上ねらいなどに注意ください。また、現金、貴重品は厳重に保管してください。

戸締りを忘れずに

①長期間留守にするとき

○大金や貴重品の保管には、特に注意すること。

○戸締りは、家族そろって点検し、「完全な戸締り」を確かめてから出かける。

○牛乳や新聞等の配達を一時やめてもらう。

○隣り近所に留守宅の見まわりを頼む。

②就寝のとき

○戸締りを確かめる。

○窓を開け放しにしない。

痴漢にご注意

①屋外では

○夜の一人歩きは避けて、二人以上で連れだって歩くようにする。（一人の場合は家族に迎えに来てもらう）

○暗い道は避け、遠回りでも明るく、人通りの多い道を通る。

○不審な男に後をつけられたときは、近くの家に助けを求める。

○極端な肌の露出や透けて見えるような服装は避ける。

○もし暴われたときは、大声を

印鑑の事故防止

代理人には選任届を

印鑑登録の届出や印鑑証明書の交付申請は、必らず本人自身が役場で手続きするよう心がけてください。

これは印鑑による、いろいろな事故を防止するためには、本人自身が手続きする以外に方法がないからです。

病気その他、やむを得ない事情で、どうしても他の人に依頼する場合には、夫婦、親子、兄弟の間でも、代理人に委任したことを証明する「代理人選任届」を添えてください。

○用紙は白紙で半紙四ツ切くらいのもの。

○本人以外の方による印鑑の届出や印鑑証明の発行には、「代理人選人届」がないと受付けられませんのでご注意ください。

その他、お問合せは住民課へ（電話71―〇七六七）

代理人選任届

代理人　住所
　　氏名
　　生年月日

私に係る印鑑届・印鑑証明書（　通）交付申請につき、上記の者を代理人に選任しその権限を委任したのでお届けします。

昭和　年　月　日

二宮町長柳川賢二殿

委任者（本人）　住所
　　氏名　　（登録印）

マルチ商法にご用心！

「いいサイドビジネスの話があるんだけど」「ともかくもうかるのだから。○○さんは××万円もかせいだそうだ」「それに海外旅行にも行けるし、友達もできるのだ」などとマルチ商法の誘いを受けたことはありませんか。

そんなうまい話は世間にころがっているものではありません。充分に注意してください。

加入する際には、もう一度よく考えてみてください。

加入した者が皆もうけているのか。そのもうけのもとは何なのか。

結局、他人の犠牲の上に立つ利益ではないか。冷静な判断を忘れないでください。

マルチ商法については、昨年十二月「訪問販売等に関する法律」が施行され、加入者は十四日以内であれば無条件で解約ができるなど、皆さんの保護を図っています。

自分が悪かったのだとあきらめ場所に干す。夜は盗まれる恐れもあるので、室内に取り込む。

車上ねらいにご注意

○必ず鍵をかける。

○車の中には、現金や貴重品を置かない。

広く美しく安全に

道路はみんなの交通施設

道路は、毎日の通勤、通学、買物、散歩、消防、救急活動など、日常生活に完全に組み込み、無意識のうちに利用しているため、その効用を見過してしまうことも少なくありません。また、道路は生活物資の陸上輸送の大部分を受け持ち、生活を支える重要な役割をはたし、みなさんに多大な利益をもたらしています。

八月一日から三十一日まで、建設省、都道府県、市町村が一体となって「道路をまもる月間」運動を進めています。

豊かで住みよい町づくりに多大の役割を果している道路の正しい利用にご協力くださるよう、広げようきれいな道路　笑顔の輪　よい道　よい街　よい社会この道は　あすに向ってすすむ道をスローガンに掲げてよます。

生垣等の刈り込み

道路に面している生垣等の枝や葉が繁茂すると、道路の幅を狭め見通しも悪く、通行の妨げになり防犯、防災上、好ましくありません。みなさんで適宜刈り込んでください。

建築材料等の路上放置

建築材料の砂利やブロック、または箱類を道路に置くと、土砂は排水施設に落ち込み、流れを阻害し、溢水の原因にもなります。また、道路の有効幅員を狭めるため車や歩行者の往来に危険です。

車の乗り入れには道路を切り下げて

道路から車の乗り入れのため、道路に鉄板、コンクリート、丸太などを置いていますが、歩行者の通行に危険であり、降雨の際、路面の排水を妨げたりして事故発生の恐れがあります。また、道路の維持、管理上から認められていませんので、早急に取りはずしてください。

なお、車の乗り入れには、L型側溝や歩道の切り下げなどがあり町（建設課、電話71―〇七六七）に備えてある「自費工事許可申請書」を提出していただき、町の許可を受けて工事をしてください。

雑排水はますを通して

家庭からの雑排水を道路の排水施設に流す場合、宅地内にますを設け、ゴミなどを沈殿させ、直接排水施設に流れないようにしてください。直接汚水が流れ込むと汚物がたまり、腐敗し、悪臭やハエ、カなどの発生源ともなり、衛生上好ましくありません。

無事故で過ごそう

夏の交通事故防止運動

「無事故で夏を過ごそう」をスローガンに、七月二十一日から八月二十日までの一カ月、夏の交通事故防止運動が県下いっせいに繰広げられています。

特に当町は、伊豆、箱根方面への観光ルートの通過地点であること、海水浴場など夏の観光施設の所在地であるところから関係機関団体の協力を得て積極的に推進しています。

この運動は、夏休み中の子どもの事故防止と、長距離ドライブによる過労運転の追放と、毎年この時期に社会問題化する集団暴走運転を排除して正しい交通ルールの実践をはかることを目的として、次の三つを重点目標に夏の交通事故防止運動を推進しています。

○歩行者、自転車（特に子ども）の事故防止

①、家庭では主婦が中心となって、家族団らんのひとときを、交通安全や事故防止について話し合う。家族が外出するとき、車を運転するときなど、日常生活の中で確時子どもや夫、お年りに交通安全の一声をかける。

②、街頭で子どもやお年寄りの危険な行為を見つけたときは、笑顔で交通安全の一声をかける

③、来客や人させのときその帰り路の危険個所に注意するよう声をかける。また、車での来客にはお酒を飲ませないようにする。飲酒後には絶対に車を運転しないように注意し合う。

④、自転車に乗る子どもには、保護者がきびしく交通ルールをしつけ、同時に整備点検にも配慮して安全なコースの選定について指導する。

○安全運転励行の徹底

運転者は次のことに心がけてください。

制限速度の厳守、飲酒、過労運転の禁止、安全な車間距離の保持、シートベルトの着装、ドライブ行程は余裕あるスケジュールを立てること。

○暴走行為を許さない社会風潮の確立

暴走運転を追放するため、全町民が監視の目を強め、青少年グループに加入させない指導とグループの動向など警察への情報提供につとめる。またガソリンスタンドや自動車販売修理業者も暴走族追放に一役かっていただく。

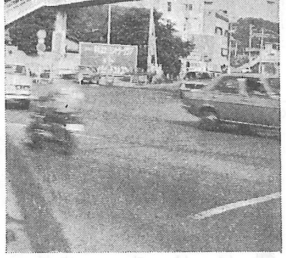

二宮交差点の横断幕

一色小、自転車大会で三位

六月二十六日、平塚市の見附台体育館で開催された第八回神奈川県交通安全こども自転車大会には、県下四十二の小学校から百八十八人の選手が出場し、自転車乗りの実技と学科を競いました。

当町からは、今回も一色小学校のチームが出場し、団体三位、二九〇七点（三、〇〇〇点満点）という好成績で入賞しました。

なお、一位は大野小学校（平塚市）、二位は帝京が丘小学校（秦野市）でした。

写真は3位入賞の一色小チーム
前列左から足立孝司君（6年）小林均君（同）野田馨君（5年）綾野創君（6年）後列左からコーチの山田庄平さん、監督の吉本好明先生

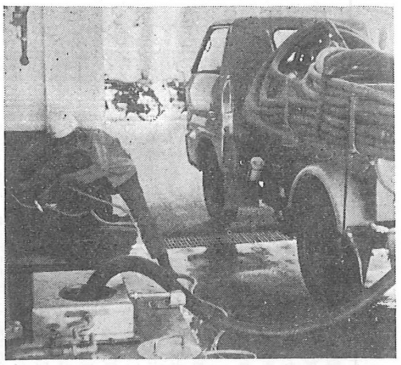

桜美園投入室での作業

下町　山裕治
水泳の部
○背伏自由型五十㍍　一位・増井博　四位・原辰夫
○平泳五十㍍　一位　増井博

緊急援護資金の貸付け

二宮町社会福祉協議会では、町民で緊急やむを得ない理由による一時的困窮にともなう出資に対して資金の貸付けを行っています。

この緊急援護資金の借入希望者は、借入申請書を居住地担当の民生委員の承認を受けて協議会へお申込みください。

体育センター）、七月二十四日の水泳（大沢温泉の県総合ハピリテーション）など三部門に分かれて熱戦が繰り広げられました。

二宮町からは湘南地区（二宮、大磯、寒川、葉山）代表として二十一人の選手が出場し、不自由な体にもめげず、日ごろ鍛練された技と力を存分に発揮しました。

上位入賞者はつぎのとおりです

陸上競技の部

○六十㍍競争　一位・槇山義男

二位・星野和男

○走幅跳　一位・橋川妙子

○六十㍍競争　一位・井上金道、三位・岩田清助、野谷一郎、西山兼敏さん（九万）と女性で妹尾町の諸節キヨさん（94歳）です。

また、ダイヤモンド婚式と金婚式を迎える長寿夫妻は次のとおりです。

○ダイヤモンド婚式

一色　鈴木浄海
中里　脇直一
原田　諸星栄一
〃　井上佐助
一色　井上ミヨ
〃　熊吉ハナ
中町　小島軍太
下町　渡辺善太郎

市上瀬七七番地、電話〇四六六―23―四九五五）です。

○外から見える室内では、下着だけの昼寝は避ける。

○女性の下着は人目に着かないでください。

食中毒にご用心

毎年7月、8月は気温が30度以上、湿度が80％前後の日が続き、食中毒が多発します。特に今年は異状に多く、県内の発生状況はすでに昨年1年間の481人を944人も上回る1,425人（7月30日現在）となっています。

そこで、食中毒の中で最も多い腸炎ビブリオ、ブドウ球菌による食中毒予防法を具体的に記しますので、「暑さに負けない体力づくり」をモットーに、次の事柄を日常生活の中で実行され、食中毒のない夏を過ごしていただきたいと思います。

◎腸炎ビブリオ食中毒の予防法

1　魚介類は真水でよく洗ってから調理すること。
2　魚介類は5度以下で低温保存すること。
3　魚介類を冷蔵庫等に保管する場合は、容器に入れるなどして他の食品と区別する。
4　できる限り熱を通してから食べること。
5　調理したらすぐ食べること。
6　調理後、使用した器具類は真水でよく洗い、熱湯などで殺菌すること。

◎ブドウ球菌食中毒の予防法

1　手傷のある場合は、なるべく調理をしないこと。
2　弁当、おにぎり等を持参する場合は、熱を通した「焼おにぎり」等を出発直前につくること。
○　包装は、通風のよいキヨウギ、竹の皮などを利用し、ビニール等を使用した過重包装はしない。
○　自動車のトランクなどに入れて運ぼない。
3　結婚披露宴や新築祝いなどで出されたなま物料理は持ち帰らないこと。

街のできごと

袖が浦海岸クリーン作戦

県内の海や山、川や道路をきれいにとかながわクリーン作戦が各市町村で実施されています二宮町でも〝袖が浦クリーン作戦〟が七月二十四日実施されました。

この作戦には子ども会や婦人会など十七団体、千百六十六人が参加、海岸全域約四㌔にわたって清掃しました。

清掃は朝八時から九時までの一時間でしたが、強い陽射しに汗をふきながらの作業で、あたり一面ちらかっていたゴミはみるみるうちにビニール袋に入れられ、一時間後にはゴミでふくらんだ袋が山と積まれました。

海岸は七月から九月中旬まで町内の各種団体が、町民はもとより海水浴や釣客にきれいな海浜で楽しく過ごしてもらおうと毎週清掃をしています。

みるみるうちにゴミの山

おかあさんといっしょに

夏休み親子教室

長い夏休みを利用して、はりぼて人形（指人形）やエッチングボードを使ってステンドグラスを作る親子教室が七月二十五日から四日間にわたり、社会福祉センターで開かれました。

この教室には十六組、四十名の親子が参加し、二人の先生の説明や指導を受けながら工作をし、夏休みのひとときを楽しく過ごしました。

集まった子どもは小学校低学年生が多く、作品ができ上がるまでの間、おかあさんは自分の作品を作る手を休め、子どもの手をとって教えたり先生に見てもらうなど、汗をふきふきの大奮闘です。

おかあさんといっしょの工作で、どの子もとてもうれしそうでした。

町の動き

7月1日～7月31日

1日　海びらき、プールびらき
3日　第2回歩け運動大会
4日　議会だより編集委員会
　　山西小体育館起工式
10日　参議院議員通常選挙投票
11日　参議院議員通常選挙開票
15日　広報編集委員会（8月号の編集等）
19日　仮称町立第二中学校建設促進小委員会
20日　生産組合長代表者会
22日　社会を明るくする運動ミニ集会
24日　袖が浦海岸クリーン作戦
25日　町政事務連絡委員会
　　防犯灯審議会
27日　農業委員会総会
28日　仮称町立第二中学校建設促進委員会
29日　例月現金出納検査（6月分）

三―22―四〇九三）または経済課（電話72―一八一一）へ相談く

私立幼稚園児に補助

四、五歳児全員に支給

町では私立幼稚園の就園児全員に、「幼稚園保育料の減免」とは別に、保護者の所得の多少にかかわらず就園費の補助をします。

補助の対象となる幼稚園児は、昭和五十二年四月一日現在四、五歳児で、昭和五十二年七月一日現在町内に住所を有し、九月一日までに三か月間私立幼稚園に通園している園児です。

補助額は園児一人につき年額八千四百円で、保護者に支給します。就園費の補助を希望される方は印章で持参のうえ教育委員会へお申出ください。

なお、手続きの期限は八月三十一日(水)までです。

お問合せは二宮町教育委員会へ(社会福祉センター内電話71―〇五四二)

私立幼稚園

保育料の減免

町では、幼稚園教育振興の一環として保育料の補助(保育料の減免)を行います。

これは町内に居住し、私立幼稚園に四、五歳児を通園させ、同時に次のいずれかに該当する家庭が補助の対象となります。

ア、昭和五十二年度に納付すべき町民税が非課税となる家庭及び生活保護を受けている家庭…年額六万円。

イ、昭和五十二年度に納付すべき町民税の所得割課税の額が五千円以下の家庭…年額七千円。

ウ、昭和五十二年度に納付すべき町民税の所得割課税の額が五千円以下の家庭…年額三万円。

エ、昭和五十二年度に納付すべき町民税の所得割課税の額が五千円を超え一万円以下の家庭…年額二万円。

オ、昭和五十二年度に納付すべき町民税の所得割課税の額が一万円を超え四万円以下の家庭…年額七千円。

以上が所得の階層と保育料の補助(減免)額ですが、世帯員の二人以上に所得がある場合については、所得割課税の合算額で所得の階層を分けます。

ご布望の方は、印章及び町県民税税額通知書を八月三十一日までに教育委員会へご持参ください。

長期、低利で貸与

中小企業の機械、設備

機械、設備の融資制度をご存知ですか。

これは、中小企業者にかわって財団法人神奈川県中小企業設備貸与協会が設備を購入し、これを長期、低利で中小企業者に譲り渡す設備貸与制度で、自己資金の少ない企業には有利な制度です。

この制度の対象となる企業は、従業員数二十人(小売業、卸売業サービス業は五人)以下で、県内で一年以上同一事業を営んでいる企業。設備価格は二十万円以上千二百万円以下、返済期間は四年六か月(ただし、公害防止施設については十一年六か月)、利息(貸与損料)は年五%。

なお、業種、設備に制限がありますので、次の受付場所または設備貸与協会へお問合せください。

受付場所　神奈川県湘南地区行政センター商工部商工指導一課(電話〇四六三―二二―二七一一)

財団法人神奈川県中小企業設備貸与協会(神奈川県庁金融課内、電話〇四五―二四一―一一一二)

山西小校歌の歌詞を選定中

本紙六月号紙上で町立山西小学校歌の歌詞を募集いたしましたところ、七月十一日の締切りまでに一〇点の応募がありました。

ご応募くださいました方がたに厚くお礼申し上げます。

現在、教育委員会の校歌選定委員会で作品を審査しておりますので選定、発表まで、いましばらくお待ちください。

ナシの話

ナシは「梨」に通じる忌み言葉といって「あり(有り)の実」とも呼ばれています。しかし、春の花は雪や美人の涙を帯びた姿にもたとえられています。

ナシの仲間には、私達の身近にある日本ナシのほかに中国ナシや西洋ナシがあります。

日本ナシは野生のヤマナシやアイナシの中から私達の祖先が長い年月をかけて選び作りあげてきたもので、江戸時代の末期には全国各地で沢山の品種が栽培されていました。

その一つに川崎市の大師付近があり、現在も多くの人に親しまれている「長十郎」はこの明治二十年代の初期に発見されたものです。

まず、「二十世紀」も千葉県の松戸市付近のゴミ捨場から明治二十年代に発見されました。

そして、ナシが人の手で初めて計画的に改良育成したのが当園実試験場で、そのときの原木(一番最初の樹)が県の天然記念物として保存栽培されています。また、昨年暮れには二宮町の長寿の里にちなんで「長寿」という新しいナシが国の種苗登録品種になりました。

一般にナシは棚で栽培されていますが、本来の性質はカキやリンゴのような木になるものです。しかし、収穫時期が夏から秋の丁度台風シーズンと重なり、風から果実を守るために海えられた農民の智恵として棚栽培が生まれたもので、すでに江戸時代から現在のような栽培がされていました。また、このような栽培の方が果実のそろいが良く、管理も便利だったから発展したのでしょう。

農家や家庭でのナシ作りで、昨今、最も大敵となったのが赤星病です。

この病気はナシとビャクシン類(カイヅカイブキ、タマイブキ、シンパク、ハイビャクシンなど)の間を往復します。特に住宅の生垣などにカイヅカイブキが沢山植えられるようになってから被害が増加しています。

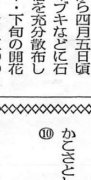

防除は三月末から四月五日頃までにカイヅカイブキなどに石灰硫黄合剤三〇倍を充分散布しナシの方は四月中・下旬の開花期の降雨直後にダイセン五〇〇倍を二回くらい散布します。

最後に、もぎとり園でのおいしいナシの選び方。はだに緑色の残り方が少なく、枝先に十分光線があたり、そして褐色の多いところについたナシで軽く持ち上げると簡単にとれるナシ。

品種では八月中旬は新水、下旬は幸水。九月上旬は長十郎と豊水。九月上旬から中旬にかけては新水。九月下旬から十月上旬は新高。幸水以後の品種は二五〇～三〇〇㌘の果実を、新高は四〇〇㌘以上、豊水は三五〇～四〇〇㌘くらいを選ぶこと。

(神奈川県園実試験場)

おしらせ

善意

社会福祉へ

①毛布　谷戸　須藤智さん、節子さん

②布団、座布団　妙見　寛泉寺

③金十万円　梅沢　小沢新治さん

社会福祉センターへ

①飲料水機　茶屋(株)さがみ製作所

②花器　剣山　百合が丘　岩佐陽子さん

二宮町図書館へ

①現代日本の美術　ほか十三冊　百合が丘　岩佐陽子さん

新着図書

知的生活の方法　渡部昇一

日本人の職質心理　伊吹卓

たった一人の反乱　丸谷才一

冷凍食品辞典　日本冷凍食品協会

星座読本　村上忠敬

難訓辞典　中山泰昌

日本紀行、続日本紀行　水上勉

親族法・相続法　有泉亨

たのしい漢字教室一～六年　友野一

⑩かことさとしおはなしのほん①～⑩　かこ・さとし

(二宮町図書館)

職業訓練生募集

県立寒野高等職業訓練校

一、科目　募集人員

工業技術移住科…二十名の男性(ブラジルに移住)

二、応募資格

二十一歳以上三十歳程度までで、工業高校を卒業し専門職種に三年以上の経験を有し、永住を希望する方。また、犯罪など反社会的行為をしたことがなく、心身ともに健康であること。

三、申込み

八月二十五日(木)まで

四、問合せ

寒野市曽屋一、二二〇

電話〇四六三―八一―〇八七〇

県立横浜専修職業訓練校

一、科目、人員

縫製科…四十名で男女

和文タイプ、英文タイプ、トレース科…いずれも三十名で女性のみ

二、申込み

八月三十一日(水)まで

三、問合せ

横浜市西区紅葉ケ丘四四

電話〇四五―241―一三三一

県立藤沢高等職業訓練校

一、科目、募集人員

縫製科…四十名で男女

二、申込み

九月一日(木)まで

三、問合せ

藤沢市川名二九〇―二

電話〇四六六―25―二四一五

県立小田原専修職業訓練校

一、科目、募集人員

縫製科…四十名で男女

二、申込み

九月七日(火)まで

三、問合せ

小田原市板橋七二六―一

電話〇四六五―23―二二七五

なお、四校のいずれの科目も期間は六か月、申込みは各訓練校、または公共職業安定所へ。

短期労働大学講座

湘南地区短期労働大学講座が開講されます。

期間　九月六日より十月二十八日までの間の二十日間

時間　午後六時より八時まで

会場　平塚市民センター大会議室

対象　労、使、一般

募集人員　七十人

受講料　二千円

内容　労働三法、賃金、経済社会保障問題など

講師　松岡三郎明治大学教授、磯田進東京大学教授など

お問合せは神奈川県湘南労政事務所へ(茅ケ崎市矢畑九一〇電話〇四六七―85―一一七一)

交通安全のアイディア募集

神奈川県交通安全対策協議会では「皆さんの英知と夢を集めて『交通安全都市神奈川』を築きあげ、未来につなげていきたい」このような願いを込めて、交通安全アイディアを募集しています。

内容　趣旨に沿った建設的なものでいいです。ジョンでもさしつかえありません。

締切り　八月二十日(当日消印有効)

応募方法　官製ハガキ一枚にアイディア一件を記載し、住所、氏名(ふりがな)、職業(学校名)、年齢も明記してください。

その他　宛先、問合せは横浜市中区日本大通り一　神奈川県交通安全対策室(電話〇四五―241―一一一一)へ。

身体障害者の巡回更生相談

今回の巡回更生相談は、整形外科の方がたを受付けます。

身体障害手帳の交付申請など相談と希望の方は気軽にお出かけください。

相談日　九月七日(水)13時より15時まで

場所　社会福祉センター相談室

内容　身体障害者手帳の申請手帳申請のための診断補装具の交付、修理など

なお、当日は二宮町身体障害者福祉協議会役員が付添いでお世話をいたします。

デンデンニュース㊲

電信電話児童画コンクール

「電信電話をテーマにした図画コンクール」を今年もつぎのように行っています。

多数ご応募ください。

題材　電信、電話に関するもの(ただし、ポスター等商業美術に類するものを除く)

資格　神奈川県内の小学生

大きさ　B3(三六四㎜×五一五㎜)、用具、枚数に制限なし

締切り　九月十五日

今月の納税

町民税・県民税第2期

国民健康保険税第2期

8月31日まで

編集室

○防災訓練の記事掲載のためのとんとん、ぐるーぷ・さーくる私の思うまま、住民の声を休載させていただきました。

○この広報は、八月九日企画課を発送しました。

○「広報にのみや」へのご意見は、企画課へお寄せください。(電話72―一八一一)

送り先　二宮電報電話局

賞　県知事賞、電気通信部長賞

発表　十月下旬、本人の所属校を通じて賞品を授与します

注意　作品の裏面に学校名、所在地、学年、氏名(ふりがな)をお書きください。

(二宮電報電話局)

利用状況

○社会福祉センター(四月～六月分計)

利用団体……四二一件

利用人員……一六、二五五人

見学者他……三七九人

○二宮町図書館(四月～六月分計)

児童、生徒……三、七一八人

一般……一、〇一八人

○環境衛生センター桜美園(四月～六月分計)

視察(見学)　町内…七〇〇人　町外…三四四人

(町外は一五都道府県及び台湾から)

○桜美園テニスコート(四月～六月分計)

利用者……八五グループ　三四四人

地震…災害は忘れたころにやってくる

連絡先をみんなで きめておきましょう

地震でいちばん恐ろしいのは、地震に伴う家屋の倒壊など直接的な被害よりも、その後、二次的に発生する火災による被害です。

まず火の始末

○　グラッと来たら「火を消せ」と大声で声をかけあう。

○　使用中の石油ストーブはすばやく消す。

○　ガスストーブやガスレンジなどは元栓をたしかめる。

○　電気器具のコードはコンセントからぬくなど、何より火災の発生をくい止めることです。

家庭の防災会議

いつ地震が起ってもあわてず、安全な行動がとれるよう家庭で話し合っておきましょう