広報 にのみや

第188号　発行日 8月10日　編集 二宮町広報編集委員会　発行 二宮町企画課　二宮961番地　電話71－3311

**二宮町町民憲章**

1．郷土を愛し、自然をいかすきれいな二宮町をつくりましょう。
1．ふれあいを深め、ことばをかけあうさわやかな二宮町をつくりましょう。
1．きまりを守り、良習をはぐくむ住みよい二宮町をつくりましょう。
1．幸せを願い、健やかな、明るい二宮町をつくりましょう。
1．教養を高め、文化のかおる豊かな二宮町をつくりましょう。

# 10月1日 印鑑証明制度を改正

## 実印の見直しと登録替えを

印鑑の登録、証明制度の改正の趣旨は、従来、全国の市町村がまちまちの方法で印鑑の登録や証明を行っていたものを、全国どこでも大筋は同じ手続き、方法に統一し、実印を持参することなく証明書の交付が受けられる、また、代理人による申請の場合でも、代理人選任届などのめんどうな取扱いを無くそうとするものです。

この新しい制度は、今秋十月一日から実施することになり、すでに印鑑の登録がなされている方はすべて登録の切替えをしていただくことになりました。

### 主な改正点

1 今まで、手書き・押印により発行してきた印鑑証明書が、登録されている印鑑の印影の写しを証明するという印鑑登録証明書になります。

2 新たに印鑑登録をするとき、本人確認の方法が変ります。官公署の発行した許可証、免許証または身分証明書に写真が貼ってあるもの（運転免許証など）が必要となります。

3 印鑑を登録すると印鑑登録証をお渡しします。

4 印鑑証明が必要なときは、印鑑登録証を持参すれば、証明書の交付が受けられます。

実印の持ち運びや代理人選任届など、わずらわしい問題の一掃と待ち時間の短縮、事務処理のそく進などいろいろな利点があります。

5 印鑑登録証は実印同様大切に保管していただき、万一紛失したときはただちに住民課へお届けください。

### 登録の切替え

九月三十日までに印鑑登録をされた方（すでに登録している全部の人）で、引き続き登録を必要とする方は、お手数でも、今年十月一日から昭和五十四年七月三十一日までに、印章ご持参のうえ登録のし直し（登録替え）の手続きをしていただきます。

この期間内に登録替えをしませんと、九月三十日以前に登録してある印鑑は無効となります。

代理人がこの手続きをする場合には、たとえ親子、兄弟、配偶者でも、登録替えを委任する旨の代理人選任届書または委任状が必要です。

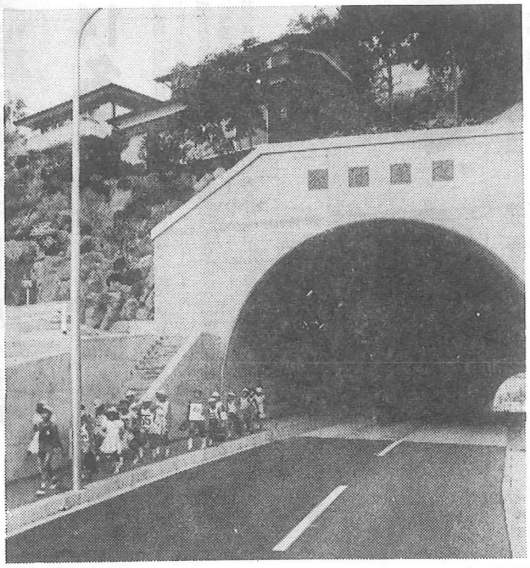

釜野隧道　約一億九千万円の工費で五月末完成。中里、百合が丘地区児童の通学路としても使用されている。

25 ㎜
8 ㎜
原寸大ですから
あわせてください

### 登録できない印鑑

新しい制度で登録できない印鑑は次のとおりです。

1、住民基本台帳（住民票）または外国人登録原票に登載されている氏名、氏もしくは名、または名の一部を組み合せたもので表わしていないもの。

2、職業、資格その他氏名以外の事柄を表わしているもの。

3、ゴム印その他の印鑑で変形しやすいもの。

4、印影の大きさが、一辺の長さが二十五ミリメートルの正方形におさまる小さいもの。また、一辺の長さが二十五ミリメートルの正方形におさまらない大きいもの。

5、印影を鮮明に表わしにくいもの。

6、その他、外わくの欠けているもの、文字のき損したもの、指輪などに刻印したもの、文字の判読が困難なものなどです。

現在登録されている方は、この際、ご自分の実印の見直しをしてくださいますようお願いいたします。もし、前述のような不適当な印鑑でありましたならば、さっそく改印をされるようおすすめいたします。くわしくは住民課へおたずねください。

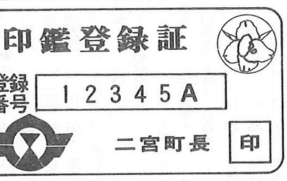


# 8月12日より開設

## 吾妻山 丸太の遊歩道

長寿の里、二宮の象徴ともいえる吾妻山に、その自然を生かした遊歩場施設として〝丸太の遊歩道〟がこのほど完成し、八月十二日午前十一時に開設します。

みなさんの憩いの場として、また、健康増進のセンターとして、いつでも、だれでも利用していただくよう願っています。

吾妻山〝丸太の遊歩道〟は、社会福祉センター横の登山口から吾妻神社にいたる自然歩道と、その途中の浅間神社先から釜野・中里方面へ右折する山道とでT字形になっているところをかけ、道の両側に丸太を活用した二十二ポイントの遊具を配置したものです。

ご利用にあたっては、次の注意事項をよく守っていただき、事故のないよう楽しく遊んでください。

1、丸太の遊歩道は、自分のからだに合う、無理のない遊び方をしてください。（むずかしいポイントはパスをして次に進む）

2、遊具には番号がついています。番号順に遊ぶといっそう楽しさが増します。

3、身軽な服装で遊ぶましょう。

4、八歳未満のお子さんは、かならず保護者が同伴してください。

5、この施設は無料、年中無休です。ただし、利用時間は、四月～九月は午前九時より午後五時まで、十月～三月は午前九時より午後四時までとします。

6、自分のごみは、自分で持ち帰りましょう。

7、町民みなさんの施設です。遊具などは大事に扱いましょう。

二宮町長　柳川　賢二

猛暑の折、皆様におかれましては健康管理をご配慮のうえ日々の生活をお送りのことと存じます。

さて、今年度の施政方針のひとつに町民の体位向上を取り上げましたが、その一環として吾妻山「丸太の遊歩道」を設置いたしました。

設置に当り、当初は関係諸団体の協力を得て工事を行う予定でしたが諸般の事情から業者に依頼しました。なお、用地のほとんどが民有地で、ご提供をいただいた地主さん各位に厚くお礼を申し上げます。

これは、吾妻山自然歩道を生かして、楽しみながら体力の増進、健康の維持をしていただくものです。ぜひお出かけください。

### しっぽまわり

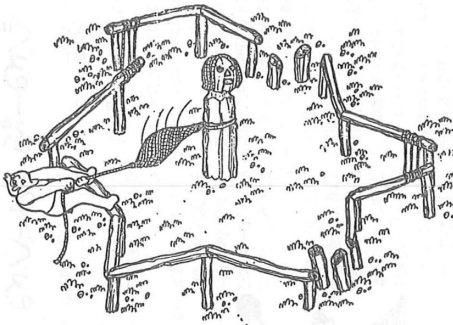

### こんにちは 三品です

二宮へ赴任して早や四か月が過ぎた。東京で生れ、東京で育ちまた社会人となってからは三年間大阪にいたほかはすべて東京で勤務した。二宮へ来て始めに感じたことは、まず空気が新鮮なことである。

東京にいるとワイシャツも一日で汚れてしまい二日ともたない。ところが二宮にいると二日たっても汚れない。新宿副都心のKDD本社がある超高層ビルから眺めると、密集した住宅の上にスモッグが一面に立ちこめ、よくもこんな所に人が住めるものだと思うことがある。これに反し海底同軸ケーブルを米国とのわが二宮海底線中継所は松林に囲まれ、南は相模湾、北は吾妻山を望む絶好な場所にあり、仕事の合い間樹齢数百年の松越しに青い海を眺めると心の安らぎを与えてくれる。こんど二宮へ来て始めて東京での毎日と違って何か言うに言われぬ充実さを味わっている昨今である。

思えば入社以来三十年、技術屋として短波送信機の運用からマイクロウェーブの建設ビルの建設、通信設備の移転計画等多岐にわたる仕事にたずさわってきた。いろいろの仕事をやってきた中で感じることは、まず第一に自分のために働らくということである。すなわち自分自身のために働けばそれが会社のためになり、また社会のためになる。第二に与えられた仕事のやり方をまず疑うことである。つまり今まで仕事はこういう方法でやってきたという既成概念をぶっつぶすことが必要である。自分が担務するからにはこの仕事が何の目的で、どんな方法でやれば一番いかがなのである。以上の点を実行すれば、どんなつまらないと思われる仕事を与えられても働くことが楽しくなる。人間が生きていくためには日充実した生活を送ることが何より大切であり、私もこれを実行してきたつもりである。

さて、当中継所は昭和三十九年六月、それまでの通信方式とは全く異なった大容量のでこない人と人との対話すなわちコミュニケーションを世界各国との間に広めたのも二宮町に海底ケーブルが引かれてからである。この海底ケーブルの寿命は二十年といわれてすでに十四年経過した。長寿の里二宮町にとの海底ケーブルがある以上二十年はおろか三十年以上の長寿が期待できるとひそかに思っている。

最後に、二宮町は最近都市化が進んでいるようであるが緑と海の町、長寿の里にふさわしい自然環境の保護との調和を十分はかり、町が発展することを祈りたい。

国際電電二宮海底線中継所
所長　三品　勝美

# 農委選挙は無投票

## 14名の委員でスタート

第十回全国統一農業委員会委員一般選挙は、七月七日告示、十四日投票の日程で行われましたが、定数十人の立候補届出のみでしたので、無投票により十名の農業委員がきまりました。

また、七月二十一日に招集された町議会臨時会で議会推選委員が三名決定し、先の選挙による委員と農業協同組合推選の一名に合せて十四名の新しい農業委員会が発足しました。

続いて二十七日、選挙後初の農業委員会総会が開催され、会長に原利男氏を再選、副会長に神保信三氏を選出しました。

（議席順・敬称略）

住所　中里五八七番地
年齢　54歳
選出　選挙（新）
鈴木　重雄

住所　山西二、〇三三番地
年齢　50歳
選出　選挙（新）
二見　龍男

住所　二宮二、三六六番地
年齢　59歳
選出　選挙（新）
原　正治

住所　二宮二、二八九番地
年齢　62歳
選出　議会（元）
神保　信三（副会長）

住所　一色六六一番地
年齢　54歳
選出　選挙（前）
北原　鉱造

住所　山西七九五番地
年齢　43歳
選出　選挙（前）
小沢　秀夫

住所　山西一、五六三番地
年齢　49歳
選出　選挙（新）
杉崎　昇司

住所　中里一、二五八番地
年齢　56歳
選出　選挙（新）
和田　栄一

住所　一色一、二七一番地
年齢　69歳
選出　議会（前）
関口佐十郎

住所　山西一、二三〇番地
年齢　46歳
選出　議会（新）
野谷　隆雄

住所　一色一、一五一番地
年齢　48歳
選出　選挙（前）
井上　喜一

住所　二宮一、二九五番地
年齢　52歳
選出　選挙（新）
山口　松義

住所　一色一、〇九七番地
年齢　56歳
選出　選挙（新）
橘川　直輔

住所　二宮二、二六九番地
年齢　61歳
選出　農協（前）
原　利男（会長）

# 長寿をお祝いして

## 9月15日に敬老会

町では長年にわたり社会につくしてきた町内在住の七十七歳以上のお年寄り約四百六十人と、ことしダイヤモンド婚式、金婚式を迎えた十九組の長寿夫妻を招待し、九月十五日（敬老の日）に敬老会を開催します。

敬老会は、これらお年寄りの長寿を祝い、これからも元気で長命されるよう激励するもので、当日は式典に引き続き演芸などの催しを予定し、現在、福祉関係、社会教育関係の団体などと協議しています。

なお、当町の最高齢者は、男性が百合が丘二丁目一四番三号の武政亀高さん（九七）、女性は二宮四〇番地の諸節キワさん（九七）です。

また、長寿夫妻は次の方がたです。（敬称略）

ダイヤモンド婚式

中里　高橋友三郎
　　イク
通川勾　峰吾長衛

金婚式

一色　リン
百合が丘一丁目　下町
百合が丘二丁目　井上　慶蔵
百合が丘三丁目　キン
妙見　望月　綱夫
谷戸　すみ子
原田　日高　登七
〃　芳子
〃　百合が丘三丁目　村上藤太郎
上町　道子
〃　高橋　久一
〃　とめ
〃　小野　訓三
〃　ウマ
原田　山崎　宗晴
〃　エイ
〃　原　源六
〃　トヨ
〃　添田　友吉
〃　ハル
〃　池田　賢造
〃　ハル
〃　高橋　賢三
〃　マキ

# 久保寺税務課長が金メダル

## 身障者の二宮勢大奮闘

第十七回神奈川県身体障害者体育大会が五月から七月にかけて陸上、卓球、水泳の三部門に分かれて競われました。

陸上競技は五月二十八日に藤沢の県立体育センター陸上競技場で、卓球は同所体育館で六月二十五日に、また水泳は七沢の県総合リハビリテーションセンターの屋内プールで七月三十日に行われ、町から参加した選手は不自由な体にもめげず奮闘しました。

上位入賞者はつぎのとおりです

陸上競技（十名参加）（敬称略）

百m競争　一位　井上　金造
〃　一位　横井　喜彦
〃　一位　田宮　国雄
六十m競争　一位　宮野　アキ
二百m競争　一位　橘川　妙子
立幅跳　一位　横井　喜彦
走幅跳　二位　橘川　妙子
砲丸投　二位　田宮　国雄
ソフトボール投　二位　原辰夫

卓球（四名参加）
片下腿切断の部　優勝　久保寺文一

水泳（三名参加）
自由形、平泳ぎ　各百メートル
自由形百m　一位　増井　博
〃五十m　一位　高田　裕夫
〃　二位　田宮　国男

# 選挙人名簿の定時登録

毎年九月一日現在で、有権者を九月十日に選挙人名簿に定時登録します。

登録の済んだ名簿は九月十一日から十五日までの五日間、みなさんの縦覧に供します。名簿に登録されているかどうかをぜひお確かめください。

今年、定時登録されるのはつぎの二つの要件を満たしている方がたです。

転入者……今年六月一日までに転入届をした方

成人者……昭和三十三年九月二日以前に生まれた方

なお、今年は十一月中に町長・町議会議員の選挙が予定され、定時登録以後有権者の資格を得た方は十一月上旬に選挙時登録されます。くわしくは本紙十月号でお知らせします。

釜野　二見　英三
　　ミヨ

# ぐるーぷ・さーくる

## 二宮町バドミントン協会

昭和四十八年に五人のメンバーで発足して五年目になるグループです。

発足時は神奈川県の総合体育大会に出場するだけが目的で試合の前にメンバーが集り、小田原のバドミントンクラブと練習試合をするくらいのものでした。ともかく結成以来四年間は名前だけのグループで、年間を通してわずか数日の練習というような状態が続きました。

昨年六月、町教育委員会が主催し、体育指導員と協会員が指導に当り、バドミントンの講習会が開かれました。この講習会は主婦が対象で、講習終了後もほとんどの方がバドミントンを続けたいという希望で協会に入会し、会は一躍活気がつきました。

今では十一四十歳代の主婦を中心に四十三名の会員が、毎週水曜日の夜七時から二宮小学校の体育館で練習をしています。

今後の予定としては今年発足した県の家庭婦人バドミントン協会に加盟し、また、真鶴町のクラブとも練習試合を計画しています。

協会では会員の確保に力を注ぎ、学生など現役のプレーヤーをそろえ、また、婦人グループの充実を図り、ハイレベルの方から初心者まで、だれもが参加できるような協会にしようと張り切っています。

入会を希望の方は二宮小へ練習日においでいただくか梅沢の松本友行さん（電話71―〇五九）へ。

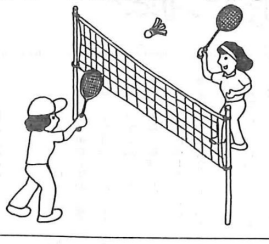

# 私の想うまま

自分の住んでいる所というのは他の人から見てどんなにすばらしい所でもなかなか気がつかず、かえって他の人からは見えない息苦しさを感じることがあります。

電車が二宮の駅に近づいてだんだん緑が多くなってくるとホッとします　そういう人は少なくないと思います。

緑も多く山あり海ありといえば大半を過しているとなんとも言えない息苦しさを感じることがあります。

しかし、ひとつだけ残念に思うことは、近ごろ開発が進み無秩序にも山肌をさらしている所があることです。自然をこわすことはたやすいことですが、元にもどすことはできません。人間にとっていかに自然が大切かは皆さんわかっていらっしゃると思います。

こうあります。

しかし、ひとつだけ残念に思うことは、近ごろ開発が進み無秩序にも山肌をさらしている所があることです。自然をこわすことはたやすいことですが、元にもどすことはできません。人間にとっていかに自然が大切かは皆さんわかっていらっしゃると思います。

# ひろば

私どもは昭和十六年四月、そろそろ日米関係が怪しくなってきた頃二宮へ越してまいりました。そのまま東京に留まっていたら恐らく戦災に遭っていたことでしょう。危いところでした。

東京に居る頃、家内は病弱でしたが、当地へ参ってから俄に健康体となり、以来四十年になんなんとするのに、ほとんど床についたことがありません。元来丈夫なほうでない私もカゼ以外で寝込んだ記憶はありません。二宮の大気環境がいかに優れたものであるか、以上が証明しているわけで、その恵みに心から感謝せずにはおられません。住んでみて二宮の自然と風土をつくづく有難いものと思っています。

さて七月十日発行の「広報にのみや」で坂西花子さんが老人会の功用を詳しく述べておられましたが、私も同感でありました。数年前私も加入させてもらいましたが、沖のアジ釣りの漁船が病気で出席して味う和やかな雰囲気は、なんとも言えず心温まる楽しいものです。

しばらく単位老人会の役員をやってみて、町長さんを始め役場の福祉関係の方がたのお骨折りが大変なものであることも改めて知りました。

話は変わりますが、越して来てから何年かはブリやアジの豊漁が続きましたが、近年はすっかり不漁になってしまったのはどうした訳でしょう。去る七月十三日付の朝日新聞に「魚引き寄せ作戦」と題して二宮沖に構築する魚の鋼鉄アパートの記事が載っていました。魚を魚礁に定住させ、定地網と地引網に頼っている漁業を活発にしようというねらいです。

その日の午後偶然家の庭から二隻の舟に曳航されて沖へ向うとの大きな艦のようなアパート？を眺めて、この作戦が見事奏功し、また前のように沢山の漁船があればいいがと思いました。

二宮九一番地
名川光彦
（明治28年生）

# 町の動き

7月1日～31日

特別土地保有税審議会（29日）
17日　広報編集委員会（広報8月号の編集等）
18日　おかあさん水泳教室（～20日）
　　青少年問題協議会
24日　老人青少年囲碁将棋大会
27日　農業委員会総会
28日　例月現金出納検査（6月分他）
　　庁舎建設委員会

ール大会

（無投票）

## 役場の電話番号が変りました

新しい番号は　71－3311（代表）です

役場への電話はすべてこの番号におかけください。ただし、社会福祉センターはこれまでのとおり73－0294です。

# 町庁舎こあんない
## ご不明のときは受付へ

役場が新庁舎で業務を開始してから早くも一か月が経過しました。

この間来庁された方も多く、さまざまな感想をお持ちのことと思いますが、庁舎の中でまごついてしまうというご意見もあり、本号でも新庁舎のご案内をいたします。

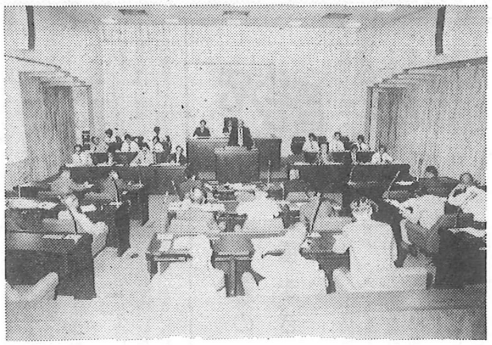
7月21日、新議場で臨時会

**一階**　住民課、衛生課、経済課、福祉課、建設課、税務課、出納室などみなさんに直接関係する窓口業務のほとんどが一階に集中しています。

また、正面玄関を入るとすぐ左側に受付の女性がおりますので、担当課や窓口がわからない時はお尋ねください。

**二階**　町長、助役室をはじめ総務課、選挙管理委員会、企画課、教育委員会、大小三つの会議室などがあります。

**三階**　町議会の議場、委員会室、議長室、議会事務局などがあります。

### 徒歩、自転車、オートバイ等で来庁の方は

一階正面玄関より出入りしていただき、それぞれの窓口へおいでください。

### 車いす、うば車、足の不自由な方は

道路から正面玄関までは階段ですので、社会福祉センター寄りの日直室の前からお入りください。スロープですので車いすやうば車をご利用の方もそのままお入りいただけます。

### 駐車場

自転車、オートバイは正面玄関の階段下および公民館裏に、また自動車は庁舎と社会福祉センターの間の駐車場をご利用ください。

駐車場からは直接二階へ入れます。一、三階へご用の方は入るとすぐ右側にある階段やエレベーターをご利用ください。

## 住民の声

「住民の声」は、町民のみなさんのご希望、ご意見を町行政に反映させるため、性別、年齢、職業を問わず登場していただいていますが、身の回りのことについてのご意見が多いので、登場していただくみなさんの居住地域を順番に替えています。

### 町の発展は平均に

二宮町もこのたび落成した役場庁舎をはじめ福祉センター、消防署と施設が整い、人口もうなぎ登りに増えてきました。

しかし、施設の場所や人口増加地区は駅北口から中里、百合が丘へかけてがほとんどで、駅から西側は大きな発展が見られません。

その昔、私が一色に住んでいた頃、よく「二色のぼんくら」とはやされたものです。それがこのままの調子で町が発展すると孫やひこの代になって駅の南や西の方が同じことを言われそうです。

町全体が平均に発展してこそ住民には住みよい豊かな町となるのではないでしょうか。そのために、山西交差点から松浦踏切、釜野トンネルを経て中里へ通ずる道路および川勾歩道橋から釜野、百合が丘へ通ずる道路の未改良部分を早急に拡幅・整備し、国道一号線を底辺とする三角形の幹線道路を作ることもひとつの案と思います。

ともあれ、駅を中心に全町が平均的な発展をするよう町議会や執行者にお願いします。

山西七六九番地　諸星　健三（60歳）

### プールの増設を

夏休みも中盤を迎え、子ども達はプール通いで忙しいことと思います。

現在、町内にはプールが二か所しかなく、満足に泳ぐことができません。そこで、体育にも利用できるよう小中学校に一つずつ設置できないでしょうか。

また、現在ある二か所についても設備、衛生面の監視や泳ぎ方の指導などを徹底していただきたい。

二宮一、〇六一番地　板垣　秋江（43歳）

お答え　ご質問のとおり、すべての小中学校内にプールがあれば最適かと思われますが、諸般の事情により百合が丘および袖が浦プールの二か所を四校が不便ながらも使用しています。

町としては、山西方面にもう一か所設置して三か所とすることによって地域の児童、生徒や住民の方がたが利用できるよう検討をしています。

設備については民間等の施設にはまだ至りませんが、改善に努力しています。

また、現場での水泳指導まで行き届かないのが現状です。

（教育委員会）

### 生活環境の改善

日常生活から出る毎日のゴミ、町では何度となくビンやカンなどは分け、定められた日に出すようにPRしていますが、出されているゴミの山を見るとずいぶん混っています。

町でも生ゴミは燃やし、ビンやカン、その他不燃物はそれぞれの方法で処理されるとのことです。それなのに住民の一人一人が注意せずに、なんでもかまわず出してしまうと町も住民も互いにいろいろな面で困ることになりはしないでしょうか。

また、私の住む公社の住宅ば階段の天井がくもの巣やほこりで汚れ放題です。

公社の住宅の清掃は共益費を納めているので、その中から住宅供給公社がやるのか、それとは別に私達がやらなければならないのかはっきりしません。もし、私達がやるようになっているならば休日を利用してやりたいと思います。

これはほんの一例にすぎませんが、自らの生活環境は自らがよくしなければなりません。町や関係団体と住民が連携を保ち住みよい環境としたいものです。

百合が丘二29-21-19　池田　敏子（35歳）

## きっぱり断ろう！
### 消火器などの不正販売

消火器の不正販売は依然として多く、なお増加の傾向にあります。

昨年度県下の消費生活センターに寄せられた訪問販売に関する苦情は八百五十九件（二宮町は二十三件）うち二百六件が消火器に関するものでした。実際はまだまだ多くの家庭が納得できないまま購入したものと思われます。

その内容は一本一万二千円という高い値段で、言葉巧みに①設置が義務づけられている。②消防署から来た。③町内会の推せんをもらっている。などと言って売り歩いています。

消火器に限らず、販売員の訪問を受けた時は、つぎの点に気をつけましょう。

①玄関へ入れる前に訪問の目的を確かめ、不要な場合はハッキリ断わる。

②入室後は身分証明書の提示を求める。（消防署員は販売しない）

④買いたいと思ってもその場で決めず、冷却期間を置く。特に、印鑑は軽がるしく預けない。

⑤買う時は契約書の内容を確認する。

⑥代金を支払ったら必ず領収証をもらうなどの注意が必要です。

なお、近年、訪問販売等に関する法律の制定、グーリング オフ制度など消費者保護制度が通産省や県に設けられていますので、ぜひご相談ください。

お問合せは神奈川県平塚消費生活センター（梅屋七丁目、電話〇四六三―22―四〇九三）へ。

## 二宮小が初出場で入賞
### こども自転車県大会

六月二十五日、平塚市の見附台体育館で開催された第九回交通安全こども自転車神奈川県大会で、初出場の二宮小学校チームが見事四位を獲得、入賞しました。

こども自転車県大会は県下各地域から四十六チーム、百八十四人が参加して行われ、規則、常識、標識などの科目をきそい、二宮小チームは松本憲二（河西デビッド、横田周作（以上六年生）高橋敏郎（五年生）の四名が出場しました。

松本君らは五月中旬より毎日放課後学校に残り、練習にはげみ、なかでも横田君は千点満点で九百八十五点、個人三位という好成績で入賞しました。

## 臨時議会で農業委員を選出

七月二十一日に招集された昭和五十三年第二回町議会臨時会は、新発なった町庁舎の議会議場で開催され、議席の変更後、農業委員会委員の推せんを行い、釜野・野谷隆雄、一色・関田佐十郎、妙見神保信三の三氏を二宮町農業委員会委員として選出しました。（農業委員会委員については別項をご覧ください）

## 街のできごと

### お年寄りに民謡を披露

七月十九日、民謡のあづま会（会長田島博さん）が越地、茶屋、川勾の老人会のお年寄りを招待し、おさらい会を行い民謡を披露しました。

連日の真夏日の暑さの中を、会場の茶屋老人いこいの家には、開演の午後一時三十分になると五十人以上のお年寄りが集まりました。

大勢のお年寄りの前で熱演

トラクター導入の目的は、農作業の能率化をはかり、荒地を豊かな耕地とするほか、農業後継者を多数育成することにあり、農業青年トラクター部（山口保男部会長、部員九名）が管理、運転をします。

購入資金は町や農協の補助金と部員の出資金でまかなわれました。

今後、部員の耕地はもとより一般の耕地も希望により耕しますので、平塚市中央農協二宮支所（電話71―〇二〇六）にお申し出ください。

なお、耕転料は耕地までの運搬料金、オペレーター料金を含め、十アール当り三千六百五十円が標準です。

### 農業後継者がトラクターを導入

七月十日、農業後継者のグループが、全農製中型三十馬力、一・五付のロータリーを装備したトラクターを購入、一色の若宮農業団地で、アメリカで大規模農業を経験し、県で行うトラクターの講習を受けた柳川駅司さんらが初運転をしました。

トラクターと農業後継者のグループ

私も小学校、中学校とこの静かな緑の多い地に住んでいて何の思いも持たず当然のこととして受け止めていました。

しかし、いわゆる社会人となってみてはじめてなんと恵まれた地に住んでいることがわかりました。

毎日コンクリートに囲まれて、緑を見ることもなく一日中過ごしていることもしばしばです。

この頃の静かな緑の声が絶えないようにしたいものです。

小田原や平塚などの都市に囲まれながら大磯、二宮は他の都市に引きずられることなく二宮のすばらしさを失わないではしいと心から思います。

山西二、〇三一七　加藤　恵子（昭和31年生）

私も趣味として天体観測をしていますが、ことは空気も澄んでいていわゆる光害（ネオンなど）の心配もなく他の仲間からもうらやましがられています。

この辺で七月にあのすばらしいこの川が見られる所はそう地はなかなかありません。

## 清掃業務の臨時休業

### 8月14日（月）・15日（火）

8月14日（月）、15日（火）は清掃職員の健康管理のため、ゴミとし尿の収集業務を臨時休業させていただきます。

14日のゴミ収集地区は16日（水）に収集します。

対象地区

梅沢・越地・茶屋（国道の南側）、通川勾、南新道、上町、中町、谷戸、妙見、北新道の一部、富士見が丘、百合が丘3丁目、百合が丘2丁目公社

15日のゴミ収集地区は17日（木）に収集します

対象地区

梅沢・越地・茶屋（国道の北側）、釜野、入川勾、中里、一色、原田、下町、北新道の一部、百合が丘1・2丁目分譲、百合が丘1丁目公社、県営中里団地

### ゴミは正しく出しましょう

1　家庭内のゴミの減量化とごみの再利用にご協力ください。

2　台所のゴミは十分水を切って出してください。

3　アキカン、アキビンなどは絶対に混入しない。

4　収集日当日の午前7時から8時までの間に、所定の場所へ整理整頓して出してください。

5　悪臭等には十分気をつけ、収集後はみなさんで清掃につとめ、町の美化に協力してください。

| | |
|---|---|
| 1日 | 海びらき、プールびら |
| 5日 | 役場新庁舎竣工式 |
| | 町民憲章制定 |
| 9日 | 壮年ソフト、婦人バレ |
| 10日 | 役場新庁舎で業務開始 |
| 12日 | 環境衛生処理運営審議 |
| 14日 | 農業委員会委員一般選 |
| 15日 | 選挙管理委員会定例会 |

# 生活の中に読書を

## 図書館で感想文を募集

町図書館では、図書に親しみ、生活の中に読書の習慣を取り入れ心豊かな生活をおくり、さらに図書館が広く利用されるよう、第三回二宮町図書館読書感想文を募集します。

募集内容
①あらゆる本の読書感想文
②読書生活の記録
③図書館に対する意見等

応募資格　二宮町在住、在勤、在学の方（小・中学生の部、高校大学生・一般の部）

字数・枚数　四百字づめ原稿用紙五枚以内、小学生は三枚以内（黒インクまたは黒ボールペンで書いてください）

締切期日　九月十五日（金）

原稿送り先　二宮町図書館（二宮町二宮九六一ーイ一三）

発表　本紙にて入選者を発表

表彰　二宮町文化祭で表彰・町長賞、議会議長賞、教育長賞他、応募者全員に参加賞

その他
①一人一編未発表のもの
②枚数の超過は失格
③著作権は主催者に帰属
④応募原稿は一切返却しません

お問合せは二宮町図書館へ（電話71ー三九二一）

## 夏！花火は安全に楽しく遊ぼう

夏は花火のシーズンです。しかし、楽しいはずの花火もちょっとした取扱いの不注意から毎年多くの事故が起きていますので取扱いは十分注意しましょう。

① 年少者だけで遊んだり買ったりせず、必ずおとなが付添う。
② 風の強い日、人混み、家が立てこんだ所、枯草など燃えやすいものがある場所ではしない。
③ 注意書きをよく読み、種類によっては棒の先に火をつけて点火したり、打ち上げ花火などは地面に固定する。
④ 筒物花火は点火後立ち入ったと思っても中をのぞかない。
⑤ 一度にたくさんの花火に火をつけない。
⑥ ほぐして火薬を取出したり、その火薬で別の花火を作ったりしない。つつくことも危険です。
⑦ 身につけたまま遊ばない。
⑧ 水を入れたバケツを用意し、終ったら必ず水をかけて消す。

## 戦傷病者・戦没者の遺族の方へ

次の方に昭和四十六年から年金が支給されていますが未請求の方は九月三十日までに福祉課へお申し出ください。

一、軍人軍属であった方で、事変地や戦地で傷病を受け、不具廃疾の程度が恩給法の四款症から五款症の方

二、昭和十六年十二月八日以後本邦等の在職期間内の勤務に関連して傷病にかかり、これにより五款症以上の不具廃疾となった軍人、軍属、準軍属であった方

三、旧軍人、準軍人が、昭和十二年七月七日から昭和十六年十二月七日までの間に本邦等の勤務に関連した傷病により死亡した場合、その遺族

四、陸海軍部内の文官が昭和十六年十二月八日以後の本邦等において勤務に関連した傷病により死亡したとき、その遺族

五、戦没者の夫で戦没者の死亡当事から不具廃疾の方

六、旧軍人軍属が昭和二十年九月二日以後引続き海外にあり、軍人軍属たる特別の事情により死亡した場合、その遺族

七、戦没者と生計関係のあった旧軍人の父母で昭和二十八年八月一日に六十歳未満で昭和二十八年八月一日以後恩給法の扶養加給の対象となったことのない方

くわしくは県民生部援護課へ（電話〇四五ー八一一ー一一一〇）へ

## 養護学校へ入学希望者は申出を

心身障害児の義務教育は小・中学校、盲・ろう・養護学校などで多様な指導形態がとられていますしかし、障害児は一人ひとりが障害の状況に応じて適切な教育を受けることが望まれています。

現在、小・中学校に籍を置き、訪問指導を受けている方や、その他養護学校への移籍が望まれる児童、生徒は、町と県の就学指導委員会（町は設立準備中で審査し、移籍することもあります。

来年度入学する児童についても同様の審査を受けますが、養護学校へ入学を希望される児童、生徒の保護者は八月二十五日までに教育委員会へお申し出ください。なお、身障児の教育問題についての相談をお受けしていますのでお気軽においでください。

## 秋野菜の種まき

夏枯れが続いた豪雨菜園も、暑さが峠を越すころから、秋野菜の種まき適期を迎えます。

種まきの適期は、玉レタス八月中旬、ハクサイ八月下旬、タマネギ九月十五ー二十日（早生種は九月上旬）で、これらは適期の幅が狭いので、この時期をのがさないようにします。ホウレンソウ、カブ、シュンギク、コマツナなどはまきどきの幅が広いほうですが、九月上旬まきからが育てやすくなります。露地でのおそまきの限界は十月下旬ごろで、それよりおそくなると寒い場所では越冬困難です。

ラディシュ（二十日大根）も同じです。ソラマメ、エンドウは早まきすると冬の寒さでやられてしまうので、十月下旬まで待ちます。

種まき前の準備として、前作はなるべく早く片づけて、畑をきれいにして、苦土石灰または消石灰を畑の土が三分の二ぐらいかくれる程度（一平方㍍当り一〇〇ー一五〇㌔）まいて、三〇㌢ぐらいの深さによく耕します。小さい草なら埋めこんでもよいが、大きな草やトマト、キュウリの茎葉などは埋めこまないで乾かして燃やすか、積んで腐らせてから畑にもどすようにし、病原菌の翌年への持ち越しを避けるよう心掛けます。

プランターの場合も前作が片づきしだい早く土を出して、畑と同じように石灰をまぜて堆積しておきます。プランターの用土量は少ないので、できるだけ新しい土を用いるようにし、積んだ土はしばらく風雨にさらして休ませておくことをおすすめします。

レタス、ハクサイなどは、苗づくりして畑に植えだしますが、レタスは箱まきして本葉二枚ごろ、径九㌢のビニール鉢に移植、本葉四ー五枚で本畑に定植。ハクサイは発芽しやすいので、直接ビニール鉢に五ー六粒まきし、本葉一枚のころ二本立ちにし、そのまま本葉五ー六枚まで育苗し、二本のまま畑に植え出し、十分活着してから一本立に間引くのがよく育ちます。

ホウレンソウ、シュンギクなど軟弱野菜は、クワ幅（約一五㌢）のまき溝にまくのが普通ですが、狭い畑では幅八〇㌢ぐらいの床をつくり、これに横方向に板ぎれで幅一㌢、深さ一㌢ほどの溝を、一五㌢間隔くらいにつけ、この溝に種をまくと均一に発芽させやすいし、雨のときの排水もよいので、立枯れが少なくなります。種はやや厚めにまき、葉が重なり合わないうちに間引いてやるとよく育ちます。（県園芸試験場）

# おしらせ

## 善意

役場新庁舎へ（七月三十一日まで）
置物　二宮町婦人会
置物　中南信用金庫
置物　庁舎建設委員一同
置物　二宮町議友会
置物　横浜銀行
置物　藤田電機製作所
置物　広報編集委員会
置物　環境衛生処理審議会
置物　大日本土木株式会社
置物　日鉱不動産株式会社
絵画　恒沢　村山正雄さん

山西小学校へ
もち　中里　高橋保雄さん
ひば　釜野　脇　精吾さん
置物　二宮町図書館へ
誰も門をたたかなかった台湾　他二十一冊
上町　水井喜一さん

## 新着図書

相模のものがたち　永井路子
対談集・古典それから現代　丸谷才一
回想の太宰治　津島美知子
若き数学者のアメリカ　藤原正彦
まどう　瀬戸晴美
無罪　大岡昇平
空想から科学へ　エンゲルス
わたしの知的生産の技術　知的生産の技術研究会
兎の眼　灰谷健次郎
まいごのミニー　アンネット・M・オンスロー
レオナルド・ダ・ビンチの童話　ナルディーニ編
ちっちゃな淑女たち　セギュール夫人
新西遊記　陳　舜臣

（二宮町図書館）

## 創意くふう展

青少年の創意くふう心の高揚をはかり、かながわふるさとまつり参加第二十七回青少年創意くふう展覧会の参加作品を募集します。清新なアイデア作品を多数おまちします。

募集内容
○自由課題部門
○特定課題部門（テーマ「災害防止に役立つくふう」）

申込期限　九月三十日（土）正午まで

申込先　二宮町教育委員会または経済課へ

審査　審査の結果、優秀な作品は十一月の県の展覧会へ出品します。

お問合せは教育委員会または経済課へ

## 手話勉強会

二宮町社会福祉協議会に所属するボランティアグループが中心となり、聴覚障害者のコミュニケーションの手段である「手話」を学んでいただくために勉強会を開きます。

「手話」は難かしいと思われがちですが、基本さえマスターすれば短期間のうちに自由に使えるようになります。どうぞお気軽にご参加ください。

とき　八月十八日（金）より毎週金曜日、午後六時～八時

ところ　社会福祉センター

会費　無料

くわしくは福祉課内社会福祉協議会へ、おたずねください。

## 品質管理県民大会

県では、品質管理研究会活動二十五年を記念し、二十一世紀に向ってさらに総合的品質管理思想の普及により、工業の一層の発展を願い、品質管理県民大会を開催します。

県内企業の経営者、管理監督者を始め多くの方々の参加をお待ちします。

とき　九月十三日　午前十時～午後四時

ところ　横浜市・県立県民ホール

内容　講演「時代の転換期と企業」

講師・西堀栄三郎

分科会

多数おまちします。

募集内容
○自由課題部門（テーマ「災害防止に役立つくふう」）

申込期限　九月三十日（土）正午まで

申込先　二宮町教育委員会または経済課へ

審査　審査の結果、優秀な作品は十一月の県の展覧会へ出品します。

お問合せは教育委員会または経済課へ

## NHK・FMで「ガラスのうさぎ」

目の前で父が機銃掃射に――終戦のわずか十日前、二宮駅で父を失った十二歳の少女が戦中、戦後の日々をどう生きたか「ガラスのうさぎ」（高木敏子著）がNHK・FMで放送されます。

とき　八月十四日～二十六日の日曜日を除く毎日十時四十分より十一時まで（十二回）

朗読　坂本和子さん（東京放送劇団）

なお、この本は中学生の全国読書感想文課題図書にもなっています。

## 役場人事

○採用（六月一日付）
経済課主事補　野島　伸一
〃　七月一日付
総務課主事補　橋本　幸治
経済課主事補　木村　正美
○配置がえ（七月一日付）
建設課監理係長　露木　豊
税務課税係長　添田　米美
福祉課社会福祉係長　宮戸邦夫
衛生課衛生係長　脇　純治
福祉課主事　杉浦　秀子
衛生課主事　渡辺　康司
消防本部主事　伊勢田三喜郎
税務課主事　野崎　国治
経済課主事補　木川　滋
住民課主事補　笠原みづ江
税務課主事補　村山　充正
議会事務局主事補　浜田　敬子
福祉課主事補　吉平　広夫
福祉課児童福祉係長　松木　喬
入昇格（七月十日付）
福祉課主事補　越山　敬子
税務課主事補　桑山喜美代
教育委員会調理員　寳島　久子
（採用および配置がえ、昇格者は在職当時のものです）

退職（六月三十日付）
福祉課主事　久保　敬子

## 利用状況

○社会福祉センター（四月～六月分計）
利用団体　四〇一件
利用人員　一五、二三八人
見学者他　二〇三人
○二宮町図書館（四月～六月分計）
児童、生徒、学生　四、一九七人
一、〇四四人
○環境衛生センター桜美園（四月～六月分計）
視察（見学）町内　一七〇人
町外　二一六人
○桜美園テニスコート（四月～六月分計）
利用者　一五四グループ
九三〇人

## 今月の納税

町・県民税第2期

国民健康保険税第2期

8月31日まで

## 編集室

○この広報は、八月九日企画課の職員の肩書きは就職名、退職者は在職当時のものです）

○「広報にのみや」へのご意見は企画課へお寄せください。

## 町の人口（人口統計より）

| | 7月1日現在 | 前月との比較 |
|---|---|---|
| 人口総数 | 25,853人 | ＋79人 |
| 男 | 12,786人 | ＋43人 |
| 女 | 13,067人 | ＋36人 |
| 世帯数 | 7,031世帯 | ＋23世帯 |

# "歩く"は賢者のスポーツ

自然に親しむ運動　7月21日

ことしも例年のとおり、7月21日から8月20日まで、「自然に親しむ運動」が行われています。全国各地で野外レクリエーションの指導、自然公園の美化、公徳心の高揚など、ことしのテーマは「自然の中で歩こう」、いつでも、どこでも、だれにでもできる"歩く"は、賢者のスポーツといわれています。

若い人から老人まで、無理のない、これほど安全な全身運動はありません。

足は第二の心臓といわれ、足を使うことによって毛細血管のすみずみまで血液の循環がよくなります。特に明るい太陽の下で、オゾンの多い、緑の美しい、大自然の中で歩くことは、どんな健康法にも勝るものです。

現代は車社会といわれ、運動不足による病人や半病人があふれています。

これは、足を使うこと、歩くことを忘れた現代人の悲しい姿です。健康のためにも、自然の中で、もっと、もっと歩きましょう。

8月20日