広報 にのみや

第203号　発行日11月10日　編集　二宮町広報編集委員会　発行　二宮町企画課　二宮961番地　電話71－3311

二宮町町民憲章

1．郷土を愛し、自然をいかすきれいな二宮町をつくりましょう。
1．ふれあいを深め、ことばをかけあうさわやかな二宮町をつくりましょう。
1．きまりを守り、良習をはぐくむ住みよい二宮町をつくりましょう。
1．幸せを願い、健やかな、明るい二宮町をつくりましょう。
1．教養を高め、文化のかおる豊かな二宮町をつくりましょう。

参加者は過去最高

町民に定着した秋の諸行事

十月から十一月にかけて、交通安全、農林水産業、文化、スポーツなどの推進、振興を図る行事が盛大に開催されました。

十月三日に行われた農林水産まつり第一部・畜産共進会を皮切りに、十四日の町体育祭、二十七日の町民総ぐるみ交通安全推進大会、二十七、二十八日の農林水産まつり第二部、十一月三日の自治功労・善行表彰式、三日を中心に展開された文化祭と、多くの行事がみなさんの参加でいずれも盛大に行われました。なお、文化祭関連行事は今月いっぱい続けられます。

また、これらのすべてがかながわふるさとまつりに参加しています。

ふんいきを盛り立てた鼓笛隊

町民総ぐるみ交通安全推進大会

十月二十七日、二宮小学校の校庭で開催された町民総ぐるみ交通安全推進大会は今まで最高の約二三〇〇人の参加者があり、幼児からお年寄りまで、それぞれの立場で交通安全を誓いました。

大会に先だち、町内四か所から幼稚園や小学校、スポーツ少年団などの鼓笛隊を中心に、町内各団体からの参加者が白バイやパトカーを先頭にパレードをしました。沿道には大勢の見物人が詰めかけ、特に三つのパレードが通る駅北口周辺がにぎわいました。

会場では、交通功労者や団体、小学生交通安全ポスターコンクールの入賞者の表彰、大会宣言と大会決議の採択などが行われ、全町民が交通安全意識の高揚を図り、交通事故防止の決意を新たにするよう呼びかけました。

なお、交通安全に特段の功績があり、表彰を受けたのはつぎの方々です。（敬称略）

村山　正雄　　梅沢　茶屋
宮本　勝雄　　茶屋
脇　春芳
二宮町区長会
二宮中学校ＰＴＡ
二宮みどり幼稚園
（小学生交通安全ポスターコンクール入賞者名は三ページに掲載）

県交通安全功労者表彰

町民総ぐるみ交通安全推進大会を前に十八日、横浜の県立音楽堂で県民の総意で交通事故の防止を誓い、交通安全に功労のあった方々を表彰する交通安全功労者表彰式が開催されました。

町からは七名、一団体、一事業所が表彰されました。（敬称略）

県知事表彰
森　和夫（功労者）　中里
県公安委員会長表彰　二宮小学校ＰＴＡ（功労者）
県警察本部長表彰
高橋　房男（優良運転者）　谷戸
県警察本部長・県交通安全協会長連名表彰
添田　久次（功労者）　中町
川崎友太郎（優良運転者）　上町
原　福松（〃）　北新道
県交通安全協会長表彰
石塚　良平（功労者）　南新道
露木　昭治（〃）　一色
県安全運転管理者連合会長表彰
宮戸醤油株式会社（優良事業所）

農林水産まつり

農林水産まつり第一部畜産共進会は十月二日、旧役場裏の勝負前広場で開催され、四〇頭の乳牛が出品され、中家畜保健衛生所長が審査した結果、つぎの方々の牛が優秀賞に輝きました。（敬称略）

井上良光・一色、関口照隆・一色、小林孫一・中里、田代栄・通川匂、諸星一郎・一色

また、第二部の農林水産物展示品評会は二十七、二十八の両日、二宮町公民館で開催され、大変な盛況でした。

品評会に出品された農産物等は三〇〇点、そのほかに参考出品多数もあり、また、近海でとれた魚も数十種類展示されました。さらに、例年行われているみかんとじめのつかみ取りが今年も好評だったほか、新しい試みとしていたけ組合や酒商組合による「しいたけ茶」、地酒「白鳳」の試飲コーナーを設置しました。また、一色中里、妙見の農家の主婦で作っている若妻会が手製のみかん生ジュースを販売し、大変な好評を得ました。

品評会で優秀賞となった方々はつぎのとおりです。（敬称略）

落花生・小嶋治助、王石巻・橋川直輔・橋川芳江・橋山ユキ、里いも・西山明、じゃがいも・井上光正、さつまいも・宮田公一、みかん・北原義晴・井上浩・北原敏郎、柿・関口佐十郎、バラ・吉沢朝二、いたけ・秋沢文子・秋沢己代治・露木スズ子、農産加工品・軒谷久子・神保八重子・柳川富雄

自治功労・善行者を表彰

町制記念日に結城氏ら６名へ

菊香る文化の日（十一月三日）町制施行四十四周年記念日であり文化祭の諸行事が多彩に繰り広げられている社会福祉センターで、昭和五十四年度二宮町自治功労者善行者の表彰式が行われました。

この表彰は今年度で七回を数え町の公職に長年服し、町勢の伸展に寄与された三人と町民の模範となった三人の合計六人の方がたが柳川町長から表彰されました。

自治功労者

結城芳政氏（百合ガ丘・59歳）

昭和四十一年以来、町議会議員として活躍、国民健康保険運営協議会委員、社会福祉センター運営協議会委員を歴任、現在は監査委員として活躍中です。

国見大助氏（中里・55歳）

消防団員として昭和二十二年以来、二十二年間尽くされ、その間班長、分団長、副団長をつとめたほか、固定資産評価審査委員、特別土地保有税審査委員、また町政事務連絡委員（区長）として地域に貢献されました。

善行者

柳川昌子氏（妙見・54歳）

鈴木橋雄氏（百合ガ丘・75歳）

松本喜久氏（下町・57歳）

いずれも多額の金品を町に寄附社会福祉事業に貢献されました。

鈴木氏ら三広報委員が受彰

湘南地区広報委員大会

十月十七日、社会福祉センターで開催された湘南地区広報委員大会で、画星球（百合ガ丘）鈴木正吉（北新道）、宮戸錦之助（梅沢）の三氏が優良広報委員として湘南地区広報委員長連絡協議会長より表彰されました。

この表彰は、二宮、大磯、寒川の三町から、広報活動に功績のあった方がたに対して行われたもので、三氏はいずれも、多年にわたり地域広報活動の充実、活発化に寄与した功績が認められたものです。

町体育祭

町体育祭は、二宮中学校の校庭で十月十四日に開催され、約三〇〇〇人の町民でにぎわいました。

この日は絶好の体育日よりで八時三〇分には各地区の役員、選手、応援の人々が詰めかけ、選手役員の入場行進に始まり、開会式では体協会長のあいさつに続き、下町の石塚明治さんが力強く選手宣誓をし、競技が開始されました。

今年は、職域別リレーに団体が加わり、男子一七チーム、女子二〇チームが参加しました。また、屋休みの四〇分間は梅沢、中町、越地、川匂、中里、一色の各太鼓保存会によるすばらしいバチさばきが披ろうされました。

最後は注目のリレーの決勝戦。出場チームは団体、職場、各地区の期待に応えるためにも全力で走りました。その結果、優勝したチームは次のとおりです。

団体及び職域別リレー　男子　原製作所チーム
女子　二宮バレークラブチーム
小・中地区別リレー　男子　百合が丘三年自チーム
女子　上町チーム
地区別リレー
町　長　杯　越地チーム
教育長杯　下町チーム
体協会長杯　梅沢チーム

こんにちは

原　です

この町に住みついていつの間にか三年になる。わたしはまず海に惚れた。潮音を耳にして寝につくのは何とも言えず気持のよいもの。そして海からすぐ山への道がたどれるのも結構なことである。季節としては秋。この町をはじめて訪ねたのが二宮の季節であったことによるものかも知れない。線路沿に群がり咲く曼珠沙華のうどり、頭上の木々に鳴く鳴いたり。だから曼珠沙華が咲いて鳴く声がきかれないときの秋はどこかなさまないのである。

わたしは俳句の秋とともにこの町へやってきたような気がする。この町の人たちと交り俳句を楽しむようになって三年が過ぎた。

今年は二宮町俳句協会が創立されて一段とにぎやかになった。俳句を、はじめは特殊な古典文芸、日常に縁のないものと考えていた人々も、いつか普段着で作る。生活の文芸として受けとめるようになっている。この町に俳句を作る人が次第に増えてきたことによって、無言のうちにそうした考えが定着したものであろう。俳句が日常の養いになる……それは本当のことだと、俳句を楽しむ人々は知っている。これからもいっそう多くの人々が俳句を養いとして楽しむようになることを期待したい。（以上は二宮の俳句」第九号序文より）

わたしは俳人原石鼎を慕ってこの町へやってきたが、海岸の松並木の美しさに一目惚れをしてしまい、とうとう居着いてしまったというのが正直なところである。その松林も、バイパスができ、家が建て込んだためにずい分と伐られている。そして何よりも痛手に思えるのは、家の裏山の裏側が宅地造成されて、それまでよくひびいた海鳴りがきかれなくなり、かわって裏山から新幹線の音がひっきりなしに耳に入ってくるようになった。

それでもなお、少し足をのばせば富士をのぞみ、海潮音に身がゆたねられる二宮の四季折り折りのなぐさめはありがたい。生活環境というものの大切さをあらためて考える。

わたしたちの生活は風土と一体であり、その風土のもつ季節の移りゆきによって心がなぐさめられ励まされる。この季節の移りゆきが呼びさます新鮮な感情を種として生み出されるのが俳句であるから、このことに気がいたときから誰でも俳句作りになれるというのがわたしの考えである。巧拙などは時が解決してくれるので、はじめからの巧者はいない。それを「二宮の俳句」第一号からの歩みが証明している。この小冊子も今年は第十号が二宮町俳句協会の手で編集中である。ゆくゆくは教育委員会や政の方々のお力添えをいただき、わたしたちの風土と生活を季節の移りゆきのなかにとらえた詩歌や文章を集め「にのみや歳時記」として、ひろく町の人々に読んでいただくことを夢みるこのごろである。

二宮五八八番地
社団法人俳人協会理事
原　裕

上半期の財政事情

住民1人に10万円の予算

昭和五十四年度上半期（四月一日～九月三十日）の町の財政事情と財政運営状況の概要をお知らせします。

これは、年二回以上みなさんにお知らせしなければならないことになっています。

一般会計

一般会計の当初予算は二六億三六〇〇万円でした。その後緊急度の高い事業費を中心に、六月に一〇〇五万二〇〇〇円、九月に七三〇二万円の追加をし、予算総額を二七億一九〇七万二〇〇〇円としました。

予算の執行状況

二七億一九〇七万円余の予算現額に対し、歳入は49・9%、歳出は31・8%となっています。（左上のグラフ参照）

町税収入の状況

町税は歳入総額の二億八四九二万五〇〇〇円が予算現額です。歳入に占める割合が高いため、町税の収入状況が歳出に大きな影響をおよぼします。

住民負担の状況

予算と町税について一世帯当り、一人当りとすると左図のとおりになります。

なお、この算出に当っては、九月三十日現在の人口二万六七二七人、同世帯数七四三九世帯を計算の基礎としました。

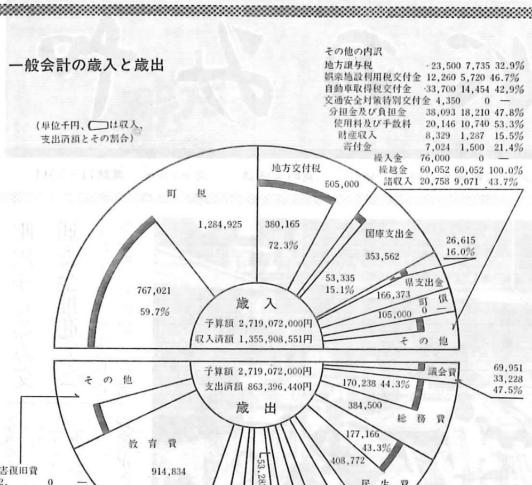

町債

町債は、学校、衛生、道路、消防、厚生福祉施設等などの建設資金として借入れたもので、毎年度その返済も行っています。

一時借入金

一時借入金は、手持ちの現金が不足した時などに支払いに当るもので資金の運営に最善をつくし、ここ数年借入れをしていません。

基金

多額な費用を必要とする学校、衛生処理施設の建設などに充てるための積み立て金で、積立てや支出はすべて町議会の議決によって行われます。

特別会計

国民健康保険特別会計と農業共済事業特別会計の九月末予算現額と熟行予算、執行割合は、左表のとおりです。

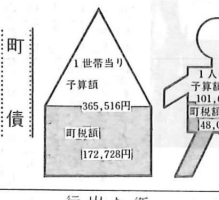

町債

（単位：千円）

借入先	現在高
政府資金	1,041,301,817
県貸付金	217,749,187
共済組合	7,400,000
その他の金融機関	208,650,000
計	1,475,101,004

（単位：円）

事業名	現在高
学校	700,844,252
道路	160,668,336
消防	19,471,633
厚生福祉	54,986,422
衛生	298,490,204
その他	240,640,157
計	1,475,101,004

基金

（単位：千円）

基金名	昭和53年度末現在高	昭和54年度上半期増減分	昭和54年9月末現在高
衛生処理施設建設基金	90,215	0	90,215
義務教育学校建設基金	101,917	0	101,917
財政調整基金	7,622	3,000	10,622
合計	199,754	3,000	202,754
土地開発基金	55,138	9	55,147
内訳 現金	24,665	9 △ 323	24,351
内訳 土地	30,473 (2,315㎡)	323 (19㎡)	30,796 (2,334㎡)

国民健康保険特別会計

区分	予算額	執行額	執行割合
歳入	459,176,000円	187,110,394円	40.7%
歳出	459,176,000円	162,214,832円	35.3%

農業共済事業特別会計

区分	予算額	執行額	執行割合
歳入	4,638,000円	2,021,704円	43.6%
歳出	4,638,000円	1,062,297円	22.9%

教育の充実をめざす

高木教育委員長を再選

高木教育委員長

九月二十九日の教育委員会議で教育委員長に高木定雄さん（山西九三五番地）が再選されました。

高木教育委員長は九月三十日で委員長としての任期が満了となったもので、今回の再選により、十月一日より一年間再び教育関係全般にわたり尽力いただくことになりました。

西中の校服きまる

編入生は制服の手直しを

来春開校する二宮西中学校の生徒の校服がきまりました。校服の決定は二宮中学校の先生、PTA代表者による校服制定委員会のメンバーなどが、町洋品組合やデパートなどの協力を得て行ったものです。

二宮中学校から編入する女生徒（現在中学校二、二年生）には学校から修理についての連絡があります。

男生徒の校服は二宮中学校の校服と同じですが、まだ校章がきまっていないため、新入生、編入生ともボタンは「サクラ」に統一しました。これも編入生については学校より連絡があります。

なお、新入生、編入生の男女生徒で校服を新調される方には、つぎの店を校服指定店としました。

二宮洋品組合加盟店（市川洋品店、はふや商店、西国商店、野崎洋品店、すぎ洋品店、足袋長商店）平塚の栖屋・長崎屋・十字屋、小田原の志沢

門林さんが文部大臣賞

町レクリエーション協会長の門林房子さん（二宮七四一番地）

が体育功労者として文部大臣表彰を受彰されました。

十月十日（体育の日）に東京の東條会館で開催された文部省体育功労者表彰式の席上受彰されたもので、全国五七人の受彰者のうち、女性では門林さんただ一人で、永年にわたりレクリエーション活動の振興に寄与した功績が認められたものです。

今なら間に合う国民年金の特例納付

国民年金の老齢年金を受けるためには、二十歳から六十歳までの加入期間中に、保険料を納めた期間と保険料を免除された期間とを合わせて二十五年間（300カ月）あることが必要です。

ところが、昭和五十三年三月以前の国民年金強制加入期間では、時効により保険料が納められない未納期間を一か月四〇〇〇円で納付することができる特例納付制度を来年六月三十日まで実施しています。

なくなる場合があります。

このような方々救済するために、昭和五十三年三月以前の国民年金強制加入期間で、時効により保険料が納められない未納期間を一か月四〇〇〇円で納付することができる特例納付制度を来年六月三十日まで実施しています。

固人では上立出与

総ぐるみ交通安全推進大会の席上小学生交通安全ポスターコンクールスター八賞者表彰式で二宮中三年の入江康子さんが県教育長から表

名所・旧跡めぐり

川勾神社

樹齢三〇〇年の大いちょう（町重文）そそり立つ大鳥居、長い参道を歩き、小さな切り通しを越えると名社のうっそうとした社（もり）が見える。神社入口左石に太郎・十郎の力石があり、すいじん門を入ると境内二〇〇〇坪、かん静な神域が広がる。

祭神はこのあたりを開拓された叔津彦命（しなつひこのみこと）を主神として、他に三神が合わせまつられている。

当社は二宮全町の氏神で、相模の二の宮といい、一の宮寒川神社につぐ旧社で、その創起は第十一代垂仁天皇の時代と伝えられ、昔から皇室を始め、源頼朝ら鎌倉武士団、小田原北条一族の尊敬が深く、徳川氏も代々よく信仰したといわれている。

宝物は、かんばつの年に河中に浸して雨乞いに使われたあみ石、これは神主三見氏の祖先がその頭地伊勢の二見浦より持ち帰ったといわれるもの。ずいじん門に記られている木像二躯、他に木像四躯、共に長火を免れたもので、一〇〇年余り前のもの。また、大正四年、旧神領地の水田より発掘された田冠（町重文）は奈良時代のものであるらしい。古文書で川勾神社縁起書他一二点（町重文一点）がある。川勾の古名は、神社はもっと西にあったという。その附近の小字、若宮、古大門という地名に往時のなごりを残している。

祭りは十月十日の例大祭、町をあげての祭りで、神輿しが北口通り、中央通り南口駅前と威勢よくかつがれ、第十二代垂仁天皇の時代と伝えられる五月五日の国府の町（こうのまち）も近隣よく知られ、神輿（かみそりやま）に川勾神社を始め五社の神輿しが集まり、合同祭典が行われる。ここでの古式座問答は有名で、相模国の一の宮争いの古事を今に伝える。

鬼追いの神事、しちらき、浦安の舞が奉納される二月は節分祭でにぎわう。一月十五日のみつつがゆさいは約三寸（六センチ）に切った葦の茎二本をかゆのしに立てて、かゆ汁のしみこみ具合でその年の二種の穀物の豊凶を占うもの。その葦は国府祭のチマキのカヤと同様道場のものが使われる。

その他、いくつかの祭りと共に、お宮詣、七五三詣、初詣、結婚式等、氏子に親まれている神社である。

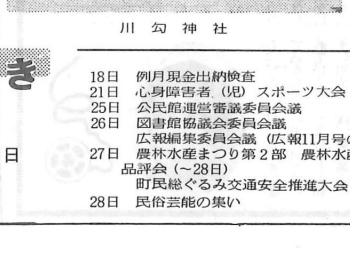
川勾神社

ひとこと

昨年の「敬老の日」に金婚式を迎えた私共に、長洲知事柳川町長様初め、町当局から丁重なお祝いを貰きまして大変に感激しました。

その記念に桜の苗木を寄贈することにし「峯山に植えて頂きたい」と町長様に申し出ましたところ、早速手配して頂き、地主様の了解を得て下さり、峯山の頂上近い道路沿いに植樹して下さいました。

四、五十本位かと思います。

峯山は私共にとって思い出多い山です。食糧の不足していた大東亜戦争当時あの山のテッペンにあった畑で麦や甘藷を慣れぬ手で作ったものです。今の様に舗装された道ではなく、でこぼこの坂道を当時女学生だった長女、中一の長男、小学生の次男など「一家総動員」でリヤカーを引き肥料を運んだ辛さ、苦しさは今でも忘れられません。にわか百姓の悲しさで、それほど収穫はありませんでしたが、この思い出深い峯山に、桜を植えて頂き、喜んでいた主人は、六月に薬石効なく、永眠いたしました。生前の御厚誼を深謝いたすと共に、この苗木が引抜かれたり、折られたりすることなく見守って頂き、やがて花が咲き、道行く人の慰めとなれば主人の霊も喜ぶことと思います。

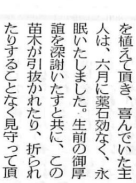

自ら作ったお芋のおいしさは天下一品でした。七十余歳の老母が腰を曲げながら一緒に諸苗を植えて下さった母の愛情をしみじみ思い出します。

晴れた日には富士、大山、箱根、伊豆の山々、相模湾を一望に眺められる雄大な景色に苦しさも忘れ、日暮れには路傍の野草をつんで帰えり、挿したものです。

十九年十二月初旬、初めてB29が本土を襲い、冬空に白く光った機影と、空襲警報や高射砲の音に驚き、夢中で坂道を駆け降りた事もありました。

春待つ頃の
大き眺めの峯山の花
山崎　エイ
（明治39年生）

話題

今年の春、大学を卒業して、土木関係の仕事に就いた若い人たちの話題の中に、「大学生活四年間を、おもいっきり遊ぶ以外に何をしたらいいのか？」という疑問のもとに、大学生活四年間を、おもいっきり遊ぶ以外に何をしたらいいのか？

二宮中学校の体育館で月一回、土曜日七時頃から九時までと、毎日一つ

の動き

月1日～31日

18日　例月現金出納検査
21日　心身障害者（児）スポーツ大会
25日　公民館運営審議委員会議
26日　図書館協議会委員会議
　　広報編集委員会議（広報11月号の編集等）
27日　農林水産まつり第2部　農林水産物展示品評会（～28日）
　　町民総ぐるみ交通安全推進大会
28日　民俗芸能の集い

葛川のコレラ菌に終息宣言

8月30日に葛川河口で発見されたコレラ菌は、県衛生部で延べ73検体の検査をした結果、異状はなく、10月5日終息宣言が発表されました。

県では、今後も検査を続けるそうです。

1980年 世界農林業センサス（準備調査）

基準日　12月1日
対　象　5a以上の農地を有するか、生産物の販売額が10万円以上の農業者および1筆10a以上の山林を有する林業者
調　査　11月中に調査員が調査票をお届けします。
　　ご協力をお願いします。

イベント情報

自転車の安全な乗り方競技大会

十月六日、大磯町の国府小学校で一自転車の安全な乗り方競技大会」が開催され、二宮、大磯両町から四チーム、五六人（当町からは九チーム、三六人）が参加しました。

この大会は秋の全国交通安全運動の一環として大磯地区交通安全協会と大磯地区自転車の安全な乗り方推進委員会の主催で各地域で活動している自転車交通安全クラブ員の参加のもとに、交通に関する興味と関心を高め、交通事故防止を図る目的で行われました。

競技は筆記試験と実技が行われ団体の部では二位から五位、個人の部では優勝した元町北の杉浦康友君以下六位までを独占しました。上位入賞はつぎのとおりです。

団体の部
優勝　月京Bチーム　大磯町
二位　梅沢チーム　梅沢
三位　ひまわりチーム百合が丘

個人の部（敬称略）
優勝　元町北チーム　杉浦康友
二位　中里チーム　高垣和人
三位　ひまわりチーム大沼英樹

山口さん・早野君が最優秀

小学生交通安全ポスターコンクール

十月二十七日に開催された町民

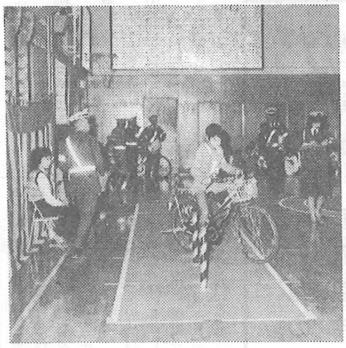
難コースに挑戦

ルの入賞者が表彰されました。

このコンクールには、町内の小学生三〇八二人の応募があり、各小学校で二次審査をし、優秀な作品ばかり七五点が十月九日に二次審査を受けました。審査に当ったのは町と町議会関係者、区長会長、警察・学校関係者ら九人で力作ばかりのポスターを慎重に審査しました。

入賞者はつぎのとおりです。

第一部（一～三年生・敬称略）
最優秀　山口亜希子　二宮小
優　秀　安部川友里　一色小
〃　上條　周子　二宮小
優　良　矢島みちる　山西小
〃　橋川　りさ　二宮小
〃　和田　悌司　山西小

第二部（四～六年生・敬称略）
最優秀　早野　秋彦　山西小
優　秀　真野かおり　二宮小
〃　三橋　玲子　山西小
優　良　圓星　敏昭　一色小
〃　和田　倫　山西小
〃　和田　恵理　山西小

入江さんの作品が入選

文化財愛護ポスターコンクール

十一月一日、横浜の県政総合センターで開催された文化財愛護ポ彰されました。

このコンクールは県教育委員会が行ったもので、二宮中学校からは二五点を出品、入江さんの作品が見事入選したものです。

増え続ける国保税

健康な体で医療費節減

国民健康保険制度は、病気やけがをして困った時、お互いに助け合おうと言う相互共済を建一前として生まれたもので、世帯主には加入と同時に保険税を負担していただくことになります。

毎年増え続ける医療費は、ここ数年二〇％を超える伸びを示し、昭和五十三年度は前年より三・九％も増えています。このままの状態で伸びると五年で倍になる計算です。

昭和五十三年度、一人当りのお医者さん等へ支払うお金は五万二八九一円にもなりました。それに対して国保税は二万三三八二円と約二分の一以下です。残りは国の補助がほとんどで、この二つが国民健康保険運営の重要な財源となっています。そのため、医療費の増加に伴って国保税の負担も大きくなって行くことになります。

ふだんから健康管理に心がけ合わせて二十五年（昭和五年四月一日以前に生まれた方は二十五年が十年から二十四年に短縮されています）以上あることが必要です。このため、保険料を長期間滞納すると、将来、老齢年金が受けられ

もう一度あなたの国民年金加入期間を確認し、保険料を滞納している方は早めに納めましょう。

くわしいことは住民課におたずねください。

台風20号の残した被害

医療費の節減にご協力ください。

十月十九日に日本を縦断した台風二〇号は町内にも傷跡を残して行きました。

被害で一番多かったのはテレビアンテナの倒壊、破損で、町内の電気器具販売店で修理、交換しただけでも約三五〇本ありました。

一般住宅や、倉庫、商店などのガラスや屋根のガワラの破損が六件、町観光協会のハンガローの全壊二棟、半壊七棟などが建物の被害です。その他、梅沢や二宮漁場の船揚場が一八〇平方㍍にわたり崩壊したり、一色西部農道の一部崩壊、海岸の松の木が倒れるなどの被害が主なものでした。

また、電柱三本が折れ、配電本線も一か所が切れたため、一〇時間も停電した地域もありました。

そのほかにも農作物等に多くの被害が出たもようです。

灯油の買いだめはやめよう

これから冬に向い、暖房がほしくなる季節です。その暖房には灯油を使う家庭が大半で、一部の人々は灯油の不足を心配されています。

政府はこの冬の灯油消費量を二〇〇万㌔㍑と見込み、現状では十分足りると言っています。

そこで、消費者のみなさんにご協力いただきたいのは、必要以上に買いだめをしないということです。もし、みなさんがわれ先に買いだめに走れば、需給のバランスがくずれ、値上がりやパニックが起きることも予想されます。

不必要な買いだめで、自分の首を絞めることのないよう お互いに賢い消費者でありたいものです。

住民の声

「住民の声」は、町民のみなさんのご希望、ご意見を町行政に反映させるため、性別、年齢、職業を問わず登場していただいていますが、身の回りのことについてのご意見が多いので、登場していただくみなさんの居住地域を順番に替えています。

廃品の再利用

町の粗大ゴミ廃棄日に出されているゴミを見ますと、高度成長の成果か、再使用可能の品物が相当混入しているのが見られます。

これは、他に処分の方法がないので、やむなく出しているのだと思いますが、使用可能の品物がみすみすゴミとして処理されるのは余りにも残念に思います。

アメリカでは、移転の際はガレージ・オークションで家庭用品を安価に処分するとの事ですが、町に一か所、このような常設場所を作り、再使用可能の品は町に寄付して安価で売却して高齢者対策費にも使用してはいかがでしょうか。この場合、会場には人をつけず、箱を置いて対価を入れるようにすればよいと思います。

特に、子供が成長した家庭等では不用となった品物が相当量死蔵されているのではないかと思います。

これが他の家庭で再利用されれば、費用と資源の節約ともなり、一挙両得ですばらしいかがでしょうか。

百合が丘一―一一―6
荒川　家澄（60歳）

西友の出店に賛成

最近、西友ストアーが中里に店を出す準備をしていると聞きました。また、出店に賛成し、早く店を出してほしいと言う内容の署名が回覧され、私も署名しました。

私の場合、買い物は秦野、小田原、平塚へ日曜のたびに出かけ、まとめ買いをしています。町内で買う物は専売品や生鮮食品など、わずかな物に限っています。その理由は、平均して物価が高く、ほしい品物が二宮には売ってないためです。売っていたとしても何軒かの店をさがして歩かなければなりません。

また、いくつかの品物を買う時は一つの店では間に合わず、駐車場もないため、非常に不便です。

スーパーマーケットはわずかなことを除けばすべてこれらを解決してくれます。

二宮にも二つか三つはあっても良いと思います。町民のみなさんがなるべく町内で買い物をすれば、お金は町内に落ち、結果的には町の繁栄につながるのではないでしょうか。

中里八八―3―205
望月もとじ（44歳）

松浦に陸橋を

今年の五月、越地の松浦踏切が閉鎖され、同時に地下道が開通しました。

この開通により踏切事故の心配はなくなり、電車の通過をいらいらしながら待つこともなくなりました。しかし、車は海側からの一方通行で、しかも幅が狭いため、コンクリートの壁に接触するという事故が発生するなど、不便と危険を感じています。

すでに完成してしまったものなので、今から過去の経緯を論じ合ってもしかたなく、将来どう対応してゆくかが問題です。

そこで考えられるのが第一に人と車の分離です。地下道は車を通し、人は陸橋を渡して線路の上を通るようにしたらどうなのでしょうか。住民と町、国鉄の三者の意見を調整することはむずかしいとは思いますが、町もぜひ良い方向に持っていくよう努力していただきたい。

第二には地下道の交互通行です。信号を取り付ければさほどむずかしくはないように思います。住民の利便と安全のための尽力をお願いします。

二宮七七〇番地
石川　幸男（39歳）

休日の急患診療

時間を守り、保険証、現金は必ず持参を

今年の4月から、中郡医師会（二宮班、大磯班）の協力により、日曜、祭日、年末年始に限って休日在宅当番医制の診療を実施しています。

現在までのところ、日曜や祭日の休日に診療を受けられた方は、1日平均約20人もあり、多い日には40人以上もありました。

お医者さんは、休日を返上して診療にあたっています。大変な迷惑と負担をかけることになりますので、診療を受ける場合には次のことを必ず守ってください。

◎休日の急患のためのものです。急患以外は平日のうちに診療を受けましょう。
◎時間を守りましょう（診療時間は9～12時、14時～17時まで）
◎往診はしません。
◎保険証、現金は必ず持参し、家族が付き添いましょう。
◎医師の都合で当番医を変更することがありますので、出かける前に必ず消防本部・署（☎72―0015）に連絡をとり、確かめてから行きましょう。
◎翌日かかりつけの医師に見てもらいましょう。

街のできごと

老人ゲートボール大会

十月二十四日、県内各地区を勝ちぬいた二チームが、藤沢の県立体育センターに集まり、老人のゲートボール大会が開催されました。

町からは、湘南地区大会で優勝した元町第二老人クラブの六人が出場し、小雨の降る中で海老名市のチームと対戦わずかの差で惜敗しました。その後、大会は雨で中止されましたが、参加者は次回の大会に望みをかけていました。

元町第２老人クラブのチームメンバー

全国身障者スポーツ大会

第一五回全国身体障害者スポーツ大会の盲人野球が十月二十七、二十八の両日、宮崎県宮崎市営軟式球場で開催され、山西二四八番地の星野和男さんが神奈川県チームのメンバーとして参加しました。

星野さんは目がまったく見えないというハンデキャップを乗り越え、関東盲人野球大会で優勝し、十月二十五日、宮崎に向ったもので、競技の結果、準優勝に輝きました。

バッターボックスに立つ星野さん

私の思う

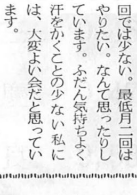

きたというほどではなく、一応希望を持って入社した会社なので、もうやめたいという気持ちも特になく、というよりは、実は覚えることがたくさんあるすぎて、頭が痛いという状態で、学生時代もっと勉強しておけばよかったと少し感じている次第です。

しかし、学生時代の勉強というのが、実社会へ出てからへ出て早くも半年以上が過ぎてしまいました。

我思今で任事覚えて

その問、無言い聞かせて頑張っていこうと思います。

中学時代は卓球部だったんですが、今、当時の先輩、後輩が集まって「卓球部OB会」を作って活動しています。これは、当時（現在も）顧問だった出口先生を中心にして、のことに費やした私にとってはすでに遅いわけで、なんといってもこれからの努力が一番大切なんだと自分に言い聞かせて頑張っていこうと思います。

なお、この欄を借りて、この会があることを知らなかった元卓球部諸兄の参加を希望します。

川匂一六七番地
後藤　秀一（昭和31年生）

名前後の人達がいそがしい合い間をぬって楽しんでいます。私はまんまんですが、なかなか続けて行くことができず、たまに続けて行く月一回では少ない。最低月二回はやりたい。なんて思ったりしています。ふだん気持ちよく汗をかくことの少ない私には、大変よい会だと思っています。

町

2日　農林水産まつり第1部　畜産共進会
3日　町立武道館起工式
4日　選挙管理委員会議（6日）
5日　環境衛生処理運営審議会議
7日　衆議院議員、最高裁裁判官国民審査投票日（8日開票）
13日　表彰審査委員会議
14日　体育祭
17日　二宮西中体育館起工式

山口さん短歌で二席

おとしより趣味の作品展

第九回を迎えたおとしよりの生きがいを高める趣味の作品展が十月十二日から十五日まで、横浜のステーションビルで行われました。県老人クラブ連合会と県によっておとしよりの趣味から生まれた作品を展示することにより、おとしよりの生きがいの高揚と趣味の向上、県民の老人福祉に対する理解と関心を深めることを目的に神奈川ふるさと祭りの参加行事として行われたこの展覧会には絵画・書道・民芸・工芸・彫塑・俳句・短歌・川柳などの部門合わせて一三〇九点の出品がありました。

当町からは二十八点の出展があり、短歌の部に出展し第二席となった山口八郎さんはじめ三人の方がたが県知事より表彰を受けました。

入選者は次の方がたです。

（敬称略）

絵画の部（第三席）
森田松之進（谷戸・七十歳）

短歌の部（第二席）
山口　八郎（上町・七十三歳）

川柳の部（佳作）
山口　八郎（上町・七十三歳）

その他の部（写真、優秀賞）
金子　英三

六人の老人相談員が活躍中

町には六人の老人相談員がいます。老人が日常生活するうえで、困っていることのすべての相談、生活環境・保健衛生・健康管理面等で好まし く思われない老人、家庭生活の中で孤独におちいっている老人の監視・助言などを主な仕事としています。

次の相談員が地区別に担当しています。現在、困っている方、ご家族の方でも結構です。話してみたらいかがですか。

二見弘三（金野・茶屋・入川勾・通川勾）
牧島初之介（梅沢・越地）
西村　義弘（百合が丘）
山口　松義（元町・富士見が丘）
露木　マサ（一色・中里）
市川　イト（上町・中町・下町）

就学通知と健康診断

来年四月に小学校へ入学する児童は、昭和四十八年四月二日から昭和四十九年四月一日までに生まれた方が対象となります。

教育委員会では、対象の保護者宛に就学通知を送付しました。

中旬頃までに届かない場合は教育委員会までご連絡ください。

また、健康診断（歯科、内科・眼科・耳鼻科）を次の日程により行いますので必ず受けるようにお願いします。

健康診断日程

○歯科
十一月十五日　一色小学校
〃　十六日　山西小学校
〃　二十八日　二宮小学校

○内科・眼科・耳鼻科
十一月二十一日　一色小学校
〃　二十七日　二宮小学校
〃　二十八日　山西小学校

歯科、内科・眼科・耳鼻科とも午後一時十五分より受付（十五日の一色小学校は九時十五分受付）です。

詳細説明は就学通知に同封。お問合せ等は教育委員会へ。

簡単でむずかしいガスの使用？

コックをひねれば火のつくガスコンロも一度消し忘れたら大変、取り扱いが簡単であればあるほど注意する気持がうすれ、それだけ恐ろしい火災やガス爆発の発生する危険性を秘めています。

ガスコンロを使っている時は絶対にその場を離れないようにしましょう。また、月に一度はガスバーナーなどの掃除、ゴム管の点検を意ちゃ行うことが肝心です。

○使用中はときどき換気する
○コンロのまわりや上部は不燃材（白こうボードなど）でおおう
○器具のまわりや上部にふきんなど燃えやすいものを置かない
○ひび割れしたり、溶けてべとつくゴム管はすぐに取り替える（白けん水をつけるとゴム管のひびわれはすぐにわかる）
○使用後は器具せんだけでなく元栓を必ず閉める
○バーナーが詰まらないようにときどきブラシで掃除する
○フードやダクトの油かすを取り除き清潔にしておく
○ガスストーブの耐圧ホースを使用し、適当な長さにする。

プロパンガス使用上の注意

○使う前に漏れがないか「におい」を確かめる
○点火順序をまちがえない
○外出前、寝る前には元栓を締めたか確かめる。
○ストーブなど使うときは、ときどき換気する。
○ボンベは借りもの、勝手に処分するのは危険です。

園芸

十一月の家庭園芸

野菜

種まき

二、三年どりのホウレンソウは上旬に畑をまきます。それ以後は特に暖かい場所でなければむりです。しばらくはお休みです

植えつけ

タマネギは上・中旬、春どりのキャベツは下旬が適期です。越冬前に十分根を張らせておくために、元肥に完熟堆肥、化成肥料のほかに過燐酸石灰を加えると効果的です。

アスパラガスの株分けは、葉が枯れてしまった中・下旬に、地上部刈りとり、株を掘り起して分けます。株が七～八年たち古くなったとき、株数を分けたいときに行います。

管理

ハナヤサイの花蕾が七～八㌢径になったころ、葉をまとめてしばり、直射日光が当らないようにしてやると、白くきれいに仕上ります。

収穫

キャベツ、ニンジン、ダイコン、ハクサイ、ホウレンソウ、カブなど、秋野菜のでき秋で、収穫の楽しみが豊富な月です。

果樹

落葉の処理

カキ、ナシ、クリ、モモ、ウメなど冬に落葉する果樹は、全部葉が落ちてしまったころ、落葉を集めて焼却するか、土中に深く埋めこみます。枯葉は病害虫の巣になっているので、放置しておくと来年の発生源になります。

収穫

カキ、リンゴ、カンキツ類などの収穫期です。温州ミカンは強い霜に見舞われないうちに取りいれることが大切です。

花き・観賞樹

秋まき草花の植えつけ

パンジー、デージーなど秋まき草花の植えつけ時期です。あらかじめ堆肥、よく腐らせた台所のゴミや堆肥などがあれば植えつけ前に土の中に入れます。

咲いたときの配色を考えて植えつけます。

あまり欲ぜずに色別にまとめて植えた方が効果的です。

観葉植物など耐寒性のない植物の室内移動。

これらの鉢の水かけはごく少量にし、やる場合も晴天の日中にやるようにします。

（神奈川県園芸試験場）

おしらせ

善意

二宮町善意銀行へ
長寿著五七〇本
二宮町ロータリークラブ
衣類多数
金三〇〇〇円　匿名
百合が丘　上野茂敏さん
金三〇〇〇円　匿名
谷戸　桧山広次さん
金一七〇〇円　匿名
二宮町図書館へ
小説天英院　他三冊
百合が丘　神戸秀子さん
幸運な脚
原田　井出真理子さん
善意銀行の寄託は町社会福祉協議会（福祉課内）窓口へ

新着図書

小論文の書き方　大成　功
遺伝学辞典　田中　信徳
日本公害論―技術論の視点から　加藤　邦興
子供たちの復讐（上・下）　本田　勝一
エネルギー
アーサー・ヘイリー
考古資料の見方（遺跡編・遺物編）　甘粕　健
胡蝶の夢　司馬遼太郎
若き日の詩人たちの肖像（上・下）　堀田　善衛
鬼と仏と人間の小さな物語　川端　善明
おもちゃの病院はじめます　高橋　昭
（二宮町図書館）

読書会

とき　十一月二十四日（土）九時三十分～十一時三十分
ところ　二宮町図書館
テキスト　水上　勉著『湖の琴』
参加自由　参加者はテキストを読んできてください
お問合せ等は二宮町図書館へ
電話71―三九二一

図書館の休館日

町図書館の休館日をお知らせします。

休館　毎週火曜日
土曜日の午前中
毎月の末日（曜日に関係なく）
国民の祝日（ただし一月十五日、五月五日、十一月三日は除く）
年末年始（十二月二十八日～一月四日）
開館　八時三十分～十七時
お問合せは二宮町図書館（電話71―三九二一）へ

老人健康診査

町内居住の六十五歳以上の方（施設へ入所、入院中の方、会社等で定期健診や継続的に医師の診察を受けている方を除く）を対象に行います。

とき　十一月十三日～十六日
二十日～二十二日
ところ　町内の医療機関
方法　所定の健康診査記録票を最寄りの医療機関に持参して受診する
費用　無料
その他　対象者には個人通知をします。くわしくは福祉課へ

勤労者文芸コンクール

第二十五回勤労者文芸コンクールの出展作品を募集します。

種目　創作・随筆・詩・短歌・俳句・川柳
応募資格　県内に職場、または住所を有する勤労者
応募規定　①作品には作品の種目、住所、電話番号、郵便番号、氏名、勤務先、年齢を明記してください
②創作（四百字詰原稿用紙十五枚以内）・随筆（四百字詰原稿用紙五枚以内）で一人各一編、詩（四百字詰原稿用紙）一人三編まで、短歌・俳句・川柳はハガキに一人三首（句）まで
③作品は自作、未発表のものに限ります
④作品は一人何種目でも応募できますが、作品には必ず種目名を書いてください。原稿はお返しできません。
募集締切　十一月二十日
送り先　「勤労者文芸コンクール応募作品」と封筒、ハガキに朱書のうえ〒231横浜市中区日本大通一　神奈川県労働部労働福祉課へお送りください

小規模企業共済

小規模企業共済制度は、国でつくられた事業主の退職金制度です。

事業主が、第一線を退いた時などに、法律で定められた共済金が支払われます。

この制度についてくわしくは経済課へ

梅沢囃子が児童年祭に出演

十一月十八日、横浜の県立青少年センターで開催される国際児童年記念神奈川こどもフェスティバルに梅沢囃子保存会が出演します。第二部（十三時～十五時）のぼくらが演じる神奈川県郷土芸能で出演します。ご声援ください。

道路の枝や葉をはらいましょう

お宅の庭木や生垣などの枝や葉が道路や防犯灯などの公共施設を覆ってはいませんか。

防犯や交通、防災の妨げとなりますので、枝や葉を刈り取って、道路を明るく安全にしましょう。

風呂

わが家の省エネ

お風呂は、きちんとした容量だけ汲み込むようにしましょう。少なめに沸かして、熱くしてから水でうめると、時間もガス代もムダになります。

沸かすとき、市販のビニールマットを浮かしておくと、中プタの役目をして、早く沸き、さめにくくなります。

（東電平塚営業所）

武道館工事にあたって

町立武道館の建築工事期間中は近所にお住いのみなさんはじめ、役場、社会福祉センター、図書館などご利用の方がたにはご迷惑をおかけしますがしばらくの間、格別のご協力をお願いします。

今月の納期

国民健康保険税　第3期
11月30日まで

編集室

○この広報は十一月九日、企画課を発送しました。
○「広報にのみや」へのご意見は企画課へお寄せください。

町の人口（人口統計より）

	10月1日現在	前月との比較
人口総数	26,607人	＋46人
男	13,181人	＋31人
女	13,426人	＋15人
世帯数	7,271世帯	＋7世帯

これくらいと思う油断を火が狙う

秋季火災予防運動11月26日

11月から3月にかけての冬場は、石油ストーブなどの暖房器具を使うことから、1年のうちで最も火事の多い季節です。

火災の原因をみると、暖房器具の中で一番多いのは石油ストーブです。昨年はストーブによる火災2,766件（全国）のうち、75％にあたる2,076件が石油ストーブによるものです。

今年も、11月26日から12月2日まで、秋季全国火災予防運動が繰り広げられます。

石油ストーブによる火災の原因は、火を消さずに給油したり、出入口など人のよく通るところで転倒させたりなど、取り扱い上の不注意によるものがほとんどです。

暖房には欠かせない石油ストーブですが、取り扱い方1つで恐ろしい〝火魔〟に一変します。

給油の時は必ず火を消す。カーテンなど燃えやすいもののそばや、人の出入口にはおかない。新しく買う場合は耐震自動消火装置つきで、部屋に合った機種を選ぶ。

石油ストーブは安全な取り扱いをしましょう。

12月2日