広報 にのみや

第207号　発行日 3月10日　編集 二宮町広報編集委員会　発行 二宮町企画課　二宮961番地　電話71－3311

二宮町町民憲章

1．郷土を愛し、自然をいかすきれいな二宮町をつくりましょう。
1．ふれあいを深め、ことばをかけあうさわやかな二宮町をつくりましょう。
1　きまりを守り、良習をはぐくむ住みよい二宮町をつくりましょう。
1．幸せを願い、健やかな、明るい二宮町をつくりましょう。
1．教養を高め、文化のかおる豊かな二宮町をつくりましょう。

55年度予算案

地震対策の充実図る

橋上駅舎・焼却場など建設

昭和五十五年度の町の予算総額（案）は三九億一二一九万円にのぼり、今月開会される町議会第一回定例会で細部にわたり審議されることになっています。

この予算案は、最近の経済状態を十分考慮し、効率的な行政と健全な財政運営ができるよう検討を重ねて編成しました。従来からの事業を充実することはもとより、橋上駅舎やじん芥焼却場の建設、地震などの防災対策などをはじめ数多くの新しい事業も含まれています。そこで、新しい事業のうち、みなさんに直接関係する大きなものを中心に紹介します。

昭和55年度予算案

一般会計	3,366,000千円(27.7%)
国保会計	540,734千円(17.5%)
農業共済会計	5,462千円(24.9%)
合計	3,912,196千円(26.2%)

（注）カッコ内は54年度当初予算に比べた伸び率。

橋上駅舎が建設される二宮駅

一般会計

一般会計は三億六六〇〇万円で、昨年度にくらべ27・7%伸びています。この伸びは、新じん芥焼却場や橋上駅舎の建設費など大きな事業（別表参照）とその他多数の新しい事業、従来の諸事業の充実などによるものです。

なお、三三億六六〇〇万円の内訳は歳入・歳出とも下のグラフに示すとおりです　また、新しい事業の骨子はつぎのとおりです。

住民福祉と環境衛生の充実

心身障害者や老人、子供達への福祉充実を図るため、手話や点字の講習会、老人いこいの家の建設子供の広場の新設などを行います また、新じん芥焼却場の建設や検診事業に肺ガン検診を加え、さらには、休日急患診療を発展させ、休日でも手術などを必要とするときには手当てができるよう、広域的に病院とともに対処しようというものです。

駅南口広場や橋上駅舎の建設と生活道路の整備

町道にかける橋のかけ替えや将来つくる予定の道路の測量、都市公園の整備などを行います。また農道の整備や、たい肥センターの設置をすべく調査をしてゆく予定です。

駅南口広場の整備は一日も早い完成をめざします。これと同時に橋上駅舎の建設も着手されます。

地震など非常時に備えて

地震など万一の時に備え、食料備蓄倉庫の建設をはじめ、防災行政無線の整備・拡充、街頭消火器の設置などを中心に、防災体制の確立を急ぎます。

学校教育施設の充実と各種教室の開催

二宮中学校や給食センターの諸施設改修をはじめ、四月に開校する二宮西中学校の校歌制定もなるべく早く行う予定です。

社会教育の面ではいろいろな教室を開催し、余暇の善行、文化の向上などを図ります。

参議院議員選挙と国勢調査

七月に予定されている参議院議員選挙が公正に行われるよう万全を期するほか、五年ごとに実施されるこの国勢調査が行われます。

みなさんに多大なご協力を願わなければならない国勢調査

国保特別会計

国民健康保険特別会計の予算案は総額が五億四〇七三万円で、昭和五十四年度くらべ約八千四〇万円、17・5%の増加です。

加入者のみなさんに納めていただく保険税が二億一〇八九万円、国の負担が三億円、県の負担は四二一万円です。

一方、歳出予算の96・2%にあたる五億一九九五万円が医師などの支払いに充てられます。

農業共済事業特別会計

農業共済事業特別会計の予算案は総額は五五六万円で、前年度にくらべ一〇九万円、24・9%の増加です。これは昨年七月より果樹共済への加入と家畜共済が若干増加する見込みによるものです。

（文章中の金額については一万円未満は切捨てました）

一般会計歳入・歳出予算（案）　単位千円

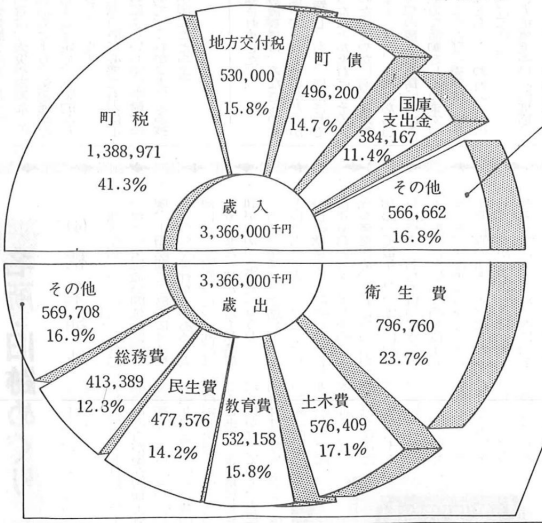

その他の内訳

地方譲与税	30,000千円	0.9%
娯楽施設利用税	13,000	0.4
自動車取得交付金	41,000	1.2
交通安全対策特別交付金	4,309	0.1
分担金及び負担金	37,993	1,1
使用料及び手数料	24,757	0.7
県支出金	168,881	5.0
財産収入	15,598	0.5
寄附金	3,980	0.1
繰入金	140,000	4.2
繰越金	60,000	1.8
諸収入	27,144	0.8
議会費	80,626千円	2.4%
農林水産業費	78,135	2.3
商工費	34,222	1.0
消防費	170,550	5.1
災害復旧費	235	—
公債費	183,923	5.5
予備費	22,017	0.6

こんにちは　関山です

いつも枯れることのない緑の葉を広げ、朝夕に子供たちを出迎え見送っている四本のくすの木は、この二宮小学校の歴史をどう見どう感じて来たであろうかと、校長室の窓からながめては毎朝のように一種の感慨にふけります。

私がこの学校に入学した時は吾妻尋常高等小学校でした。やがて二宮尋常高等小学校、ついで二宮町国民学校と校名が変わり、現在の二宮小学校となってからもうすでに三十余年の歳月が流れています。

その昔、清掃の時間に雑きんがけをしていた私の右手指の爪の下に、太いトゲを突き立てたいたんだ陰段も、ゆがみが生じて波うっていた板廊下も、においと薄暗さのために入るのがいやだった便所も、町当局やPTA単には町民各位のお力をもって、また歴代校長をはじめ教職員の努力によって、今はすっかり明るく使い易い校舎に変わり、子供たちも、昔の面影は無くなったとはいうものの、近代的合理的な施設と設備の中で明日を目指して精一杯の勉学を続け、また、くすの木を愛しら楽しい運動場で、毎日伸び伸びと、力一杯動きまわっています。

もち論、人間の欲求というか希望や要求はきりのないもので、施設にしても設備にしてもこれで満足ということはなかなかありません。改善し増補する面が全然ないということはあり得ませんし、また、そういう気持ちが物事を推進する原動力でもあるのですから、時代に即応し社会のうつ勢に対応する施策は大切なことでしょうが、私はその前に、先ず現にある施設環境等を、いかに有効にいかに児童のために活用するか、という工夫と努力を怠ってはならないと考えております。これがとりもなおさず教育配慮と称すべきものであり、ここにもまた教育が存在すると信じているからです。

「自らとり組む子」（自己実現性、創造性、積極性、深考、探究心）「楽しく豊かな子」（情操、ゆとり、協力、満足感）「たくましく元気な子」（気力、体力、集中心、根性）を育てあげることが、本校の教育目標となっています。おとよそ「教育目標」とはその学校の子供たちの実態の中から抽出される問題点を解決し、これを子供たちに還元することによって、師弟一体の人間形成を達成しようとするために樹立されるものですから、私たち教職員四十余名は千四百名に近い可愛いい子供たちを、この目標に向かって、共に学び共に遊び生活を通して、或は導き或はさとし育てて行く決意を固くして、事に当たらなければなりません。そのためにも、私たち自身が更に研さんを積み教養を深め専門職としての力を高めるように努力すべきだと自覚しております。

感謝と思いやりの心をもって、ますます努力を続けたいと存じますので、今後共よろしくご支援ください。また、心からお願い申し上げます。

二宮九四二番地
二宮小学校長　関山　孝

救急車 年毎に増える利用

急病でも軽症者が多い

町では昭和四十六年に救急車を消防署に配備し、以来年毎に増える利用と、迅速で正確な業務ができるよう対処しています。

そのためには過去の活動を分析することも必要で、昨年一年間の活動状況をまとめてみましたので、その結果をお知らせします。

昨年一年間に出動した回数は四九六回で、四九六人が利用しました。これを事故別に見ると、

1 急病 二九一回
2 一般負傷 九六回
3 交通事故 六二回
4 その他の事故 四七回

のようになり、急病、一般負傷、交通事故だけで九割以上を占めています。また、病気やけがの程度では、重症が八四回、中等症が一〇九回、軽症が三〇三回でした。

この結果から見ると、救急車を利用するのは急病でしかも軽症の方が多いことがうかがえます。

交通事故のために出動した六二回のうち、国道一号線、県道、町道、その他の国道等に分けてみると、それぞれ四分の一程度です。

一方、利用した方を年齢別に見ると、〇～五歳の乳幼児が圧倒的に多く、一一一回だったほか、六～一〇歳が四〇回と、子供の利用が目立ちます。また、四〇歳代の後半から五〇歳代の方が利用した回数も他の年齢層よりずかなが

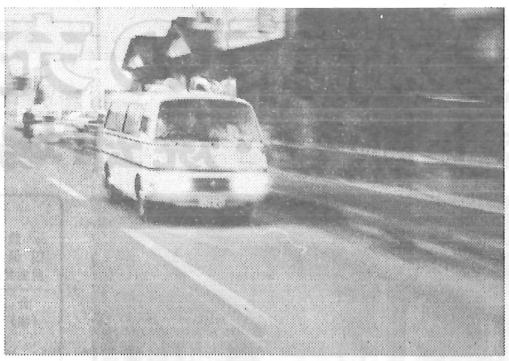

きょうもどこかで出動要請が

ら多い傾向にあります。

利用される時間帯は、午後が多く、特に夕方の六時以降一〇時頃までが一日のピークとなります。また、曜日別には、土、日曜日が多く、水・金曜日は少なかでした。

これらは救急車の出動、利用状況の概略ですが、全出動回数を単純に三六五日で割ってみると、一日当り約一・三回出動していることになります。

今後も人口の増加とともに利用は増えることが予想されますが、町では救急指令装置を導入（本紙二月号に掲載）して迅速で正確な救急業務ができるよう万全の体制を整えます。

なお、救急車は緊急やむを得ない時、たとえば、交通事故や災害事故、家庭内でのけが、急病の時などで、一刻も早くお医者さんの治療を受ける必要がある時だけ利用するものですから、次の事項を守り、正しく利用してください。

救急車を呼ぶとき

つぎのことを落ちついてはっきりと話してください。

○ 来てもらいたい場所とその付近の目標物
○ あなたの氏名、電話番号
○ 事故のあらましけがの程度、病状
○ 傷病者の数、性別、年齢

救急車がきたら

○ 街角や目標になる場所まで出て案内してください。
○ けがや病気の状態を救急隊員に説明してください。
○ 子供やお年寄りの場合は、必ず付添ってください。
○ かかりつけのお医者さんがあれば隊員に知らせてください。
○ 保険証も忘れずに持参してください。

救急車の利用ができない時

○ 軽いけがや病気
○ 正常出産
○ 酔っぱらい

以上のような注意事項を守っていただき、効率的な救急活動ができるようご協力ください。

防災行政無線を整備

災害情報などは拡声器で

地震などの災害時に、町民のみなさんへ正確で迅速な情報を伝達できるよう防災行政無線の整備を急いでいましたが、このほど完成し、開局の運びとなりました。

この施設は、消防本部に各種の情報を送り出す親局を設置し、町内四つの子局が親局からの電波を受け、スピーカーでみなさんにお知らせしようと言うものです。

現在、子局は一島（一色火の見）、グリーンタウン島（新桜神社下）、山西島（第一分団の火の見）

からなっていますが、町全域をカバーするには至らず、今後も増設を進める予定です。

なお、役場からも送信できるよう遠隔制御装置が設置されます。

放送内容は、火災や地震などの緊急放送はもとより、気象通報なども放送する予定で、効率的な利用をめざしています。

いざという時に必要なものは正確な情報による いち早い準備、冷静な行動で、これが災害による被害を最小限にとどめます。

小中学校施設を開放

利用希望団体は申請を

町内の体育、文化団体が活動するため小・中学校の体育館や運動場を使用することがあります。

町でも団体育成の立場でこれらの施設を開放していますが、利用するにあたっては町に利用希望団体として登録しておくことが必要です。登録を希望される団体は三月二十一日までに、つぎの書類を教育委員会へ提出してください。

○ 学校施設使用登録申請書（教育委員会に備えあります）
○ 団体の会員名簿
○ 団体の規則、会則（活動の趣旨、会費等を明示したもの）
○ 予算書（来年度の予算書または今年度の決算書）

体育館……運動場

体もそれぞれの団体が個々に申請してください。

町立武道館

利用希望団体は申し出を

町図書館の北側の駐車場と傾斜地を利用して、町立武道館を建設中で三月末には完成する予定です。

この武道館は、本年四月に開館し、みなさんに利用していただくことなりますが、建築構造上、利用がある程度制限されます。おおむね柔道・剣道・空手道・合気

た一九太の遊歩道は、開設以来みなさんはもとより、町外の人も数多く利用され、大変好評をいただいています。

この施設をさらに充実させるため、一〇ポイントの増設工事を進めていましたが、このほど完成しました。これにより、合計で三二ポイントになりました。

ハイキング、レクリエーションなどに、ご家族、お友達などおさそい合せのうえご利用ください。

訪問販売にご注意

契約には細心の注意を

消費生活を営むには、お金を支払って"モノ"や"サービス"を買わなければならず、最近では契約を取りかわすことも多くなりま

良く話す

高校進学予定者に奨学金を

町では、本年二宮中学校を卒業し、公立・私立の高等学校へ進学を予定している全生徒に奨学金を給付しています。

対象者の選考は、健康で成績が良く、家庭の経済面や境遇の面で恵まれない生徒を優先とし、中学校長の推せんを受け、教育委員会で決定します。

申込みは、三月二十三日（火）までに二宮中学校へ。

お問い合せは教育委員会へ。

義務教育の学費を援助

経済的に困難な家庭に

教育委員会では、学校教育法に基づいて、経済的な理由により就学困難な家庭に義務教育の学費を援助しています。

援助を受けることができる家庭は、おおむねつぎのとおりです。

○昭和五十四年四月一日以降生活保護が停止または廃止された家庭
○児童扶養手当（児童手当）ではありません。の受給家庭
○家族全員の町民税が非課税

人権擁護委員が改選

昨年十一月一日、人権擁護委員五人のうち四人が任期満了となり十二月十五日に法務大臣から新委員が委嘱されました。

人権擁護委員は、みなさんの基本的人権が守られているかどうかを常時監視し、もし、侵犯されているようなことがあれば、その人を救済のため速やかに適切な処置を救済のため速やかに適切な処置をとります。また、ふだんから自由人権思想の普及と高揚に努めるなど、地道な活動をしています。

なお、このたびの委嘱は、町長の推せんをもとに行われたもので、任期は三年です。

新しい人権擁護委員（敬称略）

高橋 政治（再） 担当地区は中里、元町、富士見が丘地区
添田 平三（再） 担当地区は上町、中町、下町地区
杉崎 武男（再） 担当地区は梅沢、越地、釜野地区
渡辺正太郎（新） 担当地区は一色、百合が丘地区

茶屋、川匂地区担当の西山ウメさんの任期は来年九月までです。

新入生には家庭教育が大切

もうすぐ二年生、入学おめでと

私の思うまま

を持たねばならない年になってしまったなど信じられないまま成人を迎えました。

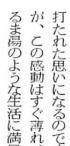

泥だらけ天使」と呼ばれるテレサ尼の修道院で修道女になった方が日本人で、しかも同年代であると聞かされた時、私は驚きとともに、自分の視野の狭さ、自分の浅い知識のみでした。身近かにひかえた貧しい人々をただ恥じるのみでした。同年代でこのように自分のことのみでなく、世界の人のためにいろいろ尽している方の話を聞いた時は、雑誌で子供達の世話をしている方のレポートをこの前読ましたが、この方も私と同年代の方でした。同年代でこのように自分のことのみでなく、世界の人のためにいろいろ尽している方の話を聞いた時は、雑誌で打たれた思いになるのです。

が、この感動はすぐ薄れ、ぬるま湯のような生活に満足しなくなってしまいます。

生きていることを忘れてはいけないと思います。

また、難民キャンプへ行って子供達の世話をしている方のレポートをこの前読ましたが、この方も私と同年代の方でした。同年代でこのように自分のことのみでなく、世界の人のためにいろいろ尽している方の話を聞いた時は、雑誌で打たれた思いになるのです。

が、この感動はすぐ薄れ、ぬるま湯のような生活に満足しなくなってしまいます。

ことば

科学の進歩に伴い新しいものが次々にでき、古い良いものが忘れられる時代となり、はなはだ残念であります。

古いものの良さをもう一度このへんで見直す必要があるのではなかろうか。

最近、各地の教育委員会等が中心となり、いろいろ昔懐かしいものを集め、地域住民の当時の生活の歴史を知る参考にしていると報道されている。これは大変良いことだと思う。

年代が変わるにつれ、古い生活用具、民具等はじゃまになり、破棄されたり、焼却されたりすることが多いのではなかろうか。そのため、今ではなかなか見つからなくなり、いろいろ昔懐かしいものを集め、地域住民の当時の生活の歴史を知る参考にしていると報道されている。これは大変良いことだと思う。

年代が変わるにつれ、古いものが忘れられる時代となり、はなはだ残念であります。

古いものの良さをもう一度このへんで見直す必要があるのではなかろうか。

最近、各地の教育委員会等が中心となり、いろいろ昔懐かしいものを集め、地域住民の当時の生活の歴史を知る参考にしていると報道されている。これは大変良いことだと思う。

年代が変わるにつれ、古い生活用具、民具等はじゃまになり、破棄されたり、焼却されたりすることが多いのではなかろうか。そのため、今ではなかなか見つからなくな

○年間活動計画書
それぞれ各一通
なお、登録して認可を受けない団体は三月一日までに教育委員会へ申し出をしてください。

「丸太の遊歩道」に10ポイントを増設

昭和五十三年八月にオープンした。

契約は、訪問販売などにより見られるようになった反面、トラブルも増え、大きな社会問題となっています。このトラブルは、消費者が契約について認識を深め、十分な注意をすることによってある程度防げるものです。

道・卓球・ゲーム指導などです。
なお、施設利用を希望される団体は三月一日までに教育委員会へ申し出をしてください。

ゴミ分別の徹底を

新じん芥焼却場建設の前に

新しいじん芥焼却場の建設について、場所の決定、用地の買収、設置する焼却炉の機種決定など、着工に向って着々と準備を進めています。

しかし、問題がないわけではありませんが、その大きなもの一つに分別収集があります。

ゴミの種類は多種多様で、大きさも千差万別です。現在はみなさんのご協力により分別収集を行っていますが、ゴミ処理の能率化や処理上の細かい問題点を解決するためにも、今後なお一層のご協力により、徹底した分別をお願いします。

粗大ゴミは切断機で

周辺関係者や中里住民のみなさんとの約束事項でも公害の発生防止を前提として焼却場の建設にあたり、野焼きは行わないことを書面等で明らかにしています。そこで、粗大ゴミについては切断機を導入し、丸太や角材、家具類などの木製品は切り刻んで焼却炉内で焼却することになります。

不燃物ゴミは破砕機や圧縮機で

不燃物はビン・ガラス類と金属アキカン類に大別されますが、ビン・ガラス類は破砕機で危険のない砂状とし、かつ減量化を図ります。また、金属・アキカン類は圧縮機にかけて圧縮し、資源の再利用に役立てています。

このように、毎日出るゴミ、粗大ゴミ、不燃物ゴミでは処理方法が異り、この分別が不十分な場合はそれぞれの機械装置の稼動に支障を来たしかねず、しいてはみなさんにご迷惑をかけることにもつながります。そのためにもゴミの分別は各家庭で完全に行い、処理が効率的にできるようご協力をお願いします。

なお、これらの機械装置は新しくできる焼却場の建物内に設置しますので、美観をそこなうことや、騒音等の公害を周辺におよぼすことはありません。

住民の声

「住民の声」は、町民のみなさんのご希望、ご意見を町行政に反映させるため、性別、年齢、職業を問わず登場していただいていますが、身の回りのことについてのご意見が多いので、登場していただくみなさんの居住地域を順番に替えています。

農業後継者の育成

農家の後継者不足と後継者の結婚難が取りあげられるようになって久しくなります。

農業、それは食糧の供給だけでなく、私達が生活しゆく上でなくてはならない緑をも供給しています。この大切な職業をどうして嫌うのでしょうか。

原因はいくつかあると思います。生産原価に近い販売価格、時には生産費も出ない場合があります。また、畜産農家の休日問題、一時に重なる作業、天候に左右され、不安定な生産量などのほか、一貫性のない農業政策も拍車をかけています。

これは単に町だけのことではなく、全国的な傾向のようで、私達農業を営む者にとっては深刻な問題であり、しいては日本全体の危機につながると言っても過言でないと思います。

各農家で対応できる部分については何らかの処置をするとして、農業政策並びに力強い対処をお願いしたいものです。そうすれば、農業は魅力あるものとなり、後継者もできるでしょう。また、結婚難もいくらか解消できるのではないかと思います。

一色一、一五一番地　井上　艶子（50歳）

子供達に広場を

現在、図書館の隣りで町立武道館の建設が進められており、柔道、剣道などを行う場が整備されることは大変良いことで、この施設ができるのを待ちわびていた方も多いことでしょう。

スポーツの振興を図る意味で意義は大きく、結構なことです。あわせて子供達が自由に遊べる野原やグラウンドもほしいと思います。

毎日、学校から帰ると道路などで遊んでいる子供達を見るたびに、「もし車が来たらと心配でなりません。また、通行人や自転車、車などを気にしているようで、なにもかも忘れてただ遊びに熱中している姿を見ることが少なくなったのは私だけでしょうか。

最近の子供達は体位と体力のバランスがくずれ、運動神経が鈍く、骨も折れやすくなっていると聞いています。これは外で思いきり遊ぶことが少なくなったためと思われます。

そこで、役場臨時駐車場付近のような広い空地や町内各地に見られる荒地などを子供達に開放してほしいと思うこの頃です。

二宮一、〇六五番地　浅見　映子（36歳）

エネルギーの節約

七一八年前のオイルショックから立直ったかに見えた年から、再び原油価格の上昇と輸入量の減少により、灯油や軽油の不足と値上げが続いていることは承知のとおりです。そして今、省エネルギーが叫ばれ、太陽熱や水力、地熱、波力、原子力などが見直されています。

しかし、いずれにしてもエネルギーを作り出すためには莫大な費用と時間がかかり、今すぐと言うわけにもいきません。

そこで、エネルギーを作り出すより身近かにあるものを使うこと、無駄にしないことが先決ではないでしょうか。

たとえば、天気の良い悪しによって窓の開閉をこまめにし、カーテンの利用も考える。雨戸の利用や洗濯物・ふとんの干し方などをちょっと工夫すれば、相当大きなエネルギーが節約できるように思います。また、車の利用についても乗り方しだいでガソリンなどの消費量は割合容易に減らせるものです。

エネルギーを作り出すことより節約することをみんなで考える時期ではないでしょうか。

二宮三三六番地　添田　勝久（55歳）

街のできごと

八〇年代はエネルギー危機と言われているが、ほんとうに幸福に暮している中でいろいろと考えさせられることが多々ある昨今です。

私と同年代でいろいろと社会に貢献している方がおられます。昨年ノーベル平和賞を受賞した。インドの貧民窟のくの人々が苦しみ、悲しんでいるこの人々を見て、感動し、困っている人々を考え起こして生活したならば、今の自分の生活がいかに幸福なく生活している私達の現在の文明社会では、インドの貧民の生活など考えも及びません。しかし、世の中には多くの人々が苦しみ、悲しんでいるのです。あまり不自由なく生活しているから、私達の現在であるかを感じ得ずにはられないでしょう。

一色一、〇八六番地　橋川　伸子　昭和31年生

着つけ教室

むずかしい帯のしめ方

二月四日から四回にわたり、社会福祉センターで着つけ教室が行われました。

この教室は社会福祉センターの行事として、過去にも四回開催しましたが、そのたびに好評で、今回も定員の二五人を上回る参加者がありました。

これから卒業式や入学式など、和服を着る機会が多くなります。そこで小紋の着方やたいこ結びの方法などを習っていただいたので、参加者は先生の話や指導で、ひと通りのことはできるようになったそうです。

先生の話では、和服の着つけは慣れて、数多く着ることが上手になるコツということです。

バドミントン教室

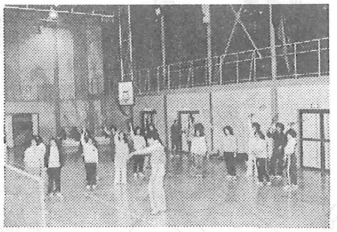

練習に打ち込む参加者

一昨年に続いて二度目のバドミントン教室が、二月九日から毎週土曜日の夜五回にわたり、二宮小学校の体育館で開催されました。

この教室は、教育委員会が主催したもので、初めてラケットをにぎる方から中級者まで、多くの方にバドミントンを楽しみながら、ふだんスポーツをする機会が少ない社会人を対象に行われたものです。

参加者のほとんどが女性で、十歳代から四十歳代までの三五人が、町バドミントン協会の松本友行さんはじめ、同協会の諸先輩の指導でサーブやスマッシュ、ハイクリヤー、ネットぎわのプレーなど基本的な技術を中心に習っていました。

バドミントンは老若男女を問わず、割合気軽にできるスポーツとあって、館内にはかけ声が響き、汗でぬれた顔をそぎながら練習していました。

1日　消費者団体等連絡
2日　図書館協議会議
6日　広域商業診断事業
7日　教育委員会議
8日　ともしび運動座談
　　選挙管理委員会議
13日　住居表示関係町議
15日　社会教育委員、公

し尿浄化槽の清掃とし尿汲み取り券

し尿浄化槽家庭

し尿浄化槽の管理は設置者または使用者の義務です。設置後の管理が悪いと、一見衛生的な水洗トイレも汚水が浄化されないまま流れるため、悪臭を発生したり、伝染病や蚊などの発生源ともなりますので、つぎのことを必ず守ってください。

❶ 定期清掃（汚でいの汲み取り清掃）はモーターを使用しているばっ気型のもので年2回程度、モーターのない腐敗型のものは年1回程度必要です。
❷ 劇薬や洗剤を使用すると、大切なバクテリアが死滅します。
❸ 洗浄水は十分流しましょう。
❹ ばっ気型の場合、モーターの電源は絶対に切らないでください。
❺ 浄化槽内は、冬でも蚊が発生します。DDVP蒸散剤等の殺虫剤で常時駆除しましょう。
❻ 管理が悪いと放流水の中にばい菌が含まれている場合があります。消毒薬は常時補充しましょう。

清掃料金はばっ気型で0.8kℓまで4,700円、腐敗型は1.8kℓまで7,000円です。いずれも投入薬品を含んでいます。また、汲み取り量が1ℓ増すごとに4円が加算されます。

汲み取り家庭

生し尿の汲み取りは地区別に定期収集（3週間隔）をしています。祭日等で収集日が前後することもありますが、留守にされる家庭では、必ず「し尿くみ取り券」をわかり易い場所に必要枚数だけ用意しておいてください。この券がないと汲み取りをしない場合がありますので、ご注意ください。

お問い合わせは衛生課へ

区分	小学生	中学生	備考
学用品 通学用品費	八七二〇円	一万六〇五〇円	上記金額は昭和54年度の実績で学年により異る
給食費	実費	実費	実際に支払う金額を支給
遠足費	実費	実費	実際に支払う金額を支給
修学旅行費	実費	実費	実際に支払う金額を支給
新入学用 学用品費	一万三〇〇〇円	一万五六〇〇円	上記金額は昭和54年度の実績で各一年生に支給
医療費	校医の健康診断の際、治療することを指示された児童は無料で診断が受けられます。ただし、その内容については指定します。		

契約を結ぶ場合は品物をよく見て、セールスマンや家族などの話をよく聞き、自分や家族の希望、品物や契約内容についての希望などをよく話すことが必要です。

なお、昨年一年間に平塚消費生活センターへ寄せられた訪問販売に関する相談は七三件あり、そのうち、学習用器材、健康食品、家族計画用品、消火器などに関するものが特に多く、ほかには自動販売機、書籍、新聞、化粧品など一六品目について寄せられました。

良く見る　良く聞

○経済的に特殊事情のある家庭（例）四人家族で、昨年中の所得額がおよそ一七四万円以下の家庭などで、町税務課に税の申告書が提出されていることが必要です。

援助の種類、額…左表を参照

申込み…就学援助費交付申請書を三月二十六日までに教育委員会へ提出してください。

尚、申請書には、五十四年度源泉徴収票（写）を添付してください

援助の決定…教育委員会が学校長民生委員などの意見も聞き、総合的に検討し、決定します。

援助の方法…指定金融機関の口座へ振り込み

その他…現在認定されている家庭で引き続き受けようとする場合も提出してください。

みなさんのお子さんは四月から小学校の児童として新しい生活を迎えられますが、その準備で何かと心せわしい毎日と思います。

学校教育は、健康で望ましい社会人の育成をめざしていろいろな教材を指導したり、友人や先生との触れ合いによって新しい経験をしたりします。しかし、入学させたらあとは全部学校で…。このような考え方をしていては子どもの教育は成り立ちません。子どもをとりまく家庭・学校・社会が一体となって育てることが大切です。

新入生をお持ちのおとうさん、おかあさんが中心となり、良い子どもに育て、明るい社会づくりのためにぜひ協力をお願いします。

うございます。

納付期限せまる

国民年金の特例納付

あなたには老齢年金の受給権がありますか?。あなたの周りに無年金者はいませんか?。

保険料をさかのぼって納められる特例は、以前にも二回ありました。今度が三回目で、今年の六月三十日が期限です。長い間国民年金に加入しなかったり、保険料を納めないでいた人が、年金をもらえるようになる最後のチャンスです。

この制度を活用し、将来の老齢年金の受給権を確保しましょう。

特例納付の対象になる人

明治四十四年四月二日以降に生まれ、二〇歳から五五歳までの農業や商業など他の公的年金に加入できない人は国民年金に加入しなければなりませんが、これらの人でまだ加入していない人、加入していても保険料を納め忘れている人。

ただし、すでに老齢年金・通算老齢年金を受けている人、希望で加入するサラリーマンの奥さんなどは除かれます。

特例納付の対象になる期間

昭和五十三年四月一日以前の強制加入被保険者期間で、時効(納め忘れのまま二年を過ぎると納められなくなる)により納めることができなくなっている期間

納付期限

昭和五十五年六月三十日まで

印鑑登録はなるべく本人が

印鑑登録の切替えは、昨年七月末で全地区の切替え手続きを終了しています。

新たに役場で印鑑登録するときは、次のことに注意ください。

◎登録申請はなるべく本人が手続きをとってください。

◎本人確認のため、次のいずれかが必要です。

①官公署の発行した免許証・許可証・身分証明書等であって、本人の写真を貼布したものにプレスによる証印のあるもの、または写真を特殊加工したもの(ただし、みずからの申請の場合に限る)

②保証人すでに印鑑の登録を受けている人による登録申請者が本人であることの保証(登録印鑑の押印が必要です)

※保証人には、二宮町に印鑑の登録をして、登録証(カード)のある人でなければなりません。

なお、保証人と代理人を兼ねることはできません。

③照会書一前記①、②の確認ができない場合には、照会書を郵送します。(したがって、即日登録はできません。)回答書は期日までに必ず登録する印鑑とともにご持参ください。又期日までに持参なければ、申請がかったものとみなします。

◎代理人によるときは、前記②、③のいずれかの他、委任の旨を証する書面(代理人選任届)及び代理人の認印が必要です。

◎十五歳未満の人及び禁治産者は登録できません。

◎わくが欠けているなど、登録できない印鑑がありますので、ご注意ください。

くわしくは住民課へおたずねください。

なお、本紙二月号の「印鑑の登録」について誤りがありましたので、おわびして訂正します。

国民年金保険料が三七七〇円に

保険料額

一か月四〇〇〇円

くわしくは住民課へ。

国民年金は、加入者が歳をとったり、障害者や母子世帯になったときなどに年金を支給し、生活の安定を図ることが目的です。

この年金額は消費者物価指数の上昇に応じて引き上げられる物価スライド制を採用しています。これに必要な財源は加入者が納付した保険料の積立金と国が負担する国庫金でまかなわれています。そのため、年金額が引き上げられると、保険料の額も引き上げなければなりません。

このようなことから、保険料の額が現行の月額三三〇〇円から三七七〇円に改正され、七月より年金額も引き上げられます。

将来、年金を受ける権利を得るために保険料を忘れずに納めましょう。

園芸

三月の家庭園芸

野菜

種まき

水ぬるむ頃ともなれば、いよいよ春の菜園づくりのシーズン入りです。ホウレンソウ、シュンギク、コマツナ、マメなどは中旬ごろ種まきすれば五〇~六〇日で収穫できます。ミツバやニラ(株をつくり六月に定植)もいまがまき時です。ニンジンは三寸ニンジンが一般ですが、小さな菜園やポリトロづくりなら小型のベビーキャロットやピッコロニンジンを選び、丸のまま生でかじるのもおつなものです。根深ネギの種まきはお彼岸が適期。苗づくりして七月に本畑へ植えつけます。

ジャガイモの植えつけは早いうちにすませましょう。

管理

二月に種まきしたトンネルニンジンやホウレンソウは混み合わないうちに間引きし、うね間に化成肥料を少量ばらまき、軽く土とまぜ生育をうながします。

イチゴの新葉も日まして伸びてきます。元の方の枯れ葉はつけ根からかきとり、株元をきれいにして病害のまん延を防ぎます。このあと株元の土まで全部かくれるぐらいに敷きワラをして、果実に土がはねあがって、果実に土がはねあがって、果実が汚れなどが起きないようにします。ワラが入手できなければダンボール箱などを利用するなど工夫してみましょう。

果樹

タマネギも伸びはじめてきます。うねの片側に、少し根元がでるくらいにクワで軽くみぞをつくり、化成肥料を一〇株に大さじ一杯ぐらいをめやすに追肥します。

植えつけ

落葉果樹の植えつけは新芽が伸びはじめないうちに終えます。

施肥

新葉が展開してからの育ちをうながすために、春肥を施します。秋肥の半分ぐらいにとどめます。

病害防除

落葉果樹は発芽しないうちに石灰硫黄合剤の二〇~二〇倍液を散布します。特に、春先き低温で雨の多い年に発生しやすいモモの縮葉病は、つぼみがふくらんだ三月下旬に、樹にていねいに本済をかけると防げます。

花き

植えかえ

キク、ミヤコワスレ、キンギョソウ、カスミソウなど宿根草は、もう新しい芽がさかんに伸びてきました。混み合っている株の植えかえはそのうちに。株を大きくはり、大きさに応じて分割し、株間を拡げて植えつけます。

落葉樹のさし木

コデマリ、レンギョウ、トサミズキ、ユスラウメ、ムクゲなどの落葉樹は芽が動く直前にさし木をすればよく発根します。箱ごと設います。

(神宗川県園芸試験場)

おしらせ

善意

二宮町善意銀行へ

金一万円　谷戸　大塚トヨさん

金三千円　谷戸　桧山広次さん

二宮町教育委員会へ

児童・生徒用牟　二七本　二宮町魚商組合

二宮町図書館へ

イタリアワインのすべて他四冊　下町　高橋明美さん

おかあさんのたからもの他五冊　富士見が丘　柳ケ水佐子さん

新着図書

モッキングバードのいる町　森　礼子

四季の歌恋の歌　大岡　信

前例がないからやってみよう　糸川　英夫

白と黒の革命　松本　清張

悪魔の選択(上・下)　P・フォーサイス

森鴎外の歴史小説・史料と方法　尾形　仂

ジュネーブの日記　高橋　展子

スギ花粉症　斉藤洋三編

ロッテルダムの灯　庄野　英二

子ねずみラルフ第二のぼうけん　B・クリアリー

(二宮町図書館)

消費生活モニター

昭和五十五年度町消費生活モニターを募集します。

モニターは、日常の消費生活上のさまざまな問題について、アンケートの回答や物価調査、意見・要望等を提出していただきます。

応募資格

①二〇歳以上の女性

②町内にお住まいの方

③モニター会議に出席できる方(年四回程度)

④昭和五十四年、五十五年度に国、県、町の消費生活モニターに依頼されていない方

人員　一〇人

選考　年代別、地域別などを考慮して選考します。

依頼期間　昭和五十五年五月一日~五十六年三月三十一日

仕事の内容　①アンケートの回答　②消費生活に関する提案　③モニター会議出席　④消費生活に関する価格調査に協力

謝礼　年額二万二〇〇〇円

応募期限　三月三十一日

申込みと問合せは経済課へ

引越にはコンテナの利用を

会社の人事異動などで、引越しするとき、近いところは自動車で、遠いところは、荷いたみや紛失なく、戸口から戸口へと輸送日時がハッキリしている国鉄コンテナをご利用ください。

お問合せは湘南貨物営業センターへ(電話〇四六三―32―〇五八六)

優良運転者は申し出を

大磯地区交通安全協会では、五月の総会で優良運転者の表彰を行う予定です。次に該当する方はお申込みください。

対象　○三月三十一日までに十年以上の運転歴をもち、無事故・無違反の方

○常に自動車を運転し、同時に大磯地区交通安全協会の会員の方

提出書類等　運転免許証・印鑑

安全運転センターが発行する証明書交付手数料(六〇〇円)

申込期限　四月十九日

申込みと問合せ　大磯地区交通安全協会へ(電話73―一三五〇)

テレビ

わが家の省エネ

瞬間受像式テレビは常に「ブラウン管をあたためているため、スイッチを切っても五―一〇ワットの電気が消費されます。見ないとき、仮に毎日八時間コンセントを抜くと、一か月一・五―二%節約されます。

(東電平塚営業所)

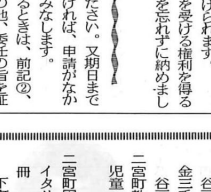

簡易保険で暮らしの設計

入学、卒業、就職など人生の中での大きな出来事で、多くの方が生活設計に深い関心を抱かれる時期を迎えます。

郵政省では、生活設計の必要性と簡易保険の役割について、理解を深めていただく運動を展開しています。

これからは、「保障のある明るいくらし」が必要です。保障は、そのときになってから準備できるものではありません。

簡易保険には、みなさんの必要に合った各種の保障制度があります。

郵便局の職員がうかがった際にお申出ください。

(二宮郵便局)

防犯灯の故障連絡は区長さんへ

現在、町には約一三五〇灯の防犯灯が設置されています。

防犯灯の大多数は蛍光灯で、独立して立っているポール型と東電柱に共架した東電柱取付型があります。

町の防犯灯には、二宮町防犯灯と書かれたアルミ製の番号札を付けています(百合が丘、富士見が丘、茶屋、釜野は55年度貼布予定)。

みなさんの家の近くの防犯灯が暗くなっても点灯していなかったり、チカチカ点滅していたり、屋間点灯しているのを見つけたら組長さんか町政事務連絡委員(区長)さんに、その防犯灯の番号と目標(付近の家と番地を伝えてください。区長さんから、その旨役場の企画課に連絡してもらえることになっています。

役場では、この連絡をまとめて、毎週月曜日と木曜日に業者に修理の依頼をしています。このため、最初の連絡から三日から二週間位かかる場合もあるのでご了承ください。

明るい町づくりのため、みなさんご協力ください。

今月の納期

国民年金保険料　第4期

3月25日まで

編集室

○二月号、年末たすけあい運動でとき わ会の寄付金一万円は四万円のまちがいでした。お詫びして訂正します。

○この広報は、三月八日企画課を発送しました。

○「広報にのみや」へのご意見は企画課へお寄せください。

町の人口(人口統計より)

	2月1日現在	前月との比較
人口総数	26,785人	+27人
男	13,269人	+ 6人
女	13,516人	+21人
世帯数	7,348世帯	+12世帯

学年末の少年少女の非行をなくそう

――よい子が育つ、よい家庭――

卒業、進学、就職など、生活環境が一変する学年末を迎え、少年少女は精神的に不安定な状態となり、日頃の欲求不満や解放感がらくる、気のゆるみなどが原因となって、非行に走りやすい時期となります。

非行防止は家庭から

非行に走る原因の多くは、保護者の過保護、放任、無関心のようです。「まさか!うちの子に限って……、友達が悪いから……」は危険です。

家庭での心がけ

○甘やかさず、自信を持って正しいしつけをしましょう。

○積極的に子どもに話しかけ、何でも話し合える雰囲気をつくりましょう。

○子どもの身のまわりや行動に注意をはらいましょう

○善悪のけじめをしっかりとつけさせ、生活のマナーを身につけさせましょう。