広報 にのみや
第218号　発行日2月10日　編集　二宮町広報編集委員会　発行　二宮町企画課　二宮961番地　電話71－3311

町民憲章

１．教養を高め、文化のかおる豊かな二宮町をつくりましょう

橋上駅舎　国鉄と工事協定を締結!!

3月中に着工・来秋10月に供用開始の予定

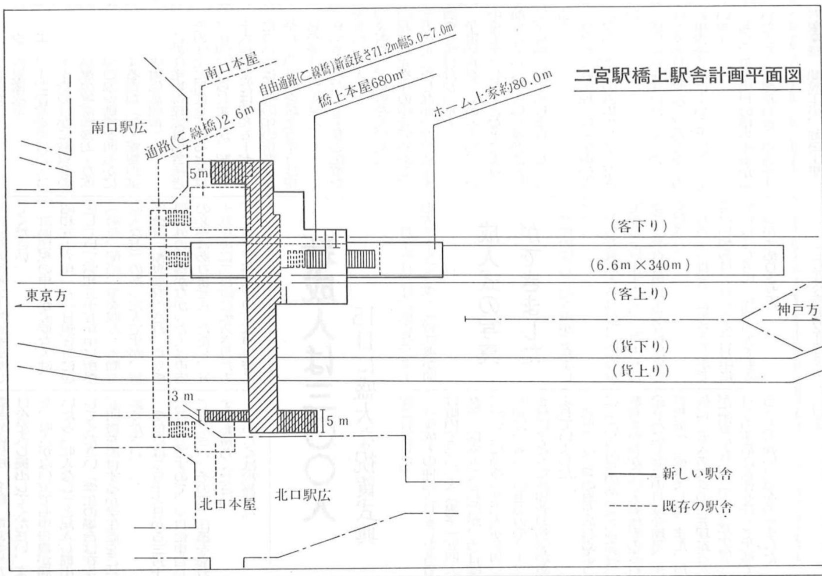

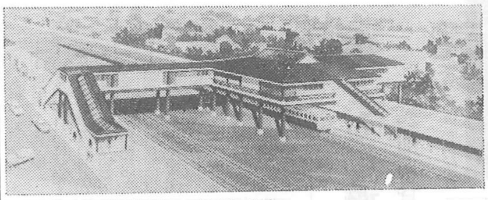

駅南北を自由通路で結ぶ

去る一月二十九日、町と国鉄、商工会の三者により、橋上駅舎建設に関する協定がとり交わされ、いよいよ着工することが決定しました。

工事は、総工費五億八二〇〇万円をかけて行われ、来年十月には使用できる見込みとなりました。

本紙七月号（昨年）で、橋上駅舎建設問題について、昨年五月に国鉄（東京第二工事局）から完成予想図が提示されるまでの経過をお知らせしました。

その後、建設にむけて関係諸機関との連絡調整を重ね、ようやく町と国鉄、商工会の三者による工事協定を一月二十九日付けで結ぶことができました。

この協定書には、工事費の負担割合等が盛り込まれています。

工事費の負担割合

総工費　五億八二〇〇万円
うち町負担　三億九二〇〇万円
国鉄負担　一億五〇〇〇万円
商工会負担　四〇〇〇万円
（商工会負担分は二宮駅及び駅周辺地域整備促進期成会が肩がわりします。この他にもホーム上屋の工事については期成会が負担することになっています）

工事の概要

着工は三月中で、来秋十月には使用できる予定です。（しかし、十月以降も現在のこ線橋を撤去する作業や細部工事が続きます）

工事の内容として、駅の南北を自由に往来できる通路が五メートル幅（一部七メートル）となり、昇降階段は北口に東西二か所、ホームへも二か所が設置されます。また、南口の階段は現在の二倍近い五メートル幅となります。

今後の展望

以上のように、駅の南北は自由に往来できるようになるため、非常に便利になります。また、朝夕のラッシュ時の混雑は大幅に緩和されると思われます。

さらに、駅南口の工事も終りに近づき、町の表玄関は面目を一新します。

なお、工事期間中は現在使用しているこ線橋をそのまま利用（来秋十月まで）し、その西側に新しいこ線橋を建設します。そのため駅を利用されるみなさんに大きな迷惑をかけることなく工事が進行するよう努力します。

お礼とお願い

この協定書が交わされたことにより、建設業者の選定、着工へと歩を進めますが、ここに至るまでの間、さまざまな形でご尽力いただいた関係諸機関や多くの方々に対し、厚くお礼申し上げます。

今後、建設資材の搬入や多少の騒音などでみなさんにご迷惑をかけることもあろうかと思いますがご理解とご協力をお願いします。

駅南口広場　完成までいま一歩　三月末めざし工事大詰め

計画が決定されて以来二十七年の歳月を要して、問題の解決と工事に取り組んできた駅南口広場は、ようやく三月末に完成します。

これからは、みなさんから愛される広場となるよう努めていきます。

昨年八月二十八日、二宮駅南口の駅前広場整備に着手し、現在ではほぼ完成に近いところまで工事が進み、三月末にはすべて完了する予定です。

この工事については、みなさんすでにご承知のことですが、昭和二十九年五月に計画され、以来二十七年の歳月が費やされました。

この間、地主の方々はじめ、借地・借家人の方々、県をはじめ多くの関係機関のみなさまに多大なご協力をいただきありがとうございました。このご協力の結果、駅南口広場の面積は四七〇平方メートルから二二〇〇平方メートルとなり、計画当初の五倍近くに広がりました。また、国道一号線からの進入路も計画時には七メートルの幅しかありませんでしたが、両側歩道付きの幅一五メートルへと拡張することができました。

また、駅南口広場のシンボルとも言えるクスノキの大木は、みなさんの強い要望で残されることになり、今後もみなさんに親しまれることでしょう。

三月末に工事が完成するにあたり、現在駅前を素通りしている平塚～国府津間等のバス乗入れや、ハイヤー、マイカーなどはどのようなコースで出入りするか、などの問題について検討を重ねています。

特にバスの乗入れについては、神奈川中央交通に強く申し入れをすると同時に、乗入れをすることによって生ずる問題について関係諸機関との調整を進めています。

これらのことから、間もなく駅南口広場は名実ともに駅前広場としてふさわしく誕生することでしょう。また、みなさんにとっても非常に使いやすく、美観的にも今までより数段よくなると思われます。工事のすべてが完了するまでいましばらくの間、ご協力をお願いします。

ガラスのうさぎ像も建設へ

駅南口広場が完成することや、橋上駅舎の建設が決定したことにより、駅とその周辺の整備が進んでいますが、NHK・TVや映画化、本の出版などでみなさんご存じの「ガラスのうさぎ」の像を駅南口広場・クスノキの根元に立てようという計画が進んでいます。

この計画は「ガラスのうさぎ像を二宮駅前に建てる会」（柳川賢二会長）が進めているもので、今年八月には除幕したいということです。

ガラスのうさぎ像の設置にご理解を

ガラスのうさぎ像を二宮駅に建てる会

「ガラスのうさぎ」像を二宮駅南口広場に建てようという運動が始まり、近く全町的な範囲で宣伝や募金活動が行われます。

「ガラスのうさぎ」というのは、終戦の頃、二宮に縁故疎開していた当時十二歳の少女、高木敏子さんが書いてベストセラーとなった本の題名です。お父さんが東京両国でガラス工場を経営していて東京大空襲にあい母と妹を失いますが、その焼け跡から掘り出した父の作品、ガラスのうさぎをしっかりと少女は抱いて強く生きようと誓います。ところが八月五日、父と一緒に来ていた二宮駅南口待合室で、襲ってきた米軍機の銃撃により父も帰らぬ人となりました。一人ぼっちになった少女の嘆き、それを暖かく励ます二宮の人々、少女はその中でけなげにも立ち上がり復員してくる兄たちを待ちながらしっかりと歩きはじめる。…というようなあらすじですが、この本は全国の読書感想文の課題図書に指定され百万部以上売れたといわれ、映画化もされて全国で上映されました。当時二宮小ＰＴＡが封切前に体育館で試写会を数回行いましたし、とりわけ昨年夏にはＮＨＫが銀河テレビ小説で十五回も連続放映したのをご覧になった方も多いと思います。

折しも南口広場の改修が行われ、近く橋上駅化によって待合室もなくなりますので、これを機会に「ガラスのうさぎ」像を広場に建てることによって、この地にあった戦争の悲劇を伝え末永く平和の誓いを明らかにし平和と友情をたたえる二宮町のシンボルとしよう、というのがこの運動の趣旨です。

一月十四日には町長を会長とし、議員、区長全員のほか、町内の各種三十三団体代表を委員とした「『ガラスのうさぎ』像を二宮駅に建てる会」が発足しました。その席で、総事業費を一千二百万円とし、その大部分を町民の浄財に仰ぎ、取扱いは各地域の区長とすること、場所は南口広場のクスノキの南側とすること、製作は芸術院会員の円鍔勝三先生に依頼すること、完成予定を今年の八月五日とすること、などを決めました。（その後の理事会で、町民の理解を深めるために二月半ばに無料の映画会や講演会を行うことが決まりました。別途資料が配布されます）

二月末には皆さんのお宅に寄附のおねがいに廻ることになりますが、その節のご協力をお願いしています。（事務局は役場建設課にあります）

完成近い駅南口広場とガラスのうさぎ像設置位置➡

確定申告は早めに

受付けは2/16から3/16まで

所得税の確定申告の時期になりました。申告をしなければならない方は、昨年一年間の所得金額が基礎控除、配偶者控除、扶養控除などの合計より多い方です。

サラリーマンの方は税金が源泉徴収されているため、通常は年末調整で精算されますので大部分の方は申告の必要はありません。

しかし、サラリーマンの方でも確定申告をしなければならない場合があります。それは①給料、賞与の総額が一千万円を超えるとき②二か所以上から給与をもらっているとき③給与以外の所得が二〇万円を超えるときなどです。また

つぎのような方は確定申告することによって、既に源泉徴収された税金がもどる場合があります。

○昭和五十五年中の所得が少ない人で、源泉徴収された利子配当（分離課税を除く）原稿料などの収入がある人

○住宅を新築したり新築家屋を購入した人

①一、〇〇〇円×床面積（㎡）÷三・三㎡（最高三万円）

②（その年中の返済金額－三〇万円）×五％（最高三万円）

対象…ア、床面積が一六五㎡以下であること。

イ 六か月以内に入居し、住んでいること。

手続き…ア 登記簿謄（抄）本文は請負（売買）契約書

イ 住民票の写し

ウ 源泉徴収票

エ ローン控除を受ける人はア～ウのほかに融資金の償還金等証明書および家屋の取得価額を明らかにする書類（例・家屋の譲渡対価証明書）

この住宅取得控除は引き続きその住宅に居住しているときは三年間受けられますが、昭和五十六年分または昭和五十七年分については、その年の所得金額が八〇〇万円を超える年分は控除を受けられません。

○病気や出産などで多額の医療費を支払った人

○災害などで損害を受けた人

○お勤め先を年の中途でやめて、その後再就職しなかったため年末調整を受けなかった人

○予定納税をしている人で、年の中途で廃業したことなどにより、前年にくらべ、所得金額が減少して年税額が予定納税より少なくなる人

住民税（県民税）は確定申告をしなかった方のみ申告してください。

確定申告をすれば住民税の申告は必要ありません。どちらか一方の申告をすればよいことになっています。

もし、町県民税の申告用紙が届いた人で、所得税の確定申告をする人は町県民税の申告書を破棄してください。

町県民税の申告が必要な人は、昭和五十六年一月一日現在町に居住していて昭和五十五年中に所得「給与、配当、事業収入、不動産収入など」のあった人ですが、特別徴収（源泉徴収）され、給与所得以外の所得がなかった人は申告の必要はありません。ただし、五十五年中に二宮町に転入された方で、給与所得だけの方は申告書に勤務先の住所、名前、電話番号だけを記入し提出してください。また、収入がない方でも申告書が届いたら「収入なし」と記入し提出してください。（学生の場合は在学証明書を添付するか学生証をご持参ください）

受付けは二月十六日から三月十六日までですので、早目に申告してください。その際、印鑑を忘れずにお持ちください。

くわしくは税務課へ。

新成人は三〇〇人

15日に盛大な祝賀式典

一月十五日、社会福祉センターの大ホールで、成人祝賀式典が開催されました。

今年成人の仲間入りをした若者は町内で三〇〇人（男子一五四人女子一四六人）でしたが、当日は三分の二に当る一九六人が参加し会場は、新らしいきものやスーツを身にまとった参加者の熱気があふれていました。

式典では、「親の恩を忘れぬように」という町長のあいさつに続き、教育委員長から成人者代表の志村泉さんに記念品の目録を贈呈、来賓祝辞へと続きました。また、最後に、成人者代表の臼井理雄さんが「国際化社会の中で自覚を持ち、日々の生活に責任を持って生活する」と力強い決意をのべました。

なお、お茶の水大学教授の外山滋比古さんより「ブタも木に登る」という講演、記念写真撮影などがありました。また、式典が始まる前には梅沢のはやし保存会員による祝い太鼓の披ろうもありました。

晴れて成人となり記念品を受ける参加者

成人式の写真ができました

今年の成人式の写真ができました。

記念写真に入られた方には無料で差し上げますので、二月十五日までに教育委員会まで取りに来てください。

なお、当日までに来ることができない場合は、なるべく二月中にお越しください。代理の方でも差しつかえありません。

入札参加願の受付け

2月28日までに提出を

町が昭和五十六～七年度中に町が発注する建設工事について、指名競争入札参加願の受付けをつぎのとおり行います。

関係業者の方は、提出もれのないようご注意ください。

期間 二月一日～二十八日

場所 建設課

提出書類 建設省統一様式を用いてB5のファイルに綴る。

提出書類の内容

1 建設工事入札参加願審査申請書

2 経営事項審査申請書（写）

3 工事経歴書

4 営業所一覧

5 建設業許可証明書

6 官公需適格組合証明書

7 建設共同企業体協定書（写）

8 技術者経歴書

9 代表者身分証明書（写し可）

10 印鑑証明書

11 納税証明書

12 登記簿謄本（写し可）

13 使用印鑑届

提出方法 持参（郵送不可）

提出書類の有効期限 四月一日から昭和五十八年三月三十一日まで（二年間）

対象業種 建設工事、建築工事、測量、設計、地質調査、工事用原材料、土木工事

その他 つぎのいずれかに該当する業者は対象となりません

1 特別の理由がない禁治産者等や、契約締結や入札等の公正な執行を防げた者など、地方自治法施行令で定める業者

2 昨年三月三十一日現在同種の営業を継続して二年以上営んでいない業者

3 営業を行うにつき、法令で官公署等の許認可が必要な業種については、その許認可を受けていない業者

4 町で指定する税を納めていない業者。ただし、徴収猶予、非課税扱いの業者は除く。

5 中小企業等協同組合法に基づく事業協同組合にあっては、組合定款にその業種について共同受注の定めのない業者

出初式に四百人

子どもに遊び場を

空地を貸してください

町では、子ども達に安全な遊び場を与え、健全に育てるため、児童遊園地の設置に努め、児童遊園地のない地域には地主さんから遊休地を貸していただき、遊具を備えるなど「子どもの広場」の確保

以上

③ 借地の期間は二年以上（ご都合によりこの限りではありません）

④ 借地料は、その土地の固定資産税に見合った額

その他お問い合せや連絡は福祉課へ。

今日のメニューは？

成果があった青年教室

一月二十二日から二月六日までの間に、六回にわたり青年教室が開催されました。

この教室は、地域青年の交流と親睦を図る目的で教育委員会が主催したものです。内容としては、フォークギターと料理の二コースに分かれ、ともに社会福祉センターを会場として行われました。

集まった若者はギター七名、料理二一名で、ギターは音合せから始まり、簡単な曲がひけるまで、また料理は一回に三品づつ、それぞれ自分で作った料理を試食、満足していたようでした。

教育委員会では、この教室がサークル活動として独立し、より多くの仲間とともに活動を続けてほ

登録者を募集中

仕事があったら連絡を

老人生きがいクラブ

町では、近い将来の高齢化社会に先がけ、老人の生きがい対策事業の一環として、働く意欲のある健康な老人が、その特技や趣味などの能力を生かして働く機会を得たいという老人を制度的に一体化して、生きがいとうるおいのある生活をしていただくために、昨年十一月老人クラブ連合会を主体とした「老人生きがいクラブ」を発足させました。

現在、登録者は約六〇名で、それぞれの能力に適した仕事をしています。そして、仕事の内容により異りますが、清掃などの場合は一時間当り四〇〇円前後の賃金を得ています。

しかし、これからの高齢化社会に対応するためには、このクラブの拡充を図らねばなりません。そのためにもより多くの登録者と、多くの仕事を必要とします。

みなさんのご家庭や事業所で、老人にもできそうな仕事がありましたら事務局までご連絡ください。また、老人で登録を希望したい方がありましたら申し込まれるようご案内します。事務局の電話番号は71－〇六八一です。

なお、主な仕事はつぎのとおりです。

一般事務 宛名書き、筆耕、原紙書き、転記、書類整理

屋外軽作業 草刈、除草、清掃

屋内軽作業 袋詰、包装、ラベル貼り、新築住宅の清掃

屋外技能作業 植木・盆栽の手入れ

外交・調査 集金、配達、調査

個人サービス 家事手伝い、留守番、子守り、老人の介護、店番

和洋裁・手芸 和・洋裁、手芸

教育指導 学習指導、校正及び添

名所・旧跡めぐり

(14) 金剛院（こんごういん）

釜野橋を左に折れ、三〇〇㍍くらいのぼると左手の山すそに寺の屋根がみえる。釜野山金剛院である。現在、往時の姿を残しているものはカヤの大木、石段、仏像とらんまの龍の彫り物であると古老はいう。壇家約二〇軒。

宗派は古義真言宗、等覚院が管理している。伝えるところによれば、この寺は鳥羽法印光宝の憩息のための小さな僧堂であったという。この光宝という僧をもって開山としている。没年ははっきりしませんが、その名前は高僧伝東鑑の嘉禎元年（一二三五）の頃にその業績が書かれているという。二世慶伝は正応五年（一二九二）八月十四日没。中興開山秀雅は弘治二年（一五五六）二月二十四日没という。二世から中興開山までは無住であったと思われます。以後等覚院の僧、実雄（一六一八年没）もこの寺に僧としてこの寺にその名を残している。

本尊は不動（一六、智証作）を正面に安置し、他に弘法座像、記録には荒神をおくとあるが今はない。寺宝は水天画像一幅。これは開山光宝が鎌倉で水天供を修めたときに自ら画いたものと伝えられているが、今は散逸してしまってない。

この寺は関東大震災でつぶれてしまったが、大正十三年に復元、昭和三十七年三月二十五日それまでの茅ぶきの屋根を現在のかわらに改築している。本堂内の壁に昔の寺の図と二回にわたる改築の写真が壇家の古老を前にしてかかっている。

寺は山林一町四反、畑六反をもっていたが、畑は農地改革で解放され、山林のうち四反は百合が丘団地造営に売却、屋根がえの資金の一部になっている。

昔は寺のまき山で木を切り、壇家の人たちがしょいこで山をおりてくる姿が見られたり、正月の寺での会合で年貢のかんじょうを五銭、二銭と数えたりする場面もあり、しごくのんびりしたものだったと古老はいう。

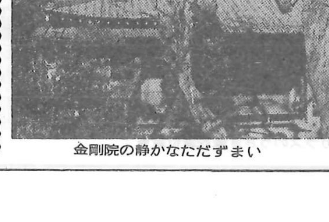

金剛院の静かなただずまい

に

名）が、六〇〇〇㌦（一般）、三〇〇〇㌦（中学生）を覗いあいました。

奥さん 町の物価ご存じ？

生活物資価格調査表

（二宮町・1月分）

番号	品目	規格	銘柄	購入場所 スーパー 最高	普通	最低	小売店 最高	普通	最低
1	灯油	18ℓ 配達料込み		—	—	—	1,650	1,478	1,375
2	合成洗剤	1.66kg	新ニュービーズ等	—	800	450	—	780	—
3	トイレットペーパー	65m 4ロール		203	168	138	210	160	140
4	砂糖	上白 1kg	カップ・スプーン・さくらんぼ	298	286	260	299	285	275
5	しょうゆ	1ℓ パック入り	ヤマサ キッコーマン	290	255	218	293	258	—
6	小麦粉	薄力粉 1kg	日清フラワー 昭和ブレンド	—	183	165	—	185	—
7	サラダ油	700g パック入り	豊年・日清 味の素	433	291	—	—	278	—
8	豚肉	もも肉等 中肉 100g		—	162	149	178	165	—
9	鶏卵	M1パック 10個入り		—	279	216	—	285	230
10	プロパンガス	10m³		—	—	—	5,250	4,550	—

近年になく盛大に終る

一月七日、二宮中学校の校庭で新春を彩る消防出初式が盛大に行われました。

今年の冬は厳しい寒さが続きましたが、久しぶりに暖かく感じられたこの日、会場には町消防団員、消防署員はもとより、来賓、見物の一般住民など約四百人が集り、近年になく盛大でした。

式典では、町長、消防長（助役）来賓のあいさつや祝辞、消防車輌と消防器具等の点検などが行われたあと、各種の表彰があり、個人一五人、団体三団体が受賞しました。また、昨年小・中学生を対象に募集した防火ポスターの入賞者の表彰も行われました。

アトラクションとして、二宮町とび職連合会の方々によるはしご乗りがあり、はしごの上での妙技に大きな拍手がとびかっていました。最後は、消防団・消防署員による一せい放水があり、きびきびした動作、整った消防車両や器具が会場に詰めかけた多くの人の目を引いていました。

なお、晴れて受賞された方々はつぎのとおりです。（敬称略）

県消防協会湘南支部長表彰（優良消防団員）
田中　正治　第二分団長
原　金造　第三分団長
秋沢己代治　第五分団長

消防団長表彰（五年以上勤続）
松木　義明　第一分団副分団長
野地　正道　〃　班長
足立　隆市　第三分団副分団長
行谷　鎮夫　第四分団班長
野地　国士　〃　〃
玉城　和男　〃　団員
鶴岡　佑一　第五分団団員
露木　七郎　〃　〃
西山　一郎　〃　〃
宮田　公一　〃　〃

消防長表彰（消火協力者）
万年町自衛消防隊（小沢晴治隊長）
岡部　梅子　万年町自衛消防隊

この一人一団体は、火災の発生に対し、いち早く適切な処置をして大火になるのを防止された。

原　龍一郎　町とび職連合会々長
簑島　道雄　同組頭
ボーイスカウト二宮第一団（鈴木平八郎隊長）

この二人一団体は町消防出初式の開催にあたり、永年協力された

防火ポスター入賞者（小学生の部）
最優秀賞　関野　南　山西小
優秀賞　池田　知正　一色小
〃　小林まりね　山西小
優良賞　橋本　信飛　二宮小
〃　宮入　伸子　一色小
〃　高木　琢郎　〃

同（中学生の部）
最優秀賞　落合美千子　二宮中
優秀賞　熊沢　淳　〃
〃　高橋　克徳　〃
優良賞　掛江恵美子　二宮西中
〃　中沢　晃子　〃
〃　吉野　正章　〃

現在までに、西山節子さん（梅沢）、長谷川好里さん（上町）、長谷川元助さん（梅沢）、二見修次さん（釜野）のご好意により、町内四か所に開設でき、子ども達に喜ばれています。

さらに、今後は住宅の密集した市街地にこそより多くの広場が必要です。

つぎのような遊休地をお持ちの方がありましたら、ぜひお貸しください。

① 原則として市街化区域内にある遊休地
② 面積はおおむね二〇〇平方㍍

火災予防運動始まる

昨年は八四二万円が灰に

2/28～3/13

昨年一年間に町内で発生した火災は一一件、被害総額八四二万円余（町消防本部発表）で、幸い、死傷者はなかったものの、多くの財産が失われました。

今年も二月二十八日から三月十三日まで春の全国火災予防運動が展開されます。

町でも全消防力をあげてこの運動に取り組みますが、みなさん一人一人が注意して、火災の発生を未然に防止しましょう。

統一スローガン
あなたです　火事を出すのも　防ぐのも

重点目標
○老人、幼児、身体不自由者等を中心とした防災対策の徹底
○少年消防クラブの育成強化
○防火管理体制の確立

これらの目標を達成するため、消防団や消防署では、火災予防広報、サイレンの吹鳴、消防・防災訓練、水利調査などを行います。なお、サイレンは毎夜九時に一分間鳴らしますので、各家庭ではお休み前の火の元点検をお願いします。（火災とお間違えなく）

義務教育の学費援助

経済的に困難な家庭に

教育委員会では、経済的な理由で就学が困難な家庭に義務教育の学費を援助しています。

援助を受けることができる家庭はおおむねつぎのとおりです。

○ 昨年四月一日以降生活保護が停止、廃止された家庭
○ 児童扶養手当（児童手当ではありません）受給家庭
○ 家族全員の町民税が非課税
○ 経済的に特殊事情のある家庭
○ 四人家族で、昨年中の所得額がおよそ一七四万円以下の家庭
○ 町税務課へ税の申告書が提出されている家庭

援助を希望される方は、地域の民生委員にお申し出ください。

援助の種類・額　別表参照

援助の決定　教育委員会が学校長民生委員などの意見を聞き総合的に検討の上決定。

援助の方法　保護者の指定金融機関の預金口座に振り込み。

申込み　就学援助費交付申請書を三月二日までに教育委員会へ提出してください。

その他　現在認定されている家庭で引き続き受けようとする場合も提出してください。

区分	小学生	中学生	備考
学用品 通学用品費	1年生 7,630円 2～6年生 9,070円	1年生15,240円 2～3年生16,680円	左記金額は昭和55年度の実績で学年により異る
給食費	実費	実費	実際に支払う金額を支給
遠足費	実費	実費	実際に支払う金額を支給
修学旅行費	実費	実費	実際に支払う金額を支給
新入学用 学用品費	13,450円	16,150円	左記金額は昭和55年度の実績で各1年生に支給
医療費	校医の健康診断の際、治療することを指示された児童は無料で診断が受けられます。ただしその内容については指定します。		

住民の声

「住民の声」は、町民のみなさんのご希望、ご意見を町行政に反映させるため、性別、年齢、職業を問わず登場していただいていますが、身の回りのことについてのご意見が多いので、登場していただくみなさんの居住地域を順番に替えています。

老人に生きがいを

最近、老人が家庭の中で孤立し、家族のだれからも相手にされず、することもなく、出かける所もない。そして、一人さみしい毎日を送っている。というような話をよく耳にします。

私の家にも年寄りがいますので、他人ごとではありません。また、今は元気な私達も、いつかは年をとり、同じようにされたらどう思うでしょう。考えただけでも背すじが寒くなります

そこで、お年寄りになにか生きがいを持ってほしいと思います。その一つとして、お年寄りにできる仕事はできる限りしていただく。たとえば買いものや炊事、掃除など、たくさんあるでしょう。また、家計をオープンにすることもお年寄りに家族の一員であるという自確と、家庭内での位置づけに役立つのではないでしょうか。

このようなことにより、毎日の生活に責任を感じ、気をひきしめた日々が送られるものと信じます。これが健康の維持や長寿につながると思います。

それぞれの家庭によって方法は違いますが、ぜひ生きがいを持ってほしいと願っています。

一色一〇四五番地
諸星　スエ（54歳）

施設の有効利用

町も私の育った頃とくらべると格段によくなり、すべての面で住みよくなっています。また私達住民も余暇時間が増え、いろいろな活動をされる方も多くなったようです。

しかし、町がせっかく作ってくださった施設、開いていただいた講演会などが生活の中に生かされているでしょうか。

私自身はできる限り参加し、利用させていただいていますが特に講演会などは参加者が少いように思います。

私達が直接、間接的に納めた税金によって作られた施設であり、私達の希望によって作られた施設です。また、いろいろな催しや行事も同様です。ぜひみなさんも利用し、参加されたらいかがでしょうか。

同時に、既存施設を有効に利用するため、町としてもいろいろな制約があろうかと思いますが、できる限り住民の要望に応えてほしいのです。一例として小・中学校の体育館の開放があります。現在は水・土・日の週三日に限られていますが、都合がつく限りいつでも貸していただけたらと思っています。

山西九一九番地
河西　美江（43歳）

町内にスーパーを

みなさんが買いものをされる時おもにどこで済まされるのでしょうか。

私の場合、町内で買うことはあまりなく、平塚や小田原、藤沢まで足を伸ばすこともたびたびです。これは私だけでなく、町内でも相当多くの方がそうされているのではないでしょうか

しかし、本心としては、町内で済ませ、町全体の経済活動を活発にしたいと考えるのも私だけではないでしょう。

では、なぜそれをしないのか

結論的には、平均的に物価が高いうえ、雑貨や食料品など何種類かを買う場合、一つの店では間に合わず、いくつもの店を歩かねばなりません。また、品揃えも十分とは言い切れない。などの理由があると思います。

そこで、町内にもスーパーマーケットができることを望んでいます。現在、商店を経営していられる方々は、しばらくの間きついのではないかと思われますが、住民の動向を十分に、は握していただき、住民の要望に応えられるよう経営の体質改善を望んでいます。そして、スーパーマーケットとの共存を希望しています。

二宮一四一番地
成川　由行（37歳）

ゴミの分別は確実に

「分別が守られていない
ゴミは収集しません」

◎ ゴミは分別してきめられたものを出してください。

※ 昭和55年度二宮町じん芥収集表により必ず分別してお出しください。分別が守られていない場合は、ゴミの収集はいたしません。

◎ ゴミは収集日の当日、午前7時～8時の間にきめられた場所に整理して出してください。

※ ゴミ収集場所の隣り近所の方に大変迷惑をかけることになりますので、収集日以外には絶対出さないでください。

◎ ゴミはポリバケツ、ダンボール箱、ビニール袋等に入れ、完全にふたや封をして出してください。

◎ 水分を含むゴミは十分に水切りをして出してください。

※ 台所のゴミは十分な水切りを！

◎ 悪臭等には十分気をつけ、収集後はみなさんで清掃に努め、町の美化・衛生にご協力ください。

〃出すゴミを出さぬ工夫に
減らす知恵〃

ゴミの水分ひとしぼり運動
展開中!!

街のできごと

二宮中の生徒が公園などを清掃

新年を迎える前

歳の瀬であわただしい十二月二十六日、二宮中学校の生徒約六〇〇人が、町内の公園や海岸道路、神社など二四か所の清掃をしました。

この清掃は、生徒会活動の一環で、「自主的な活動を通じ、地域の一員としての自覚を高め、地域社会との連携を深めよう」という目的で行われました。

また、百合が丘でも十二月二十一日に住民約一〇〇〇人が参加し、地域の清掃を行いました。

ロードレース大会

第一三回二宮町ロードレース大会が一月十五日（成人の日）好天に恵まれ、陸上競技協会主催、教育委員会と体育協会後援のもとに開催されました。

今大会は、前回を上回る参加者を数え、一般・二三名、中学生・二一八名（男子・一四一名女子・七七 … 盛大になってきている

この大会に、見物客も増え、各選手に大きな声援とゴール地点では大きな拍手がおこっていました。また、選手も完走し満足した大会でした。

なお、各クラスの優勝者は次のとおりです。（敬称略）

一般（二九歳以下）小沢　伸高
〃（三九歳以下）朝日山一男
〃（四〇歳以上）東条　良男
〃（四〇歳以上・三〇〇〇㍍）高橋徳三郎
中学生（男子）小林　正一
〃（女子）鈴木かつみ

力強い一般の部のスタート

広がるふれあいの心

年末たすけあいに210万円

「赤い羽根」共同募金と年末たすけあい運動をみなさんのあたたかいご協力により行い、戸別募金として二六万七一七一円が集まりました。

団体の募金は二宮町婦人会二三万六一三三円、二宮ライオンズクラブ一〇万円、二宮町日赤奉仕団五万円、ときわ会四万円、こゆるぎ会三万円、福進会一万円が寄せられました。

個人の募集は松本キヨさん（越地）一〇万円、神保勇さん（上町）一万円、飯塚盈之助さん（茶屋）一万円、原一男さん（下町）一万円、五島秀明、和明くん（中里）七二八七円、平野義雄さん（下町）五〇〇〇円、小林勝雄さん（百合が丘）他一名より五五〇〇円寄付していただきました。

また、平塚地区労働組合協議会一〇万円、二宮西中学校生徒より二万八七〇〇円、二宮中学校生徒より一万三九一九円、山西小学校児童より二万九〇六七円、一色小学校児童より七八三二円、二宮カトリック教会土曜学校より二万五〇〇〇円、二宮カトリック教会日曜学校より七一九〇円が寄せられ、その他、社会福祉センター募金箱と役場職員から一万三三六二円がありました。

このほか物品寄付が大山阿夫利神社より白米二キロの箱入れ五〇箱、佐野平雄さん（北新道）より白米二キロの箱入れ七箱、杉崎良子さん（釜野）より衣類、篤志家よりデコレーションケーキ五八箱、つくし会よりもち五臼が贈られてきました。

これらの多くの募金や品物は、町内の被保護世帯、ねたきり老人、ひとりぐらし老人、母子家庭、父子家庭のほか、心泉学園や寿考園などの福祉施設や二宮町民で他市町村の福祉施設へ入所している方などへ配布いたしました。

防犯灯が切れたりチカチカしたら

区長へ連絡

現在、町には約一四〇〇灯の防犯灯が設置されています。

防犯灯の大半は蛍光灯で、独立して立っているポール型と東電柱に共架した東電柱取付型があります。

町の防犯灯には、「二宮町防犯灯」と書かれたアルミ製の番号札が付いています（一部未貼布のものがあります）。

みなさんの家の近くの防犯灯が暗くなっても点灯していなかったり、チカチカ点滅していたり、昼間点灯しているのを見つけたら組長さんか町政事務連絡委員（区長）さんに、その防犯灯の番号と目標（付近の家と番地）を伝えてください。区長さんから、その旨を役場企画課に連絡することになっています。

役場では、この連絡をまとめて毎週月曜日と木曜日に業者に修理の依頼をしています。このため、最初の連絡より三日から一週間ほどかかる場合もあるのでご了承ください。

明るい町づくりのため、みなさんでご協力ください。

医療通知運動がスタート

一月診療分（三月通知）より

近年の医療費の増高ははげしく医療保険財政の危機が社会的な問題となっています。

このような状況下において、全国の各市町村においては健康管理に対する認識を深め、医療保険事業の健全な運営を図るため、医療通知運動を展開することになりました。この運動の時期と方法は昭和五十六年一月診療分（三月通知）を手始めに、各家庭への通知をもってスタートします。

この運動を通じて、生計に直接関係のある医療問題へのみなさんのご協力をお願いします。

園芸　二月の家庭園芸

野菜

種まき、植えつけ

日増しに日は伸び、下旬から急に春めいてきて春どり小もの野菜のまき時に入ります。四月末どりホウレンソウ（品種はとう立ちのおそいミンスターランド）は今月下旬から三月中旬が適期です。ミツバのプランター作りも下旬からまき時になります。また、トンネル内では、ダイコン、カブ、ニンジンなどが中旬からまけます。発芽するまではトンネルの裾に土をかけて密閉し、少し伸びてきてからは昼間換気して徒長を防ぐようにします。

ジャガイモの植えつけは今月下旬から三月上旬が適期です。芽のはっきりしたよい種イモを縦に切り、その切り口を下に向けて植えつけ、七～八センチ覆土します。

管理

月末から新葉が伸びるものにエンドウ、ソラマメ、ワケギ、コマツナ、タイサイ、タカナなどがあります。いずれも春の生育に備えて、追肥、中耕、土寄せをしておきます。エンドウは早めに支柱を立て土寄せをして風にあおられないようにしておきます。タマネギは霜柱で浮き上がっておれば、根元を足で踏み固めておきます。

収穫

防寒をしておいたホウレンソウ、シュンギク、コマツナとネギなどは、とうが伸び始める前に収穫します。

果樹

整枝せん定

大部分の果樹、とくにミカン類は今月からが適期です。

ミカン類は四、五年生までは枝を切らないでおき、しだいに主枝、亜主枝、側枝の順に枝を整えて開心自然形にするのがよいでしょう。大きな樹で枝が混み合っていれば、太枝を間引きし、働かない枝は切りとり、樹冠の内側に光が入るようにして樹のふところでも良い実がなるようにします。さらに一〇センチ前後の葉のしっかりついている春枝（前年の春に伸びた枝）を主体に結果、母枝を配置します。きれいに伸びた夏・秋枝は二分の一から三分の一ほど切りますが、全体に枝葉は切り過ぎないことが原則です。こうすると薬剤散布も楽にできます。

花き、植木

バラのせん定と施肥

太い母枝は根元から三〇～五〇センチの所で、外側に向いた芽のすぐ上で切るようにします。細い枝は元の方から切りつめます。

そして、株の周り三〇～五〇センチの所に溝を掘り、遅効性肥料を施してやります。

生垣の寒肥

今月の下旬が適期です。鶏ふん、堆肥や遅効性肥料を根元から二〇～四〇センチぐらいの所に溝施用するか、あるいは全面散布して耕します。また一部の根を切断更新して若返らせると、下葉の枯れ上り防止になりますし、五月頃刈込みした後の生育を整えます。

（神奈川県園芸試験場）

おしらせ

善意

二宮町善意銀行へ
- 金三〇万円　茶屋　飯塚盈之助さん
- 金五万円　更生保護婦人会
- 金三万円　匿名
- 金二万六三四六円　下町　二宮町カトリック教会日曜学校
- 金一万二八三〇円　上町　原かよ子さん
- 金一万円　北新道東　平井健蔵さん
- 金三四二六円　社会福祉センター内設置コツコツ小箱
- 金三〇〇〇円　谷戸　桧山広次さん
- 金三〇〇〇円　百合が丘　上野茂敏さん
- 金二〇〇〇円　上町　鈴木半蔵さん
- 衣類　百合が丘　内田　繹さん
- 衣類　上町　鈴木半蔵さん
- 衣類　百合が丘　百合が丘保育園父母の会
- 長寿箸（六〇〇膳）　二宮町ロータリークラブ
- 食物　南新道　松本栄治さん

二宮町図書館へ
- 児童文学を学ぶ人のために他三冊　百合が丘　河内志千夫さん
- 龍の子太郎他二七冊　百合が丘　久保田　豊さん

新着図書

- アガサ・クリスティの秘密　吉野美恵子訳
- キッシンジャー秘録（全五巻）　斎藤弥三郎他訳
- みじかな歳時記　石川寿雄
- モーム研究　後藤武士他
- オスカー・ワイルド全集（全五巻）　西村孝次訳
- 高見順素描集　高見　順
- 英米故事伝説辞典　井上義昌
- 老人の心理　穂永　豊
- 鶏の聲　中里恒子
- それからのハイジ　各務三郎訳

「ガラスのうさぎ」の読書感想文募集

「ガラスのうさぎ像」の建設を記念して、図書館では「ガラスのうさぎ」（高木敏子著）の読書感想文を募集します。

- 募集内容　「ガラスのうさぎ」の読書感想文
- 応募資格　年齢・性別等不問
- 字数・枚数　四〇〇字づめ原稿用紙三～五枚以内
- 締切期日　昭和五十六年五月三十日（土）
- 原稿送り先　二宮町図書館（二宮町二宮九六一）
- 発表・表彰　昭和五十六年八月五日（水）
- その他　①一人一編未発表のもの　②枚数の超過等は失格　③著作権は主催者に帰属　④応募原稿は返却しません

「ガラスのうさぎ」を二宮町図書館で用意していますのでご利用ください。

さらに、「戦争にまつわる回想」等も同時に募集しますのでふるって応募してください。

また、二月二十日（金）午後一時三〇分より社会福祉センター大ホールで高木敏子氏の講演会を開催します。またサイン入り図書の販売を行います。

くわしくは教育委員会へ

もし交通事故にあったら

いたましい交通事故が年々増えています。

町では交通事故で死亡したり傷害を受けて入院した場合等に交通災害見舞金を支給する制度があります。

この交通災害見舞金が受けられる人は災害にあったとき二宮町民で、災害にあってから一年以内に請求した場合にかぎります。また、故意あるいは重大な過失による場合は支給できません。

見舞金の種類や金額は次のとおりです。

死亡したとき
- 未就学児　一〇万円
- 六歳～十九歳　一五万円
- 二十歳以上　二〇万円

傷害を受けたとき
- 一五〇日以上入院　七万円
- 一二〇日以上入院　六万円
- 九〇日以上入院　五万円
- 六〇日以上入院　四万円
- 三〇日以上入院　三万円
- 七日以上入院　二万円
- 七日未満入院　一万円

くわしくは企画課へおたずねください。

運転免許関係手数料を改正

自動車の運転免許に関する手数料が一月一日から改正されました。

改正の内容は、あらゆる免許取得手数料、交付手数料、再交付手数料、更新手数料、限定解除審査手数料、国外運転免許交付手数料など免許に関するいっさいのもので、一律一〇〇円増額しました。

これにより、更新される場合は二〇〇〇円の手数料が必要となります。

引越荷物とコンテナ

国鉄では引越しされる時などに、荷傷みや紛失がなく、輸送日時がはっきりしているコンテナを扱っています。

問い合せは湘南貨物営業センター（32－〇五八六）か相模貨物駅（32－〇五八七）へ。

簡易保険新加入運動を展開中

郵便局では、明るいくらしの設計のため、簡易保険新加入運動を三月末まで展開します。

なお、保険料は公共施設などを建設する時の資金としても融資され、町も桜美園や社会福祉センター建設時に借り入れをしています。

職業訓練生を募集

社団法人東京都とび工業会では、東京とび高等職業訓練校「とび科」の訓練生を募集しています。

- 資格　建設関係事業所に「とび工」として勤務している人、勤務しようとしている人で、学歴、経験、年齢は問いません。
- 応募締切　三月二十五日
- 修業年限　普通訓練過程…週に昼間一日で二年間
  二級技能士訓練課程…週に昼間一日で四か月間

なお、くわしいことは、社団法人東京都とび工業会（電話〇三－502－四一二一）へ。

今月の納期

固定資産税
国民健康保険税　第4期

2月28日まで

編集室

○この広報は二月九日、企画課を発送しました

○「広報にのみや」へのご意見などは企画課へお寄せください

町の人口（人口統計より）

	1月1日現在	前月との比較
人口総数	27,507人	＋43人
男	13,569人	＋32人
女	13,938人	＋11人
世帯数	7,745世帯	＋11世帯

今年（1981年）は国際障害者年です！

1979年の国際児童年につづき、国際連合は今年（1981年）を身体に障害をもつ人の社会への「完全参加と平等」をテーマに国際障害者年としました。この年の目的は次のとおりです。

①障害者の社会への身体的及び精神的適合を援助すること。

②障害者に対して適切な援護、訓練、治療及び指導を行い、適当な雇用の機会を創出し、また障害者の社会における十分な統合を確保するためのすべての国内的及び国際的努力を促進すること。

③障害者が日常生活において実際に参加すること、例えば公共建築物及び交通機関を利用しやすくすることなどについての調査研究プロジェクトを奨励すること。

④障害者が経済、社会及び政治活動の多方面に参加し及び貢献する権利を有することについて、一般の人々を教育し、また周知すること。

⑤障害の発生予防及びリハビリテーションのための効果的施策を推進すること。

このように身体に障害をもつ人が一般の人と平等に社会に参加し、生活が送れるような環境づくりにみんなで協力しましょう。