広報 にのみや

第224号　発行日 8月10日

編集　二宮町広報編集委員会
発行　二宮町企画課　二宮961番地　電話71－3311

**町民憲章**

1．郷土を愛し、自然を生かす
　きれいな二宮町をつくりましょう。

# 吾妻山 自然利用化計画進む

## 町民からの貴重なご意見をもとに

吾妻山は自然に恵まれた町のシンボルです。

町では、この吾妻山を自然と調和した憩の場・研修の場・体力増強の場・遊びの場等にしようと五ケ年の計画で立案中です。

この計画を町民のみなさんといっしょに考えていくため、町民の方々にご意見、ご要望をお願いしましたところ、いろいろなご意見等をいただきました。

みなさんからいただいた貴重なご意見等をもとに、町では吾妻山の自然を生かし、子どもからお年寄りまでが自然に親しみ、生き生きと楽しめる場の整備計画をすすめています。

## 五ヵ年の計画で整備を

町では、吾妻山に町民のみなさんが気軽に利用でき、自然の中でのびのびと体力づくりができる場として丸太の遊歩道を昭和五十三年に作りました。

この丸太の遊歩道は、二宮、梅沢釜野隧道側の三ケ所から登りおりができ、子どもからおとなまでが楽しめるアスレチックとなっており、山頂までの間に「大島を見よう」「袖ケ浦の地引き」「落花生わたり」「吾妻山スカイライン」「吾妻山ロープウェイ」「二宮の力だめし」等数々の遊具が整備されています。

丸太の遊歩道がオープンして以来今日まで、町民のみなさんをはじめ他市町村から多数の利用者もあり、教育委員会でおこなった小・中学生一八六八人のアンケート結果でも、九二％（一七一七人）が吾妻山の丸太の遊歩道に行ったことがあり、そのうち約半数ちかくが五回以上行っています。このようにみなさまから親しまれ広く利用されている吾妻山を、より一層自然を生かした憩の場等にするために五カ年計画を考えることにしました。

町では、計画の手始めとして昨年の八月に庁内関係各課でプロジェクトチームを編成、現地調査や意見を交換しながら原案を作成しました。

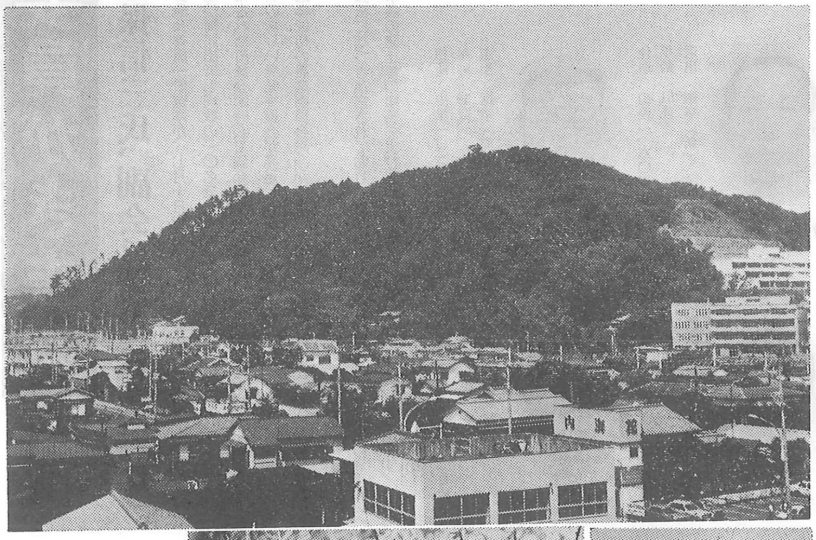

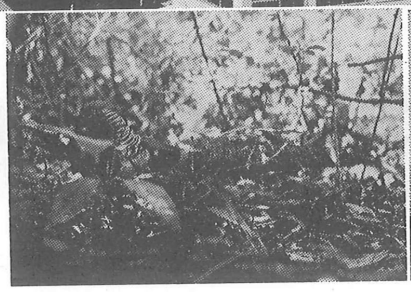

上　袖が浦海岸方面からみた全景

下右　山頂から袖が浦海岸を望む

下左　山でみたきれいな野鳥

## ご意見の中で植栽が多数

この計画について、町民のみなさんに参画していただくために、小・中学生を対象としたアンケート調査や広報三月号により、はがき、電話等によるご意見、ご要望をお願いしましたところ、三〇項目程のいろいろなご意見等をいただきました。

ありがとうございました。

みなさんからの主なご意見、ご要望は次のとおりでした。

一、吾妻山及び遊歩道に、目を楽しませてくれる四季折々の樹木、草花を植栽してほしい。（特に桜並木を作ること）

二、展望台（休憩所）を増設してほしい。

三、便所の新設等、整備してほしい。

その他ではアスレチックの補修・整備・増設があり、運動施設の充実、道路の整備、くつろげる場、遊べる広場を作ってほしいという要望もありました。また、吾妻山の自然を生かしてほしいというご意見もいただきました。

## 吾妻山自然利用審議会発足

吾妻山の自然を利用し、子どもからお年寄りまでが自然に親しみ、生き生きと楽しめる場を整備推進するために、今年四月一日に「二宮町吾妻山自然利用審議会」を発足しました。

この審議会は、町民からよせられたご意見や小・中学生のアンケート結果等を基調として、五カ年計画をまとめるため、学識経験者、議会代表、各種団体の代表、および土地所有者等一〇名の委員で構成されております。

審議会では、三度にわたり吾妻山全域の現地調査を行い、自然の宝庫であることを再確認するとともに、それぞれの地域の特性を生かした自然利用化を会議を重ねて審議しております。

住民の代表機関である議会には、今まで二回全員協議会を開催していただき、原案を説明し、各議員よりいろいろと意見や提言をいただいております。

## 土地所有者をはじめ関係者のご協力を

町では、今後もみなさんのご意見を聞きながら、より良い施設づくりに努力してまいりますが、吾妻山の土地はほとんどが民有地です。

計画を実現するためには、土地所有者のご協力なくしてはできません。これからも計画の概要等を広報でお知らせするとともに、近いうちに説明会を開催して関係者の合意を得る予定ですが、どうぞ町の計画にご理解とご協力をお願いいたします。

## みなさんからのご意見をもとに審議されている内容

**主な施設内容（案）**

| | |
|---|---|
| ○野鳥観察の場 | ○想像の広場 |
| ○自由の広場 | ○冒険の広場 |
| ○桜の広場 | ○松の広場 |
| ○梅の広場 | ○しいたけ園 |
| ○竹の子里 | ○きん鳥園 |
| ○観光みかん園 | ○小動物園 |
| ○芸能広場とキャンプ場 | |
| ○野外劇場 | ○アーチェリー場 |
| ○ミニゴルフ場 | ○ローラースケート |
| ○ジャブジャブ池 | ○牧場の里 |
| ○乗馬クラブ | ○芝スキー |
| ○展望台 | ○回廊展望台 |
| ○天文台 | ○パノラマ360°石図 |
| ○すばこ、名札 | ○ザイルクライミング |
| ○すべり台 | ○リフト |
| ○トンネル | ○あずま屋 |
| ○駐車場 | ○宿泊研修施設 |
| ○管理事務所 | ○水洗便所 |
| ○給水施設 | ○花だん |
| ○遊歩道植栽 | |

# 農業委員がきまる

## 会長に神保信三氏、副会長は田代良輔氏

第一回全国統一農業委員会委員一般選挙が、七月十日告示、十七日投票の日程で行なわれましたが、定数一〇名に対し、立候補届出者も同数の一〇名でしたので、無投票で決まりました。

また七月二十一日に招集された町議会臨時会で議会推せん委員が三名決定し、農業協同組合推せん委員一名を合せて、一四名の新しい農業委員会が発足しました。

続いて二十七日には、選挙後初の農業委員会総会が開催され、会長に神保信三氏、副会長に田代良輔氏を選出しました。

主な役割は、農業委員会法に基づき運営されており、町から独立した権限を有し、農地等の利用関係についてのあっせん、争議の防止等の事務および農地法による許可権限を行っている機関です。

（議席順・敬称略）

住所 川匂一〇六番地
年齢 66歳
選出 農協（前）
田代 良輔（副会長）

住所 二宮二六六番地
年齢 62歳
選出 選挙（前）
原 正治

住所 一色八〇一番地
年齢 49歳
選出 議会（新）
諸星 一郎

住所 中里一、二五八番地
年齢 59歳
選出 選挙（前）
和田 栄一

住所 山西一、六〇五番地
年齢 51歳
選出 選挙（新）
杉崎 徳光

住所 中里八九〇番地
年齢 59歳
選出 選挙（新）
秋山 隆治

住所 一色一、〇九七番地
年齢 59歳
選出 選挙（前）
橘川 直輔

住所 一色一、一五一番地
年齢 51歳
選出 選挙（前）
井上 喜一

住所 二宮一、二九五番地
年齢 55歳
選出 選挙（前）
山口 松義

住所 川匂二四一番地
年齢 51歳
選出 選挙（新）
二見 操

住所 山西七九五番地
年齢 46歳
選出 選挙（前）
小沢 秀夫

住所 二宮一九四番地
年齢 48歳
選出 議会（新）
吉川 恒夫

住所 一色六六一番地
年齢 57歳
選出 選挙（前）
北原 鉱造

住所 二宮一、二八九番地
年齢 65歳
選出 議会（前）
神保 信三（会長）

# 敬老会

## 武政亀高さん

九月十五日は敬老の日です。この日から一週間は老人福祉週間で永年にわたり社会に尽くされたお年寄りを敬愛し、長寿を祝い、老後の暮らしと健康を守り、すべての人が老人への理解を深めることにより生きがいのある社会づくりに努める週間です。

町でもいろいろな事業により目的達成に努力しています。九月十五日に行う敬老会もその一つです

「長寿の里」二宮にふさわしく、去る五月十日に百歳になられた武政亀高さん（百合が丘二丁目）と女性では、九十八歳の諸星キワさん（下町）が、町の最高齢者です。

このお二人のほかに、町内七十七歳以上のお年寄り約六〇〇名とダイ

金婚式（結婚五十年）

田辺兼吉・ヒロ　上町
石川健蔵・フヂ　一色
日達一雄・あやめ　百合が丘
小口鶴松・モト　百合が丘三
秋山一策・光子　百合が丘三
松本秀一・ハナ　富士見丘二
脇　喜一・うた　原田
杉山　茂・ソノ　〃
井上友三郎・ハナ　南新道
神保重雄・花子　上町
小島梅三・トヨ　〃
山崎国光・キン　下町
石井久蔵・ヒサ子　〃
北村政吉・あさ　〃
斉藤直次郎・きぬ子　〃
河西良泰・多美子　梅沢
市川春雄・モト　〃
松本竹雄・ヨ子　〃
西山栄太郎・梅子　越地
小沢林造・ヤエ　〃
脇　太郎・トヨ　〃
遠藤梅男・敏子　茶屋
西山八百吉・ワカ　〃
小崎治助・ハナ　釜野

# 老人同居世帯に奨励金

町では満八十五歳以上のお年寄りと同居している家庭に老人同居奨励金を支給しています。この制度は全国でも類のないものです。

対象世帯は満八十五歳以上の老人と同一家屋に住み、家計を共にしている世帯で、町内に一か月以上居住していることが必要です。しかし、ひとり暮し老人、老夫婦だけの世帯施設入所者等は対象となりません。

奨励金の額は年三万六〇〇〇円（月三〇〇〇円）で、九月と三月に民生委員が配布します。

奨励金は家族の申請にもとづきますので、民生委員から申請書を受取り、福祉課まで提出してください。

受付けは八月二十日までです。

# 消防長に渡辺氏が就任

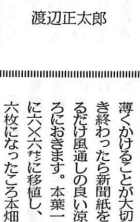

渡辺正太郎

住所 二宮一、三四七番地
年齢 61歳

池田助役が兼任していた消防長に八月一日より、前消防団長の渡辺氏が任命されました。

渡辺氏は元町に在住し、班長、分団長、副団長をへて、昭和四十九年四月に消防団長に就任しました。

# 園芸

## 八月の家庭園芸

### 野菜

**種まきと苗づくり**

レタス（結球種）の種まきは八月十五日前後がまき時です。高温条件では種が強制的に休眠し発芽しにくくなりますので、早まきしないことと、まく前に茶わん等に水を入れ種をひたし普通の冷蔵庫で二～三日冷してからまくと良く発芽します。浅箱に七～八㌢間隔にすしまきし土は種が見えなくなる位にごく薄くかけることが大切です。まき終わったら新聞紙をかけてできるだけ風通しの良い涼しいところにおきます。本葉一枚のころに六×六㌢に移植し、本葉五～六枚になったころ本畑へ植え出します。

ハクサイは八月二十五日すぎに種まきします。生育が早いので九㌢径のビニール鉢に直接種まきし、本葉四～五枚のころに畑に植えつける方法をおすすめします。

**植えつけ**

ラッキョウ、ワケギなどの植時です。いずれも種球を入手しなくてはなりません。生で味噌壁にぴったり付けるように五～六㌢間隔に植えつけます。根元にかける土は二～三㌢位にしその上の溝の中には倒れないように、また乾燥を防ぐためにワラや未熟堆肥（粗いものがよい）を敷きます。土寄せは九月下旬以降に三～四回に分けて行います。高温期や大雨の時期に土寄せするのは失敗のもとです。

**収穫**

ブドウ、ナシの収穫は中旬すぎから始まります。未熟果の収穫は味を損ねますから着色し、樹上でよく熟してから収穫してください。

**摘果**

ミカンの最終の仕上げ摘果は上旬までに終るようにします。今年は花つきが多く着果過多になりやすいので、最後の摘果でつきすぎにならないよう注意してください。

**病害虫防除**

カキのヘタムシ防除は上旬に行ないます。Mダイセン八〇〇倍加用のバダン水溶剤一〇〇〇倍液を用います。この時期の発

### 果樹

**管理**

鉢物や盆栽のかん水は朝夕二回、特に暑い日には三回かん水して高温でいためることのないよう注意してください。

バラは秋の花を楽しむために八月下旬ごろ株の高さを四分の三位まで切戻します。花だんのサルビア、ダリヤ、ベゴニアなども暑い時期に無理に咲かせないで中旬ごろに切戻します。こうすると草姿も整うし多くの花を楽しむことができます。

**病害虫防除**

バラ、カイドウ、ムクゲなどのアブラムシ、ツバキ、サザンカのチャドクガ（毛にふれるとかゆみやいたみあり）、ツツジやサツキのダンバイムシ、バラのハダニなど害虫は多いので薬剤を早めに散布します。チャドクガ、グンバイムシにはスミチオ

### 花き

オン一〇〇〇倍液の散布をしておきましょう。中旬以降になるとナシ、ミカンについてはアカダニの発生もみられますので、殺ダニ剤の散布も心掛けてください。

# 奥さん町の物価に存じ？

## 生活物資価格調査表

（二宮町・7月）

| 番号 | 品目 | | 量目規格 | スーパー 最高 | スーパー 普通 | スーパー 最低 | 小売店 最高 | 小売店 普通 | 小売店 最低 | 平均 |
|---|---|---|---|---|---|---|---|---|---|---|
| 1 | 灯油 | | 18ℓ 配達料込み | | | | 1,600 | 1,550 | 1,430 | 1,546 |
| 2 | 洗剤 | 合成洗剤 | 2.65kg入り | 945 | 879 | 800 | 917 | 893 | 747 | 875 |
| | | 粉石けん | 3.0kg入り | 910 | 857 | 756 | 930 | 887 | 793 | 866 |
| 3 | トイレットペーパー | | 65m 4ロール（1枚巻き） | 224 | 173 | 136 | 232 | 178 | 137 | 177 |
| 4 | 砂糖 | | 上白 1kg | 291 | 276 | 262 | 290 | 275 | 260 | 279 |
| 5 | しょうゆ | | 1ℓ パック入り | 375 | 247 | 222 | 358 | 272 | 249 | 255 |
| 6 | 小麦粉 | | 薄力粉 1kg | 196 | 184 | 170 | 197 | 186 | — | 189 |
| 7 | サラダ油 | | 700gパック入り | 340 | 289 | — | 322 | 287 | — | 302 |
| 8 | 豚肉 | | 肩ロース100g | 193 | 170 | 155 | 190 | 176 | 145 | 175 |
| 9 | 鶏卵 | | M1パック 10個入り | 230 | 209 | 190 | 230 | 214 | 194 | 208 |
| 10 | プロパンガス | | 10㎥ | | | | 4,907 | 4,602 | 4,343 | 4,646 |

# 9月15日に敬

## 最高齢者は百歳の

ヤモンド婚式、金婚式を迎えられるご夫妻をお招きして、長寿を祝い、元気で過ごしていただくよう激励し、全町民が老人への理解を深めていただくために、本年も九月十五日の敬老の日に二宮小学校体育館において、お祝いをいたします。

当日、第一部式典では、最高齢者に記念品贈呈、ダイヤモンド、金婚式夫妻の表彰や小・中学生の敬老作文朗読等を行います。

第二部演芸の部では、浪曲師広沢虎造を中心に漫才・曲技等を、また保育園児、婦人会、レクリエーション協会の踊り等も披露する予定です。

ダイヤモンド婚式、金婚式を迎えられるご夫妻は次のとおりです。

（敬称略）

ダイヤモンド婚式（結婚六十年）

昨年の敬老会より

## 臨時 自転車置場が完成

### 二宮小前と駅北口東側に

このたび二宮小学校前と駅北口の東側に国鉄用地を一時借用して、みなさんの便利と交通上の障害防止を考慮し、臨時の自転車置場が完成しました。

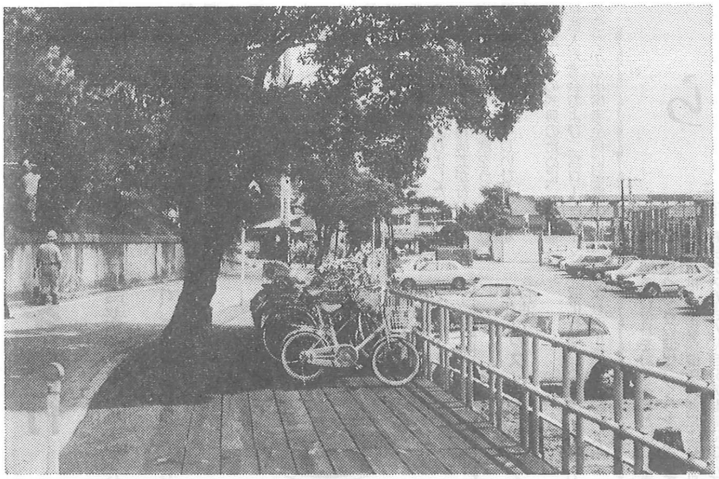

整備された臨時自転車置場（二宮小学校前）

いままでこの周辺は自転車置場があまり整備されていなかったために、利用者にご不便をおかけし、また自転車が路上にはみだしていたために、歩行者の通行にも危険でしたが、国鉄への積極的な働きかけにより、整備の運びとなりました。

これにより交通妨害等のいろいろな問題が解決されるものと思われます。

### 整理整とんして一列に！

この二つの新しい自転車置場は、両方で約五六〇台を収容することができ、既設の自転車置場の収容数とあわせて約一〇〇〇台が収容可能です。

二宮小学校前の自転車置場西側にはまだ自転車が置けますので、自転車利用者はできるだけ利用していただき、交通の妨げにならないようにしましょう。

ご利用になる方は次のことがらを守ってください。

一、一列に自転車を置いてください。

一、お互い整理、整とんし、他人の迷惑にならないようにしましょう。

一、紙くず、ゴミ、空カン等は所定の カゴに捨ててください。

一、盗難防止のため自転車には必ず施錠し、住所、氏名を明示しておきましょう。

また、き損や盗難については一切責任をおいません。さらに利用者の故意、重大な過失により事故が発生したときは、その利用者は損害賠償等の法的責任を負うことがあり、即日閉鎖することもあります。

## 町図書館を増改築

### 9月16日～12月31日の間休館

現在の図書館は昭和五十年四月に開館してから、みなさんの教育の殿堂として、小・中学生をはじめ、各種専門研究をされる方、お年寄りの方等から愛され六年たった今日、書庫、閲覧室などが手狭になってきましたので、図書館の増改築工事を行います。

### 閲覧室と会議室を設置

子供からお年寄りまでのみなさんがもっとおちついて利用できるように、閲覧室として現在使用している中二階の部分を書庫にし、新しく外側に二階として一九一、三三平方㍍を増築します。この増築部分を閲覧室と会議室とし、閲覧室には個人用学習机を一八、グループ用閲覧机を八、また軽読書室用シート等も設ける予定です。

また、これまでの蔵書を整理するとともに書架の配列等も整備し、蔵書の構成配分を行い、利用しやすいよう計画しています。

### 休館中はご協力ください

この増改築工事の期間中は、入館の際危険が伴いますので、九月十六日～十二月三十一日の間休館します。利用者のご協力をお願いします。

くわしくは教育委員会（内線三三五）へ

## 二宮小校庭を整備

### みなさんのご協力を

七月十五日より二宮小学校校庭の整備工事をはじめました。

現在の校庭は校舎側が高く、反対に南のフェンス側が低くなっており、またデコボコの状態です。このため児童にとって体育の授業や休み時間での運動はたいへん危険です。さらに雨天時に水がたまる等支障をきたしています。この工事は校庭を平らに整備するものです。

工事の内容は次のとおりです。

一、校庭の土を入れかえて暗きょを入れる。

二、南側にあるフェンスを撤去して観覧席を設ける。

三、体育館前の階段部分を二段追加する。

四、校庭西側の現在教職員が使用している駐車場を整備する。

工期を九月十日までと予定しておりますが、工事関係の大型車両等が通行するため付近住民の方々には、たいへんご迷惑をおかけしていますが、みなさんの深いご理解とご協力をお願いします。

## 住民の声

### 町を上げてのスポーツ種目を

山西一、四一七番地　工藤　賢治（42歳）

町では休日に小学校の校庭や体育館が開放され、卓球、婦人バレー、少年野球、壮年ソフトボール等町の人達が楽しんでいます。

スポーツは文化のバロメーターともいわれて変良いことだと思います。しかし町の人口が少いせいか仲々良い成績が残せないようです。そこで町の体育種目として一二つ皆で盛りあげて町の正式種目として取りあげたら良いと思います。例えば小中高と一連に続けてやるとか、底辺を広げる、良い指導者をつけるといった事が大事で、県や全国レベルで活躍し町民一体となって応援出来ればと思います。

### 下水の整備を

二宮一、一三三番地　西山　栄子（26歳）

二宮町は小・中学校の教育施設や、し尿・ゴミ等の衛生処理施設等が年々整備され住みよい町になってきました。

しかし、町全体からみますと生活に関する諸施設、特に下水処理施設の整備がおくれているように感じます。

百台が丘や宮十見が丘の新興住宅地ではこのような問題はあまりないと思いますが、私の住んでいる元町地区など特に感じています。

家庭からの雑排水や畜産排水が河川にたれ流され河川汚濁の問題となっている今日、一日でもはやく下水の整備を進めていただき、自然をとりもどした町づくりをお願いしたいものです。

## 名所・旧跡めぐり

### (20) 蘇峰堂（そほうどう）

二宮町の北東約一キロメートルのところ秋葉山のふもとに蘇峰堂があります。蘇峰とは、徳富蘆花の五歳年上の兄で名を猪一郎といい、文久三年熊本県に生まれ昭和三十二年九十五歳でこの世を去るまで明治、大正、昭和と三代にわたって言論、出版など幅広い分野で活躍し幾多の功績を残しています。

この蘇峰堂は、故塩崎彦市氏の屋敷で塩崎氏が昭和三十二年まで十七年間にわたって蘇峰の秘書をしていた頃、毎年春秋に園遊会が催されたといわれ、庭には樹齢三百年を越す梅の老木が百本以上もあり梅の花の咲く頃は東京、横浜方面から観梅におとずれる人もあり、規模は小さいがその風情は曽我の梅林の比ではありません。特に二本の地をはう臥龍梅はみごとです。また五、六年前までは直径三メートルを越す牡丹の大株があり一度に数百個の花を咲かせていた牡丹も残念ながら枯死してしまったということです。

蘇峰堂には、昭和四十四年に建てられた蘇峰記念館があり鉄筋コンクリート造り三階建てのこの記念館には、塩崎氏が蘇峰の秘書をしていた頃、蘇峰が塩崎氏の誠意に感服して贈与されたといわれる。蔵書、原稿、揮毫、書簡、遺品の大部分と、氏自らの蒐集品が保存、展示されています。

この記念館は昭和五十三年塩崎氏の死去にともない徳富蘇峰記念塩崎財団が設立されると同時に博物館として一般公開されることになりました。一階は常設展示場として蘇峰の遺品等が常時展示され、二階は年毎にテーマをきめて展示品をかえているということで、現在は横方志功の作品、蘇峰に宛てられた森鴎外、幸田露伴、勝海舟その他明治の文豪の書簡が展示されています。

すばらしい梅林といい、二宮町としては唯一の博物館ともある記念館の資料といい、二宮に住んでいてこれを知らないということは大きな損失ではないかと思います。

（開館日は月曜日、水曜日、金曜日で、開館時間は十時から十六時までです。また中学生以上は有料です。）

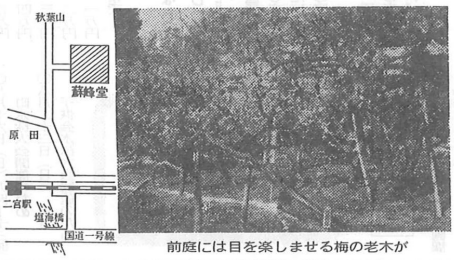


前庭には目を楽しませる梅の老木が

生は二回目で発生量は多く期間も長いので必ず防除するようにします。

八月下旬から九月にかけて収穫する中晩生ナシは、ヒメシンクイの被害を防ぐためにスミチオン乳剤、ディプティレックス乳剤、ハダニにはケルセン乳剤ニマルヨン粒剤などを用いるのがよいでしょう。

（神奈川県園芸試験場）

をつけて食べるエシャロットもラッキョウの一種（ラクダ種）ですので今植えつけます。

根深ネギは五〇㌢間隔に深さ三〇㌢位のクワ幅の溝を堀り土は片側に上げ、上げた方の溝

創立25周年

# 記念式典を挙行

## 町身体障害者福祉協議会

本年は国際障害者年でもありますが、二宮町身体障害者福祉協議会も昭和三十二年に結成し多くの方々のご尽力により、今年で二十五周年を迎え、去る七月十八日に社会福祉センターにおいて記念式典を行いました。

式典は一部、二部に分かれ、第一部では、歴代会長等や会の発展に貢献された、小巻智輔、西山欣造、高瀬広吉、添田政吉、久保寺文一の五氏に感謝状の贈呈があり、来賓多数の方々から祝辞がありました。

第二部では、各種演芸が行われ、出席者が一同になり歌をうたったり踊りを見たりして楽しいひとときを過ごしました。

また、この式典のために、社会福祉法人寿考会および二宮ロータリークラブから出席者全員に記念品が贈られ、盛大なうちに閉会となりました。

1981 国際障害者年　ともしび運動 かながわ

## 液化石油ガス法がかわる

液化石油ガス法の一部が、七月十日より改正施行されました。

今回のおもな改正点として、地下街、地下室等の保安対策と、多数の人が集る業務用施設等に、ガス漏れ警報器を設置しなければならなくなったことです。

○　多数の人が集る施設等とは

公会堂、集会場、遊技場、料理飲食店、マーケット、旅館、アパート（三世帯以上入居）、病・医院、各種学校、図書館、公衆浴場、駅、神社、寺院など

○　対象ガス器具とは

ガスコンロ、ガス湯沸器など

なお、今回の改正のうち、地下街等の保安対策関係は向う一年間、多数の人が集る施設に設置するガス漏れ警報器は向う三年間と、それぞれ猶予されています。

問合せは、湘南地区行政センター環境部工業保安係まで（電話22－二七一一）

## 9月4日は「町民健康の日」

# 健康づくりは自ら

健康で明るい毎日をおくることは、私達の願いです。

町では総ぐるみの健康づくりをめざして、九月四日を「町民健康の日」としました。この日は、平塚保健所共催により「日常生活と成人病」を活動のポイントとして、町民のみなさんに自分の健康について見直しをしていただく日です。

左の表は各種検診等の内容です。みなさんでお気軽にお出かけください。なお、項目により予約申し込みをしていますのでお気をつけください。（予約先衛生課へ）

（会場）社会福祉センター、役場駐車場

| 項目 | 時間 | 内容 | 予約有無 |
|---|---|---|---|
| 講演会 | 14:00～15:30 | 「日常生活と成人病」 講師　近藤宏二先生 | 有 |
| 体力測定 | 9:30～11:30<br>13:00～15:00 | 握力、肺活量、垂直跳び、瞬発力、身体計則、コンピューターによる体力診断 | |
| 健康生活チェック | 9:30～11:30<br>13:00～15:00 | 血圧測定、身体計測、生活チェック、保健・栄養指導 | |
| 貧血検査 | 9:30～ | 血液検査（先着30名） | |
| 胃のレントゲン検査 | 9:00～11:30 | 40才以上の男女を対象（60名） | 有 |
| 子宮がん検診 | （受付時間）<br>10:00～10:30<br>13:00～13:30 | 30才以上の主婦を対象（160名） | 有 |
| 乳がん検診 | （受付時間）<br>9:30～11:30<br>13:00～13:30 | 〃　（120名） | 有 |
| 乳房自己触診法 | 9:30～15:00 | スライド上映「子宮がん、乳がん」<br>衛生教育 | |
| 住民結核健康診査 | 9:30～11:30<br>13:00～15:00 | 16人以上の事業所、学校等に所属していない住民を対象 | |
| 肺がん検診 | 9:30～11:30<br>13:00～15:00 | 40才以上の希望者、予約申し込み制（ただし、住民結核検診対象者） | 有 |
| 幼児歯科検診 | （受付時間）<br>10:00～11:00<br>13:00～14:00 | 1.0～4才未満を対象 | |
| キッチンカーによる調理実演 | 10:00～11:30<br>13:00～15:00 | 減塩食の調理実演 | |
| 献血 | 10:00～12:00<br>13:00～15:00 | 16～64才の方、どうぞご協力よろしくおねがいします。 | |

# 伸びすぎた枝葉を切って

## 防犯灯で明るいまちに！

暑い夏は、草木の生い茂る季節です。

この時期になりますと「防犯灯があっても暗い」、「防犯灯の球をとり替えてもらいたい」等の苦情が多くなります。

町では防犯灯の新設、改良等工事を各地域の区長他の要望により計画を立て、防犯灯の明りの有効利用を図ってまいりました。

しかし、設置条件により枝葉が生い茂るこの夏場になりますと、せっかくの防犯灯の明りがさえぎられてしまいます。

夜間外出の多いこの季節、あなたを守る防犯灯の明りを少しでも枝葉がさえぎっていましたら、早急に除去してください。

町民一人ひとり犯罪のない街づくりを推進しましょう。

# 食中毒に注意

高温、多湿の日が続く夏期は、特に食中毒の多発する時期です。

県下でも食中毒警報が発令されており、県では食品関係営業者に対して、自主管理の徹底等を呼びかけるとともに、監視指導を強化し、食中毒発生の防止に努めています。

なお、各家庭においても十分気をつけて健康で夏を過しましょう。

食中毒を防ぐには

①台所の整理・整とんと清潔に努める。

②食材料は新鮮な物を使用し、調理前に十分水洗いする。

③冷蔵庫内は摂氏一〇度以下（できれば五度以下）に保ち、冷蔵庫から出したものはすぐ食べるか調理する。

④調理後なるべく早く食べ、時間のたっている場合は火を通す。しかし煮直しは過信しないこと。

⑤調理人は下痢をしたら料理はしない。皮膚、粘膜に化膿巣のあるときは食材料を汚さない。

# おしらせ

## 善意

二宮町警察銀行へ
金三万円　二宮ロータリークラブ
金二万円　中町　原　貫士さん
金三〇〇〇円　百合が丘　上野茂敏さん
金三〇〇〇円　谷戸　桧山欣さん
金三〇〇〇円　二宮町益栽愛好会
金三二七円　役場税務課
湯のみ茶わん　寿考園
富士見が丘
二宮町図書館へ
新作パズルとゲーム
小田原市中町　志村光比古さん
全国神社名鑑（上・下）
東京都品川区　三浦正吉さん

## 新着図書

日本語の世界（全二六巻）　大野晋、丸谷才一編集
全国寺院名鑑（全四巻）　全国寺院名鑑刊行会編集
月明の径　里見弴
神谷美恵子著作集　神谷美恵子
重臣たちの昭和史（下、下）　勝田龍夫
乱紋（上、下）　永井路子
母と子の絆　沢田美喜
辺境の食卓　太田愛人
アインシュタインと相対性理論　遠藤真二訳
赤いネッカチーフの夏休み　百田弥栄子訳

## 国民健康保険に加入しましょう

会社の健康保険、公務員の共済組合、日雇健康保険、船員保険等に加入している方と生活保護を受けている方以外は、みなさん国民健康保険（以下「国保」という）に加入しなければなりません。

国保に加入しますと、被保険者として世帯に一枚の保険者証が交付されます。これは医療機関にかかるとき大事なものですから大切に保管してください。

加入の手続き

①転入してきたとき

②会社等の健康保険をやめたとき

③子供が生まれたとき

④生活保護を受けなくなったとき

やめるときの手続き

①他市町村へ転出するとき

②会社等の健康保険に入ったとき

③死亡したとき

④生活保護を受けるようになったとき

問合せ　住民課まで

## （特別）児童扶養手当受給手続きの切替え

児童扶養手当、特別児童扶養手当を受けている方は昭和五十六年八月期（四～七月）分の手当を受領後、八月二十五日までに証書と印鑑を持参のうえ福祉課で切り替え手続をして下さい。これは八月分以降の手当受給に必要なため必ず行ってください。

問合せ　福祉課まで

## 交通災害見舞金

町では交通災害により死亡した方に支給する交通災害見舞金の制度があります。この制度は、二宮町民であり、災害にあってから一年以内の請求にかぎります。ただし、故意または重大な過失により交通災害を受けたときは支給しません。見舞金の種類や金額は次のとおりです。

○死亡した時

未就学児　一〇万円

六歳より十九歳　一五万円

二十歳以上　二〇万円

○傷害を受けた時

一五～八日以上入院　七万円

一二～一〇日以上入院　六万円

九～八日以上入院　五万円

六～四日以上入院　四万円

三～四日以上入院　三万円

七日以上入院　二万円

七日未満入院　一万円

問合せ　企画課まで

## 「二宮の昔ばなし」ができました

町の民話、伝説等を集録した「二宮の昔ばなし」を編集しました。

本冊子を、覧になりたい方は、町図書館、小・中学校の図書館にあります。

また実費（五〇〇円）で頒布していますので、ご希望の方は教育委員会へ申込みください。

## 清掃業務の臨時休業

八月十五日（土）は清掃職員の健康管理のため、ゴミ、し尿の収集業務を臨時休業します。ゴミは絶対に出さないでください。

○毎日出るゴミ収集日及対象地区

収集日　八月十八日（火）

対象地区　梅沢・越地・釜野・茶屋（国道の北側）・入川・句・中里・一色・下町・北新道の一部・百合が丘一、二丁目分譲・一丁目公社・県営中里

○空カン類収集日及対象地区

収集日　八月十七日（月）

対象地区　南新道・上町四・谷戸

○ビン・ガラス収集日及対象地区

収集日　八月十七日（月）

対象地区　富士見が丘三丁目・上町一、二　中町（国道の北側）

## プールの入場制限

百合が丘プールは水泳大会を開催するため、つぎの日は、一般の方は入場できません。ご了承ください。

○八月十六日（日）九時～十三時

町水泳大会開催のため

○八月二十三日（日）　終日

子供会水泳大会開催のため

## 今月の納期

町・県民税

第2期分

8月31日まで

## 編集室

○この広報は、八月八日企画課を発送しました。

○「広報にのみや」へのご意見は企画課へお寄せください。

## 町の人口（人口統計より）

| | 7月1日現在 | 前月との比較 |
|---|---|---|
| 人口総数 | 27,701人 | ＋53人 |
| 男 | 13,673人 | ＋27人 |
| 女 | 14,028人 | ＋26人 |
| 世帯数 | 7,816世帯 | ＋28世帯 |