広報 にのみや

第278号　発行日　昭和61年２月10日

編集　二宮町広報編集委員会
発行　二宮町企画課　二宮961番地　電話71－3311

二宮町町民憲章

1. 郷土を愛し、自然をいかすきれいな二宮町をつくりましょう。
1. ふれあいを深め、ことばをかけあうさわやかな二宮町をつくりましょう。
1. きまりを守り、良習をはぐくむ住みよい二宮町をつくりましょう。
1. 幸せを願い、健やかな、明るい二宮町をつくりましょう。
1. 教養を高め、文化のかおる豊かな二宮町をつくりましょう。

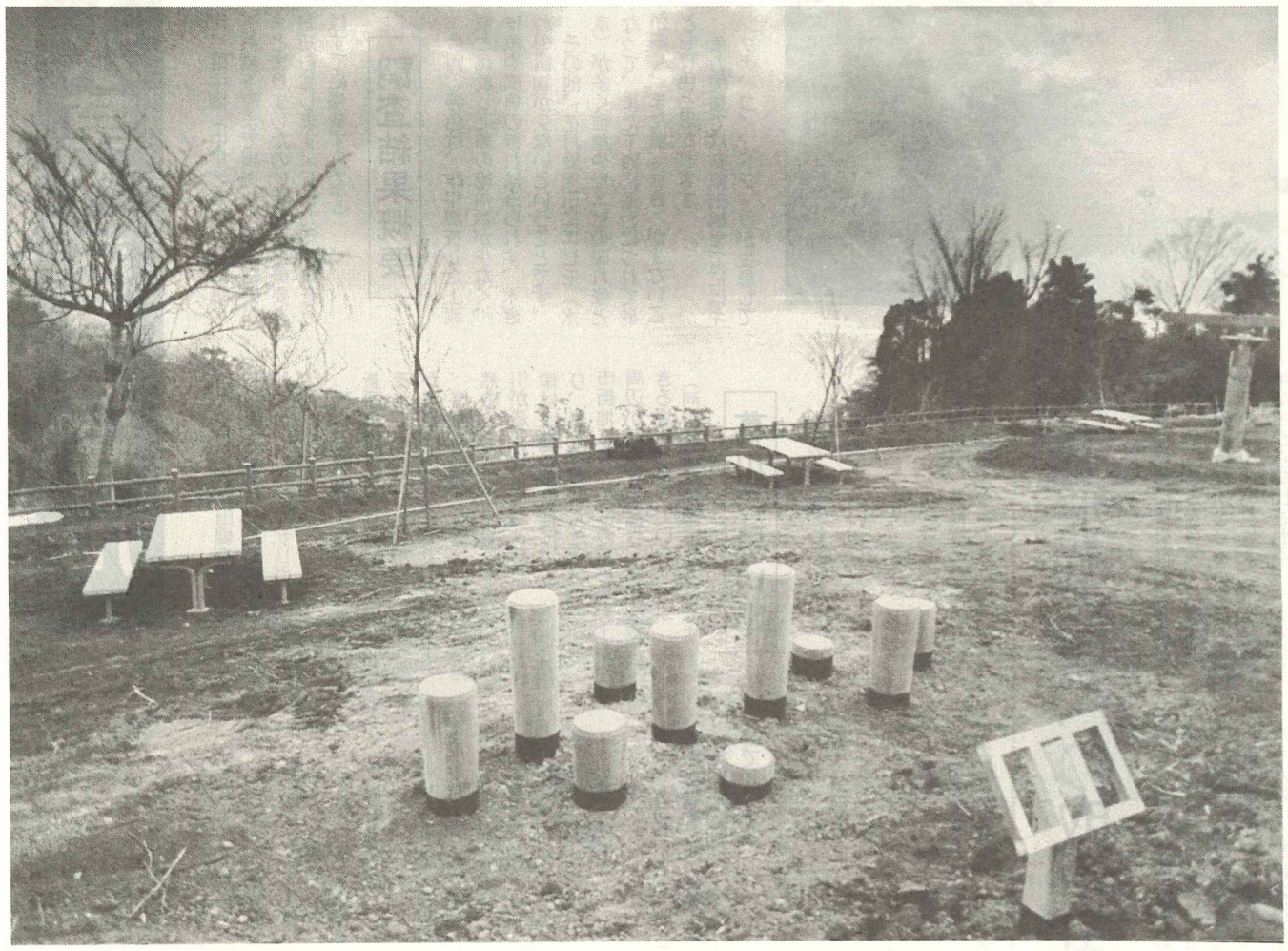

完成がまたれる吾妻山公園（展望地区）

吾妻山公園整備進む

〝花と緑と太陽〟眼下に光の共演

二宮町のシンボル吾妻山。この吾妻山の緑を保護し、自然を生かした公園造りが、昭和五十七年度から五カ年計画で進められています。

自然を活用し、子供からお年寄りまでだれもが自然に親しみふれあう場を、将来にわたって残していこうとするものです。

今まで花木園地区の整備が進められ、すでにみなさんに利用され好評を博しています。ここは、色々な花や木が植えられ、四季折々の花や葉、実などの植物観察の場となっています。また最近話題の森林浴にも適しています。園内には散策路や休憩所、ベンチ、水飲場なども設置されて、利用される方が安心してゆっくりと出来るよう作られています。

展望・運動地区 四月中旬オープン

展望地区は、この公園の中で最も高いところにあり360度の眺望は素晴らしいものがあります。

眼下に広がる相模湾は光の協奏曲を演じてくれますし、晴れた日には、三浦半島や房総半島まで、海の中にはぽっかりと大島や伊豆七島の島々、伊豆・天城連峰から夕陽に映える箱根連山、日本一の富士の雄姿、神奈川の屋根丹沢連峰、その向こうに日本アルプス、信仰の山〝大山〟、そして秩父連山が……。手に取るように見えるのです。

ここは一面芝生を張り「大芝生広場」となります。そして石垣を積んだ展望台、四阿（あずまや）、ベンチやテーブルが設置され、お弁当を広げて和気あいあいの風景が見られることと思います。

運動広場には、アスレチック50ポイントが設けられます。無料で使用できる施設としては、他に例がないほど立派とのことです。子供達が一日中楽しめる場となり、今から子供達の歓声が聞こえるようです。

◇　◇

展望・運動地区の整備は、現在急ピッチで進められています。三月中には完了し、検査後にはみなさんに開放される予定です。

しかし、いくら自由に使えるからといって、花や木を持ち帰ったり、施設を壊したりでは困ります。将来に残の大切な財産です。

施設はていねいに、ケガをしないようみんなで楽しく使いましょう。

今後の計画は…

吾妻山公園整備事業は、おおむね六十一年度中には大部分の施設が完成する予定です。

これからは、子供たちが小動物などを身近に観察できるような場所、また事務所兼用の管理棟を計画しています。

見ごろは二月中旬から

〜蘇峰堂の梅林〜

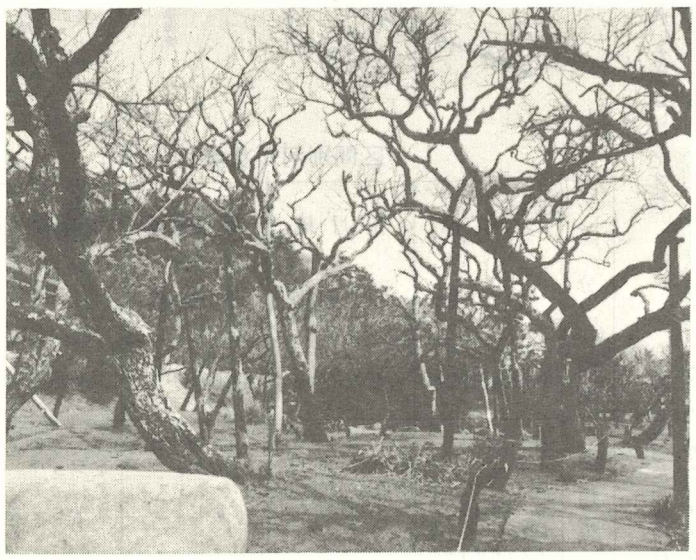

二宮の名所の一つ蘇峰堂。

徳富蘇峰ゆかりの地、庭には300年をこす梅の老木が100本以上。毎年梅の香とともに、東京や横浜方面からの観梅客でにぎわいます。日曜日には琴の調べが……。規模は小さいが独特の風情が人気のひけつ。

記念館は二宮町唯一の博物館で、蘇峰に関する貴重な資料が展示されています。また明治、大正、昭和の珍しい絵はがきが特別公開中です。

開館日は月・水・金曜日ですが、二月中は土・日曜日も。中学生以上は有料です。

問い合せは、☎71－0266へ。

水質調査結果

魚や水草から見た葛川

葛川は中井町井ノ口にある県の自然保全地域に指定される約三ヘクタールの湿地から出る湧水と、現在はその上流に多くの住居が建てられ、その生活排水などと合流して源流がつくられています。

途中、住宅地や田園風景の農村地帯を通り一色地区に入ります。町のほぼ中央を流れ、打越川、田代川の水を集め大磯を経て相模湾に注ぐ。

川の汚れは昭和四十年代の都市化の進展と共に汚れが目立つようになったと言われるが、果たして現在の葛川の状況はどうであるか調査しました。

葛川の汚れ具合を調べるため、川の中に生息している魚類や水草などを五十九年度と六十年度の二か年で実施しました。今年度は昨年八月上旬、萬年橋（中里）から大磯町境の下浜橋下流まで調査し、その結果がまとまりましたので皆さんに概要をお知らせします。（五十九年度調査分はすでに掲載ずみです）

調査結果概要

今回の特色は、昨年調査した上流域と比較して魚の絶対数が少なく、稚魚や成魚の群れはみられず、水ぎわの植物が少ないということです。

その他、花月橋周辺にエビモ（水草）が多く稚魚や稚エビの隠れ家となって、また下流に進むにつれて砂が多く、また堰（せき）が少ないことも特色と思われます。

魚の種類では新原田橋までにはギンブナ、コイ、ドジョウが生息していますが、新原田橋をすぎてからは下浜橋まで魚は一匹も見あたらず、わずかにアメリカザリガニが確認されました。

流れの形態は、百合が丘地区から新原田橋までわりあいとスムーズに流れていたが、流れが除々に東へ向かうに従い、左右へカーブします。

塩海橋から下浜橋へ向う右岸は自然の土手で竹やぶや草地で覆われ、川が造形した崖地となり、一方、左岸は土地区画整理により、宅地となり、最近つけ替えた下浜橋周辺は、市街地にあってはめずらしく土手や周辺が河川敷となり、葛川を観察できる場所となっています。

（河川状況は別図のとおりです）

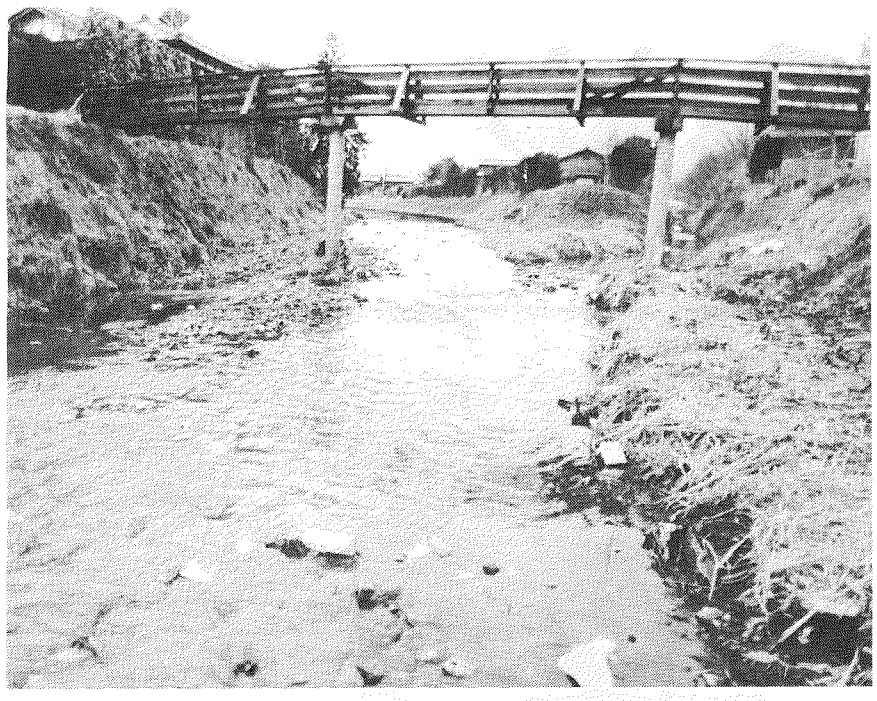

きれいな川は町民の願い（中里・仮宿橋付近）

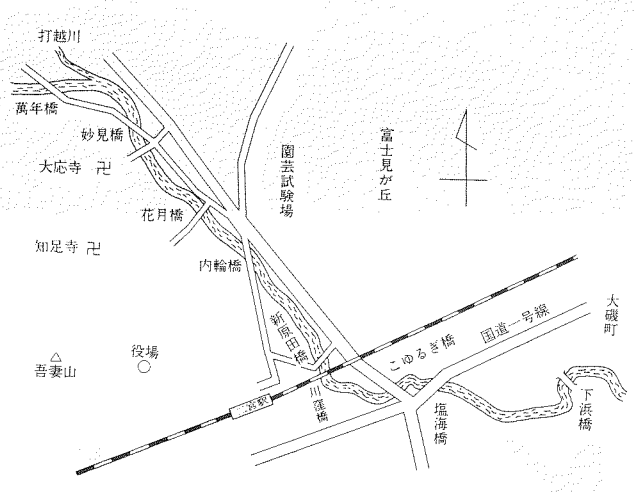

区間別河川状況

区分	万年橋～花月橋	花月橋～新原田橋	新原田橋～下浜橋	下浜橋下流～
環境	ややきたない	きたない	きわめてきたない	きたない
魚類等	ギンブナ ドジョウ コイ キンギョ （数が少ない） アメリカザリガニ	ギンブナ ドジョウ （数が少ない） アメリカザリガニ イトミミズ	アメリカザリガニ （少ない） イトミミズ （多い）	ギンブナ ドジョウ アメリカザリガニ イトミミズ
水草	アオミドロが多い	エビモ アオミドロ	――	――

葛川の思い出

川で洗濯したり野菜を洗いました

江藤　タカさん（65歳・主婦・元町）

この川は、昔はなにしろきれいでした。25年ごろまではどこの家もこの川で洗濯したり、野菜を洗ったりしたものでした。夏には子供達が泳いだりしてましたね。川は生活の一部でしたから。

35年ごろまで木曜会というのがあって、近所の人が集まって、みんなで川を掃除などしましたよ。

いつごろだったか、河川工事が進むようになると、川も大分汚れてきました。今は雨が降ったりすると臭いときがあるんですよ。

昔のような川でなくとも、やっぱりきれいな方がいいですね。

◇　◇

川が遊び場だった

添田　稔さん（52歳・自営・下町）

昔から葛川を見て育ってきたが、私が子供の頃は今など比べようもない位きれいで、水量も多く、水も澄んでいたよ。魚も、フナ、ドジョウ、ウナギ、ウグイ、川エビ、シジミ、タニシなども沢山いた。フナ釣り、ウナギを獲るためもじりや穴釣りなんかで遊んだな。大人も子供も一緒になってね。

32年ごろと思うけど、ウナギが口をあけてパクパクしているのを見つけて、弟と二人して、網でたる一ぱい獲ったこともあったなア。あれからウナギも少なくなってしまったよ。今考えみてれば、あれは水が汚れてウナギが酸欠状態だったのだと思う。

昔の川がなつかしいね。

下水処理への取組み

川は私たちに貴重な水をもたらしまた、やすらぎを与えてくれます。

このような川を守るために、またきれいな川を取り戻すために、家庭や事業所から排出される汚水を処理し川のきれいな住みよい町をと、だれもが思います。

当町の葛川をみても、昭和四十年以降、家庭雑排水やし尿浄化槽の汚水で、水質も汚れ、魚も住めない状態になっています。このようなことは、衛生的にもよくありませんし決して、好ましいことではありません。

これからの新しい社会を考えてみますと、下水処理は必ず解決していかなければならない大きな課題です。

そこで町はその課題解決へ向けて昨年、下水処理対策検討委員会を設置し、当町の実情に即した下水処理をしようと、歩みはじめました。

今回は、発足後の委員会の活動を会長に発表していただき、町民のみなさんに、当町における下水処理の実情についてのご理解とご協力をお願いするものです。

下水処理対策検討委員会

会長　西山信一

温和な気候と豊かな自然に恵まれている当町で、身近で楽しむ清流だけが確実に失われつつあるのは、誇るべき郷土の大きな泣きどころです。

その汚濁原因の大部分が、生活排水に起因している当町では、町民ぐるみの下水処理対策なくしては、清流は戻らないし、衛生的で快適な生活環境は望めません。

このような問題を検討審議するため、町の各地域、各層の代表者と専門家によって、下水処理対策検討委員会が、昨年五月に発足しました。

その経緯と設置目的については、広報にのみや一月号の視点で詳細に記述されていますので、今回は委員会の昨年の活動状況と、今後の進め方の概要についてお伝えし、ご理解とご協力を頂きたいと願っております。

下水処理対策といっても、各家庭の生活排水処理から、共同処理、小規模下水道、町単独や広域の公共下水道、さらには大きな河川の流域関連公共下水道まで、多岐にわたっていますが、基本的には下水道整理になります。

補助制度は、下水道整備事業に係る各種の法律や制度に基づき、国と県の承認をとった上で適用されます。

また、処理方式は、主体となる生物処理も種類が多く、小規模の土壌処理まで多様化しており、さらに下水管渠、施設、工法等関連技術も含めて技術革新が進んでいます。制度技術とも下水道整備の遅れている中小都市向けに変わって行く傾向にあります。

発足当時、町長は『下水処理対策は残された最大の都市生活基盤整備事業で、莫大な財政負担と住民負担が伴うので各地の先進的な下水道の整備状況を視察し、地についた調査研究をとおして、二十一世紀に向けて、町の実情に最も適した下水処理対策の方向づけを財政問題をふまえて審議し、答申してほしい。特に町民の理解と合意が得られるようピーアールに努めてもらいたい。』と、要望されています。

委員会の活動

委員会は昨年四回開催し、うち二回は下水道整備の先進自治体である湯河原町、箱根町、静岡県土肥町、清水町の下水道計画と施設を視察研修し、特に事業実施上の問題点と対策について勉強した。なかでも、単独公共下水道を整備して、処理を開始した湯河原町の浄化センター（終末処理場）は、処理施設と機械はほとんど海岸の埋立地の地下に設置され、悪臭や騒音等の公害対策施設は十分整備されており、地上部は都市公園や運動広場など、地域住民に還元できる施設がつくられていた。立地条件や経済性も考えねばならないが、地上には目に見える文化がありその下に文化都市を支える設備や機械がつまっている状態は、当町のモデルとして夢を与えてくれます。

委員会の審議は、視察研修の体験をふまえ、事務局で準備した検討フローと関係資料に基づいて、各委員が下水道整備関連の制度や下水処理方式等について、共通の理解と認識を深めるための活発な意見交換が行われました。

また、上位計画である県の流域別下水道整備総合計画の見直しとの関連で、当町で考えられる下水道整備手法は①隣接町との広域公共下水道②町単独公共下水道プラス小規模下水道、③小規模重点下水道の三案の得失が提案され、検討しています。

委員会の進め方

今後委員会では、上部団体等の下水道行政や専門の技術者から、当町に適用可能な具体的な知識や情報を集めて、充分審議するとともに、新しい処理方式や施設技術の視察研修も加え、町の下水処理対策の方向を中間的にでも集約したいと思っています。

町民の皆様には、機会をとらえて河川環境や下水処理対策についての情報をお伝えし、この問題への理解と協力をお願いしますとともに、建設的なご意見を寄せていただきたいと願っています。いずれにしても、下水道整備は、「優れた都市機能と文化を備え、豊かな自然に恵まれた町」づくりには、欠かせない都市施設ですが、終末処理場や財政問題等の難問があるだけに、町民の総意と力を集めて、素晴しい遺産にしたいものです。

確定申告はお早めに

2月17日～3月15日

今年も確定申告の季節が来ました。商売や事業を営んでいる人、給与以外に収入のあるサラリーマンなどは、二月十七日から三月十五日までに確定申告をすることになります。

この確定申告によって六十年分の所得税が確定し、個人事業税や町県民税、国民健康保険税決定の重要な資料となります。

誤りのない、正しい申告を期限内に、早めにしましょう。

確定申告をしなければならない人

自営業等の人

○商業、工業、医業、農業、漁業などを営んでいる人

○地代、家賃、配当、不動産の売却などで所得のある人

六十年中の各種の所得金額の合計額が、基礎控除（三三万円）、配偶者控除（三三万円）、扶養控除（一人当たり三三万円）、その他の所得控除の合計額をこえる人は、必ず申告しなければなりません。

【参考】

六十年分の所得金額が、次の額をこえる場合には申告が必要です。

○独身者の場合　三三万円

○夫婦者の場合　六六万円

○夫婦と子供一人の場合　九九万円

○夫婦と子供二人の場合一三二万円

なお、保険料控除等があれば、さらにこの金額に上積みとなります。

サラリーマン

サラリーマン（給与所得者）の所得税は、年末調整によって精算されるのが普通であり、確定申告の必要はありません。

しかし、次のような人は申告しなければなりません。

○給与・賞与の年収が一五〇〇万円をこえる人

○給与以外の所得が二〇万円をこえる人

○二か所以上から給与をもらっている人

次のような時は税金が戻ります

◎病気や出産などで多額の医療費を支払った人（五万円以上、ただし補てん金を除く）

◎住宅を新築したり、住宅を購入した人

◎勤め先を年の中途でやめ、その後再就職をしなかったため、年末調整を受けられなかった人

◎昭和六十年中の所得が少ない人で原稿料や配当などの収入がある人

◎予定納税をしている人で、年の中途で廃業などのため、年税額が予定納税額よりも少なくなる人

◎災害などで損害を受けた人

以上の方は、確定申告をすることにより、所得税が還付されることがあります。

税理士による無料申告相談

とき　二月二〇日・二十一日
九時三〇分～一六時三〇分

ところ　役場第一会議室

問合せ　税務課徴税係
（内線二二四・二二五）へ

二見氏・教育長を退任

後任に橋川眞一氏（62歳・一色）

昨年十二月二十二日、二見長平教育長の任期が満了となり、後任に橋川眞一新教育長が就任されました。

退任された二見さんは、五十五年に教育長に就任（教育委員には五十二年から）され、町の教育行政に大きく貢献されました。

新教育長の橋川さんは、現在一色地区にお住まいで、62歳になられます。昭和十八年神奈川師範学校を卒業後、横浜市宮田国民学校訓導を振り出しに、五十九年大磯町立国府中学校長を退職されるまで、教育一筋に歩まれてきました。

教育委員には、五十九年に選任され、この度の教育長就任となりました。

なお、二見さんの後任の教育委員は関山孝さん（元二宮小学校長）が選任されました。

ごあいさつ

二見　長平氏

皆様こんにちは。私は昨年十二月二十二日で教育長を退任いたしました。五年三カ月の在任期間中、皆様方のあたたかいご支援とご協力を賜り、厚くお礼申し上げます。

お引受けして早速、学区の一部変更をせざるを得なくなり、苦労をしたことが今は懐かしく思い出されます。当時、開校されたばかりの二宮西中学校の施設が大変立派で、二宮中学校との格差があり、その是正を図らなければ、ということが常に頭にあって、最初は旧校舎の窓枠、教室や廊下の床、天井等を改修していただきました。今は運動場の整備と特別教室棟まで、すっかり立派に出来上りました。

おかげさまで教育施設の充実整備は随分よくやっていただき、二宮小、一色小、二宮中の運動場の改修と、二宮中、一色小の校舎の内装改修を、また社会教育面では、山西プールと町立体育館の建設及び図書館の増改築、更に公民館の一部改装までも行われました。

社会教育では、文団連、体育協会、育成会の皆様方に大変お世話になりました。とくにこの方々のご活躍ぶりは、青少年や後輩のために模範となる生きた教育の姿を自ら示されて、それが強く印象に残りました。

変転の激しい社会の中で、教育は大変むずかしいものが沢山ありますが、地域を大切にして、足元を固めていけば必ずや向上するものと思います。

終りに二宮町や町教育の充実発展を願い、ごあいさつといたします。

教育長就任にあたって

橋川　眞一氏

このたび教育長に任命され、その重責を負うことになりました。

任務を完うするために、専心努力する覚悟でおりますので、皆様方のご指導とご鞭撻をお願い申しあげます。

現在の教育のあり方が、国の段階でも地方自治体においても厳しく見直しされつつあります。

今の学校には魅力がない。きまりがない。うるおいがない。等々の批判がされています。幸い当町では皆様方のご理解のもとに、教育施設は着々と整ってまいりました。「仏作って魂を入れる」のが、これからの大切な教育の仕事でしょう。21世紀を担う一人ひとりの子供達が生き生きと生活できる学校、父母が安心して子供達を託せる学校の実現をめざして、努力したいと思います。

社会教育の面では、恵まれた自然と豊かな人々のふれあいを大切にした、健康で住み良い地域社会に貢献できるように努めます。乳幼児教育の育実と健全な青少年の育成、社会体育の振興、文化活動の活性化、生涯教育の推進など重要な課題が山積しております。

学校教育と社会教育の両輪が調和し、子孫に誇れる長寿の里二宮の教育を推し進めて参る所存です。

重ねて皆様方のご支援とご協力をお願い申し上げます。

ゴミを出すとき

分別と水切りはあなたの仕事

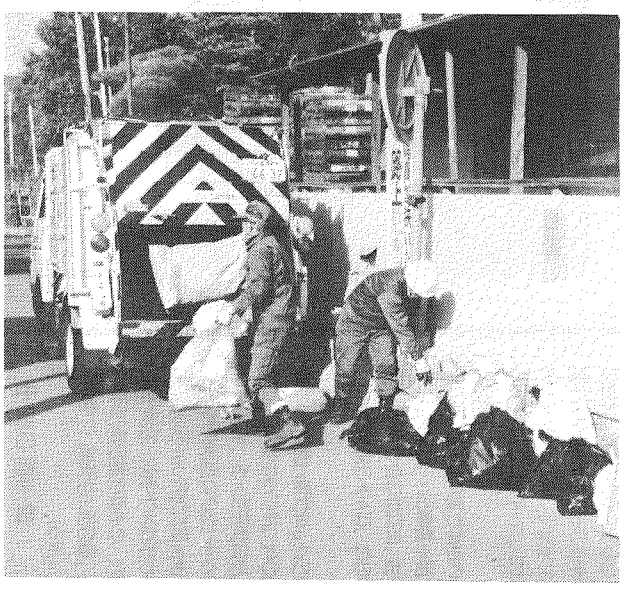

毎日たくさんのゴミが出ます

空き缶やガラスビンは決められた日に

昨年五月一日から、ごみの収集を民間業者に委託しています。

これはサービスの向上と、人件費等の経費節減のために行っているもので、日曜日と一月一日、二日、三日以外はすべて「じん芥収集表」のとおり、民間業者が収集にあたっています。

すでに八カ月を経過したいま、収集作業はおおむね好評をいただいていますが、次のことについて、ご協力をお願いします。

一、台所から出るごみの水切りを充分に行ってください。

二、化粧品、薬品等のスプレー缶を、出すとき、事前に缶をあけ排気するなど、危険物の安全対策を心がけてください。

三、ビン、ガラス、空カン、金属類などは、従来同様分別して出してください。

四、古いテレビ、冷蔵庫、洗たく機ステレオなどを出す場合は、収集作業員が産業廃棄物と見分けるため、紙に住所、氏名、電話番号を書いて品物にはってください。

五、家屋の解体により出る廃材木、しっくい、ブロック、かわらなどは、産業廃棄物で役場では収集、処分をしません。解体の契約の時大工さんや解体業者にその処分を依頼してください。

これらは十数年来、役場がみなさんにお願いし、また守っていただいたことなのですが、最近これらが一歩ずつ後退しているように見受けられます。

収集作業をサービスの良い民間業者に委託しても、ごみの処理、処分は従来のとおり町が直接行っているのですから、処理作業の経費が増加してしまっては何にもなりません。

ぜひ、ご協力をお願いします。

人権擁護委員が改選

新しく小塩氏と二見氏

昨年の十二月十五日に、人権擁護委員として、新しく小塩喜一氏と二見正夫氏が、法務大臣から委嘱されました。

また、同日付で退職された高橋政治氏と杉崎武男氏には、人権擁護委員としての多年にわたる功績に対して、法務大臣から感謝状が授与されました。

人権擁護委員は、みなさんの基本的人権が侵犯されることのないようさまざまな活動を行っています。

町では、毎月第三木曜日に、社会福祉センターで相談室を開催していますが、相談日以外でも、人権擁護委員が自宅で相談に応じています。

なお、相談は無料で、秘密は守られます。

人権擁護委員名簿

氏　名	住　所	電　話
添田　平三	二宮832	71－0451
武政　兼敏	百合が丘2-14-3	72－5294
西山　ウメ	山西360	71－0794
小塩　喜一	二宮819	71－0313
二見　正夫	山西1241	72－0866

新春をひた走る

参加者全員が完走

ロードレース大会

寒風をついて元気にスタート（二宮小学校前）

第18回二宮町ロードレース大会が一月十九日、町陸上競技協会主催で盛大に開催されました。

この日は、早朝から晴天で風もなく、絶好のレース日和で、町内の中学生や一般のランナー約五五〇人が参加しました。

レースは、公民館横をスタートし釜野リンゴ園横を折り返す三キロとさらに中里新幹線下を右折し、弓道場を折り返す六キロで、各部門ごとに健脚を競いました。

この結果、大会の中心レースであります一般六キロの部門では、大勝浩一さん（中里）が昨年に引き続き、優勝しました。

なお、上位入賞者は次のとおりです。（敬称略）

中学生男子一年の部
一位　西　輝彦（二宮西中）
二位　今野　尊之（二宮西中）
三位　上野　達也（二宮西中）

中学生男子二・三年の部
一位　脇　孝幸（二宮西中）
二位　小崎　靖夫（二宮西中）
三位　氷山　博光（二宮西中）

中学生女子一年の部
一位　市川　恵（二宮西中）
二位　松本理恵子（二宮中）
三位　朝日山路子（二宮西中）

中学生女子二・三年の部
一位　杉本　美帆（二宮西中）
二位　井出　順子（二宮西中）
三位　星野　裕子（二宮中）

一般女子の部
一位　池田　朱実（二宮）
二位　湯川　嘉子（山西）
三位　加藤としの（百合が丘）

一般男子の部（四十歳以上）
一位　江藤　秀孝（富士見が丘）
二位　河合　正治（二宮）
三位　阪本　信一（百合が丘）

一般男子の部（三十九歳以下）
一位　大勝　浩一（中里）
二位　小沢　伸高（山西）
三位　朝日山一男（中里）

どんど焼

茶屋地区では、一月十四日、地元青年会を中心に、山西海岸で「どんど焼」が行われました。

このどんど焼は、地元の道祖神の前で、正月飾りやダルマなどを焼き一年間の無病息災を願う行事で、この日は、子ども達からおとしよりまで約二〇〇名が参加しました。

この茶屋地区では、青年会が事前にダンゴの木を準備し、各家庭に配布したり、また当日は、ダンゴを焼きやすいようにと、竹の棒を用意したり、地元青年の活躍がめだちました。

今年も町内各地区で行われておりほとんどの地域が一月十四日の夕方に実施していました。

古くから伝わるこれらの伝統行事を絶やすことのないよう、伝えていってもらいたいものです。

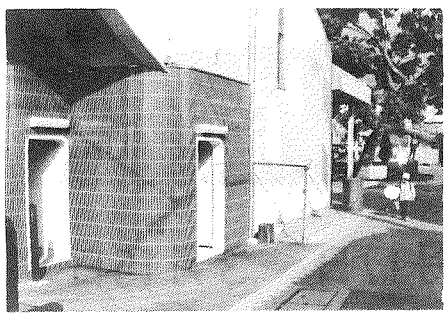

駅南口階段下のトイレ

焼く表情も真剣に

地域の話題

駅南口にトイレ完成

駅前広場の公衆用トイレは、過去には、南口と北口にそれぞれ一か所ずつありましたが、廃止されたままでした。

昨年の暮れ、この不便を解消するため、二宮駅南口に新しく公衆用トイレを完成させました。

ぜひ、ご利用ください。

また、利用者がいつまでも気持ちよく使えるよう、きれいに使ってください。

ワカメの出荷始まる

二宮でとれる「ワカメ」をご存知ですか。

山西海岸沖に設置した養殖場で、十一月に種付けしたワカメが、今、収穫期にはいりました。充分に育ったワカメが、小舟で次々とひきあげられています。

今年は、水温が低く、ワカメの育成には最適であり、この六～七年では最高の豊漁が期待されています。

二宮のワカメは、漁業が不振となってきた昭和四十年頃から、二宮町山西在住の西山敏夫氏が「とる漁業からつくる漁業への転換」ということで始められました。

当時、二宮ではできないと言われたワカメを、県水産試験場やその他の施設を視察し、改良を加えながら収穫ができるまでになったということです。

このワカメは、二宮にちなんで、「長寿ワカメ」と名ずけられ、今では他市町へと出荷されています。

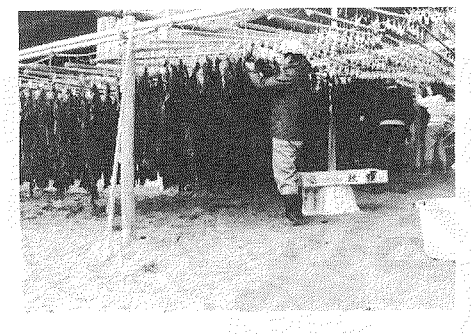

海岸で人目をひく長寿わかめ

年金相談

問　サラリーマンの妻で今まで国民年金に任意加入してきた者はどうなるのですか改正前の加入期間は有効ですか。

答　厚生年金保険や共済組合の被保険者の配偶者であって、20歳以上60歳未満である者は、現在国民年金に任意加入している者も、任意加入していない者も、すべて施行日以後は強制加入することになります。

今回の改正では、改正前の国民年金の保険料納付済期間や保険料免除期間は、改正後の国民年金に引き継がれ、給付の算定に算入されることになっています。

これにより、改正前にすでに任意加入していた期間は、その実績が給付に反映されますので任意加入の期間がまったくなく改正後に初めて強制加入被保険者となった場合よりも、それだけ老齢基礎年金の額が高くなります。

住民の声

随想録

二宮に来てみて

山西四五七番地　匿名（24歳）

仕事の都合で二宮に引越して来てから半年ちょっと。現在会社の独身寮に入っている。普段は会社と寮を往復する生活なので、二宮についてはあまりなじみがないのですが……

二宮に来てまず感じたことは暮らすのに不便なことだった。買い物をしようと思っても店が少ないし、品数もあまりないという感じで、これから先も不便な思いをするとは思う。

しかし、二宮に来て気に入ったこともある。それは環境の良さである。朝、目覚めて窓の外を見ると、朝焼けに染まる海や富士山の姿が見える。夜は星が美しく輝いている。東京に住んでいたころは、夜の空は街の照明で薄明るく、星などあまりよく見えなかったので、二宮に来てから、こんなに沢山の星が見えるものかと感心してしまった。

多少の不便さはあるが、良い環境の中で生活できるのは、うれしいものである。

「住民の声」の原稿を募集しています。
内容はどんなものでもかまいません。字数三八〇字以内、題名、住所、氏名、年齢を書いて、町企画課までお送りください。

二宮昔ばなし

中里の獅子舞

（中里）

むかし、安永か天明の頃、中里地区に悪い病がはやり、どこの家でも病人をかかえ難渋しました。今のように村に医者もおらず、薬も高価なものですぐに手に入らず、病人が出ればただ死を待つばかりでした。どの家も病人の看病で疲れきっていました。

村の世話役の人々は、村の危機を何とかしなければと、相集まって相談し、この悪病を追払うために獅子舞を舞わせることにしました。

ピーヒョロロ、ピーヒョロロ、テンツクテン、テンツクテン。獅子頭をかぶり、背中の毛をなびかせ、染模様の胴体の中の二人の若者が前足後足で囃子に合わせ、一軒一軒家々を廻って悪病を追い払い、舞い終わると、村人はそろそろとお獅子のあとを村はずれの用水堀のところまで付いて行き、悪魔払いをしました。

そのせいか、悪い病気も下火になり、再び村に平和が訪れました。

その後、よからぬことがあると必ず獅子舞が行われるようになりました。しかし、大正二年の御大典の奉祝行列の際舞われて以来、この獅子舞は村人に忘れられてしまいました。

昭和四十年、二宮町制施行三十周年に、元町商店街の出し物として、時の会長の戸丸正蔵さんが昔を思い出して、張り子の獅子頭を作って獅子舞を演じたところ、大変好評を博しました。

戸丸さんはかつて中里に獅子舞があったことを思い出し、念のため神社の一隅を調べてみると古い獅子頭が出てきたということです。そのことから、中里の有志が獅子舞の復活を思い立ち、戸丸さんに相談があったので、その意気に感じた戸丸さんが新しい獅子頭を寄進し、新しい振り付けを習って、現在の獅子舞が再現されました。

昭和五十年には中里祭囃子とともに、町の無形文化財として指定され、毎年民俗芸能のつどいに出演するようになりました。昨年十一月四日町制施行五十周年記念の町内パレードに参加し町民の無病息災を祈って獅子舞を披露しました。

成人式

責任と自覚を胸に 433人大人の仲間入り

大人の仲間入りを祝う「成人祝賀式」が、一月十五日町公民館で行われました。

今年、成人式を迎えた若者は、町内では四三三人（男性二一一人、女性二二二人）で、当日参加した人は全体の約66％の二八四人でした。

式典は午前十時から川匂祭連による〝祝太鼓〟で始まり、柳川町長、松木教育委員長のあいさつの後、来賓祝辞へと続き、最後に成人者を代表して吉野正章さん（釜野）が成人としての決意を「社会人としての良識を培い、人間と人間、人間と自然とのぬくもりを求めながら、豊かな社会を築き上げるよう一層努力したい」と力強く述べられ、式典を終了しました。

引き続き、今年は新しい企画として、新成人や青年による「私の体験・抱負」と題した意見発表があり、出席者の感動をさそっていました。

そしてその後、二宮中学校吹奏楽部による演奏で、全日程を終了しました。

成人への門出を祝う成人式。すばらしい人生を

成人式の記念写真を配布します

成人式の記念写真を無料で差し上げています。二月十五日から三月三十一日までに町教育委員会（役場二階）で受け取ってください。代理の方でも差しつかえありません。

20歳になったら国民年金へ

会社や役所、学校などに勤めて給与をもらっている方は、厚生年金、共済組合といった年金に自動的に加入しています。しかし、その他の人は、二十歳になると国民年金に加入しなければなりません。

将来、あなたの老後の生活を支えることになる国民年金は、はたちのあなたにとっても他人事ではありません。成人としての自覚を持って、国民年金に加入しましょう。

国民年金には、強制加入と任意加入があり、加入者は次のとおりです

強制加入者（必ず加入する人）

◎農林漁業、自営業、自由業などを営む給与所得者以外の人

◎無職の人（20歳以上59歳までの人）

◎厚生年金に加入していないサラリーマン（給与所得者）

◎サラリーマンの妻（専業主婦で、20歳以上59歳までの人）

任意加入者（希望で加入する人）

◎昼間部の学生

◇　◇

二十歳になられて国民年金に加入される人は、印鑑（認印）を持って住民課保険年金係で、加入の手続きを行ってください。

お問い合せは、住民課保険年金係（内線二三五、二三八）まで。

選挙権を得て政治への参加

私たちは、二十歳になると選挙権が与えられます。そして投票をすることで国の政治や地方政治に参加することができます。

大切な選挙権を有効に使うためにも、引っ越しなどで住所を変えたときは、必ず住民票の異動届を出してください。

また、「だれに投票しても同じこと」と棄権してしまう人がいます。これでは、あなたの意見は少しも政治に反映されません。

二十歳になったみなさん、これからは選挙のたびにあなたの手元に「投票所入場券」が送られてきます。立候補者をよく知り、自分の代弁者としてふさわしい人を選んでください。

ところで今年は、参議院議員選挙や二宮町長・町議会議員の選挙が予定されています。明るく正しい選挙に心がけましょう。

町消防力をひろう

出初式で功労者8名を表彰

新春恒例の消防出初式が、一月七日午前十時から、山西小学校校庭で、盛大に開催されました。

式典は、消防部隊の観閲（服装や器具等の点検）、消防行政に功労のあった方の表彰、町長のあいさつや来賓の祝辞があり、アトラクションとして、町とび職連合会による「はしご乗り」の妙技が披露され、見物客から拍手を浴びていました。

また消防署員や消防分団員による一斉放水が行われ、町の消防体制を披露しました。

この日は、はだ寒く、あいにくの曇り空でしたが、多数の来賓や見物人を前に、消防署員や消防分団員が号令ひとつで機敏に動く姿は、日頃の訓練の成果を伺わせました。

なお、長い間消防行政に協力され晴れて受賞された方がたは、次のとおりです。（敬称略）

町長表彰

行谷　鎮夫（第四分団分団長）

玉城　和男（第四分団副分団長）

露木　七郎（第五分団班長）

宮田　公一（第五分団班長）

町消防団長表彰

鳥海　重保（第二分団副分団長）

町消防長表彰

兵藤喜久夫（二宮一二七四）

野谷　隆雄（山西一二三〇）

町消防長感謝状

熊沢　恵助（町とび職連合会小頭）

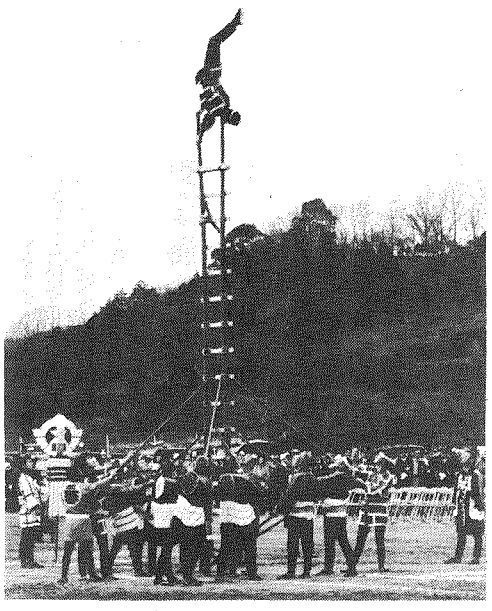

伝統に培われた妙技を披露（町とび職組合のみなさん）

わが家の物価

消費生活モニター調査結果

（1月分）

（　）は、12月平均

●じゃがいも 1kgだんしゃく	●まあじ 100g・15～20cm焼魚用	●サラダ油 700gパック入り	●鶏卵 M1パック10個入り
229円 ＋58円 （171円）	238円 ＋106円 （132円）	343円 －15円 （358円）	252円 ＋11円 （241円）

●灯油 18ℓ配達料込み	●豚肉 肩ロース 100g	
1248円 ＋25円 （1223円）	162円 0円 （162円）	

園芸

2月の家庭園芸

野菜

植付　この月の下旬から三月上旬にかけて、ジャガイモの植付が始ります。暖かい日を選んで植付けてください。

ジャガイモで現在出回っている品種は「男爵」と「メイクイン」の二品種があります。用途によってこれらの品種を使いわけます。蒸したり、焼いたりする場合は、比較的澱粉含量の多い「男爵」を使い、コロッケ、サラダなど、加工するときには「メイクイン」が適しています。

野菜のタネの購入　三月以降、暖かくなってから多くの種類の野菜のタネを購入すると思います。そこで、どの程度買ったらよいかという目安として、代表的野菜の二十ミリリットルのタネの粒数を記しますので、買い余りをださないようにしましょう。トウモロコシ―三百粒、エダマメ―二百五十粒、トマト―百四十粒、キュウリ―四百粒、スイカ―二百粒、落花生―六十粒、ダイコン―九百粒、ニンジン―五千粒、コカブ―五千粒、レタス―八千粒、ホウレンソウ―四千五百粒、ミツバ―五千粒

菜類―五～六千粒、などです。タネはしっかり貯蔵してあるタネ屋さんから購入しますと、八十～百パーセント発芽します。

果樹

せん定整枝　すべての樹種の適期となります。特にキウイフルーツとブドウは、おくれると樹液が切口から出て、止らなくなりますから、早めに終るようにしてください。落葉果樹は、葉が落ちて空間が十分あるように見えますが、夏になると込んできます。その時期に光線が樹の内部まで入る程度に、思い切ってせん定をしてください。ただし、種類によって結果習性が異なりますから、結果枝の確保をする必要があります。

施肥　下旬までに施します。量は、年間施肥量の三割程度を樹の下に施し、軽く土を混ぜ合せておきます。

新植　新らしく果樹を植える人は、落葉樹の場合、遅くても旬までに定植を終えるようにします。ミカン、ビワ等の常緑樹は、翌月が適期となります。

花き

バラのせん定　二宮地方では二月上中旬が、バラのせん定の適期です。あまり難かしく考えずに、まず枯枝や病虫害に犯されている枝をとり除き、更に込みあっている枝や、貧弱な枝をとり去ります。その上で、大輪系品種は三分の一か四分の一の高さに切りつめます。中小輪品種は、二分の一前後にします。

ツルバラの場合には、長大な枝を切りつめずに、できるだけ横か斜方向に誘引してやります。まっすぐに伸びたままでは、ほとんど花が着きません。

花壇の準備　春の花壇にそなえて、土作りをやりましょう。二～三年続けて出来の悪いところは、思い切って深さ三十～四十センチまでの土替えはどうでしょうか。山土、黒土、赤土などを利用します。

通気、排水を良くするために堆肥（牛ふん堆肥、ゴミ堆肥、バーク堆肥など）、腐葉、ピートモスなどを入れるのはきわめて有効です。

（神奈川県園芸試験場）

ウメ

歳時記

つらら

つらら――もしかしたら、つららと言わずに、つらりとか、つらる、つられなどと言う方がいるかもしれません。

何だか、舌がもつれそうな話になりましたが、つららというのは、ご存知のように、寒い時に軒先や、岩のでっぱりなどに下がる氷の棒です。

つららは地方によってさまざまな呼び方があり、さきにあげた言い方のほかに、つるろ、ちろろなどもあるそうです。

そして、語源についても、「滑滑」すなわち、なめらかという

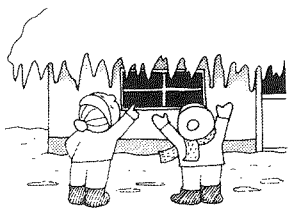

ことだが、「連ら」または「列ら」の意味だとか色々あります。古くはつららと言わずに「垂氷（たるひ）」と言ったようです。

ところで、つららの下がる光景というと、北国を思い浮べますが、二月七日は「北方領土の日」です。一八五五年（安政元年）のこの日に、日露通好条約（下田条約）が締結されました。この条約でエトロフ島から南の島を日本領と決めました。その後、一九四五年（昭和二十年）八月九日、当時まだ有効だった「日ソ中立条約」をソ連が一方的に破って、対日参戦し、九月三日までに北方領土（エトロフ島、クナシリ島、シコタン島、ハボマイ群島）を占領しました。

北方領土の返還運動はその後ずっと続けられてきましたが、日ソ両国の永遠の友好という願いをこめて、昭和五十六年に「北方領土の日」が定められました。

北方領土は、日本固有の領土です。国をあげて世論を盛り上げ、返還を実現しましょう。

物品

入札参加願い
三月一日より受付け

町では、町が発注する物品製造等の、指名競争入札参加願いの受付けを、次のとおり実施します。

関係者の方は、提出もれのないようご注意ください。

受付場所　二宮町役場総務課
受付期間　三月一日～三月二十日
提出書類
①指名競争参加資格審査申請書
②営業の沿革書
③販売経歴書
④取引希望品名一覧表
⑤本社又は営業所名簿
⑥登記簿謄本（写し可）
⑦営業証明書（写し可）
⑧印鑑証明書
⑨使用印鑑届
⑩身分証明書
⑪納税証明書
⑫財務諸表類
⑬機械器具目録
⑭委任状
⑮官製はがき
書類の有効期間　昭和六十一年四月一日～昭和六十三年三月三十一日
提出方法　持参
問合せ　総務課財政係（内線三一八）

なお、工事関係の指名競争入札参加願いについては、本年は受付けいたしません。

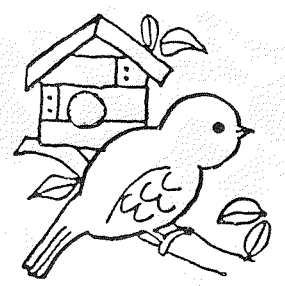

野鳥を飼う時は届け出を

一般に野生の鳥類を捕獲することは法律で禁止されていますが、従来から飼養の習慣がある保護鳥（まひわ、うそ、ほおじろ、めじろ）を愛がんの目的で捕獲し、飼養するときは町の許可が必要です。

現在これらの保護鳥を飼養している方は、飼養許可期間（一年）ごとに更新することになっており、この手続きは、期限の切れる一か月前から経済課で受付けています。

くわしくは、経済課農政係（内線二五四）へお問い合せください。

資金融資制度のご利用を

勤労者生活資金融資制度は、町内に居住する勤労者が、種々の理由により資金を必要とする場合、神奈川労働金庫及び友愛信用組合から融資が受けられるというものです。

融資条件
①町内に一年以上居住していて、住民基本台帳に登録されている方
②神奈川県内の事業所に勤務している方
資金使途　増改築資金、冠婚葬祭費用、医療費、入学金、物品購入金等
貸付限度額　百万円
貸付利率　年七％
返済期間　五年
申込み・問合せ　福祉課社会福祉係（内線二四二）まで

福祉手当が変わります

国民年金法の改正により、重度障害者に対する福祉手当が、昭和六十一年四月から、次のように変わります。

一、二十歳以上で、現在福祉手当を受給している方
四月から障害基礎年金に吸収され年金として、支給されます。このため、個別に通知しますので、ご覧のうえ手続きをしてください。
二、二十歳以上で、現在福祉手当を受給していない方
①、常時特別な介護（例えば身体障害者手帳で一級の一部が該当）が必要な方は、あらたに特別障害者手当が受給できますので申請してください。
②、①に該当しなくても、常時介護（例えば身体障害者手帳で一級と二級の一部が該当）が必要な方は、三月末日までに申請すれば、経過措置として、従来の福祉手当を受給できる場合もあります。
三、二十歳未満の方への福祉手当については、四月から障害児福祉手当に、名称が変わります。
申込み・問合せ　福祉課社会福祉係（内線二四五）または、湘南地区行政センター福祉部☎22～二七一一（内線四五七）へ

アレレ！
こんなところに自転車が

○自転車は定められた置場へ置いてください。
○1キロ以内の人はなるべく歩きましょう

義務教育費を援助

町では、経済的な理由により、就学困難な家庭に対して、義務教育の学費を援助しています。

援助を受けることのできる家庭は次のとおりです。

一、昭和六十年四月一日以降に、生活保護が停止または廃止された家庭
二、所得の少ない母子家庭等
三、家族全員の町民税が非課税の家庭
四、経済的に特殊事情のある家庭

援助の種類と額　別添参照
申込み手続　地区民生委員に就学援助費交付申請書を、三月十五日（土）までに提出してください。

なお、申請書には昭和六十年分源泉徴収票（写）、または非課税証明書を必らず添付してください。
問合せ　教育委員会学校教育係（内線三三六）へ

児童・生徒 ＼ 援助費	児童（小学校） 1年	児童（小学校） 2～6年	生徒（中学校） 1年	生徒（中学校） 2～3年	備考
新入学学用品	15,900		18,400		昭和60年度の実績
学用品費	8,700	8,700	17,500	17,500	〃
通学用品費		1,730		1,730	〃
校外活動費	実費	実費	実費	実費	（遠足費）全額支給
修学旅行費		実費（6年のみ）		実費（3年のみ）	〃
給食費	33,000	33,000	38,500	38,500	児童（3,000円×11ヶ月）生徒（(3,500円×11ヶ月）
医療費	校医の健康診断の際、治療することを指示された児童・生徒は無料で診断が受けられます。ただし内容については指定します。				

おしらせ

寄付

ありがとうございます。社会福祉事業へ
金三十万円　原元助さん（山西）
金百万円　小田原信用金庫
金十万円　平塚建設業協会
金百万円　長峰嘉七さん（山西）
金十万円　匿名（山西）

高校生ボランティア養成講座

高校生一人ひとりが、地域社会の一員としての自覚をもち、高校生ボランティアとして、地域活動へ積極的に参加するための知識や技術の修得をはかります。

日程　3月26日（水）～28日（金）2泊3日
ところ　県立湘南青少年の家
対象　高校生　30名
費用　無料
申込み　3月15日までに、県立湘南青少年の家☎61～〇六七六へ

親と子のふれあい健康づくり

自然や人とのふれあいをはぐくみ、健康促進と豊かな心を育てるため、ウォークラリーと楽しいゲームを行います。

とき　3月9日（日）10時30分～15時
ところ　二宮小学校校庭～吾妻山～町立体育館
対象　家族（子どもとお父さんお母さん等どなたでも）
主催　町体育指導委員連絡協議会
その他　①お弁当と体育館で使用する運動ぐつを持参
②雨天の場合は、体育館で12時からゲームだけ実施します。
申込み・問合せ　教育委員会社会教育係（内線三三四）へ

浄化槽の保守点検

昨年十月一日から、義務付けられた、家庭用浄化槽の保守点検の契約について、ご不明の点がありましたら、ご連絡ください。

問合せ　茅ケ崎市小和田二～一～七　社団法人　神奈川県浄化槽協会湘南地区協議会☎〇四六七～51～五五一七

婦人問題入門講座

テーマ　「女の豊かな人生のために～女の得たもの・失ったもの」
講師　林　郁氏（作家）
とき　2月19日（水）13時30分～15時30分
ところ　県立婦人総合センター
対象　一般一〇〇名
参加費　無料
申込み・問合せ　県立婦人総合センター生涯学習部☎〇四六六～27～二一一一内線五六一へ

職業訓練生募集

昭和六十一年四月入校の訓練生を募集しています。短い期間に専門的な知識、技能が確実に身につけられます。転職や新たに職業に就こうとする方は、ぜひ受講してください。

募集職系　福祉サービス系、食品サービス系、ビジネス実務系（OA事務）、（経理事務）、美容系
訓練期間　六カ月及び一年
訓練時間　9時～16時20分（土曜日は11時50分まで）
応募資格　学歴は問いませんが、ビジネス実務系は高卒程度の学力を必要とします。
応募手続き　1月4日（土）から3月5日（水）までに入校願（用紙は小田原職業訓練校または職業安定所にあります）を公共職業安定所へご持参ください。
その他　入校選考を行います。
問合せ　県立小田原高等職業訓練校・小田原市板橋七二六～一☎〇四六五～23～二二七五へ

学童保育をご存知ですか

現在二宮には、三つの学童保育所が設けられ、子ども達は放課後の時間を、指導員とともに楽しく過ごしています。

来年度の小学校一年～六年生までの留守家庭児童で、入所を希望される方は、ぜひ申し込みください。

申込み・問合せ　一色学童保育所二宮町一色二一〇九☎73～一〇五五、山西コミュニティクラブ・二宮町百合が丘一～一〇九～一九☎72～〇六一一、二宮学童保育所・二宮町二宮二三五五☎72～一七一〇まで。

乳幼児歯科相談

とき　3月3日、10日、17日いずれも9時～10時30分
ところ　平塚保健所
対象　二歳六か月児までもちもの　母子健康手帳と筆記用具
その他　予約制です。また、できるだけ先に「乳幼児歯科教室」を受けてください。

乳幼児歯科教室

とき　2月21日（金）13時30分～
ところ　平塚保健所講堂
対象　二月中に8か月から満一歳になる乳幼児のお母さん
もちもの　母子健康手帳と筆記用具
問合せ　平塚保健所☎32～〇一三〇へ

会員募集

二宮剣道部では、小学校一年生以上一般の方まで（男・女、経験者も含む）を募集しています。

練習日　毎週水曜日（19時～21時）と土曜日（14時30分～18時）、第二、第四日曜日（10時～12時）
練習会場　町武道館
申込み・問合せ　三月末日までに二宮剣道部・中村☎72～四二一一へ

暮らしの講座

日程　2月13日（木）「輸入食品にとりかこまれて大丈夫？」弁護士中村雅人
2月17日（月）「本物がわからなくなる食生活時代を生きる」都立立川短期大学教授松岡博厚
時間　13時30分～15時30分
ところ　平塚市紅谷町5～20、平塚梅屋デパート本館七階、県平塚消費生活センター実習室
受講料　無料
定員　先着60名
申込み・問合せ　平塚消費センター☎22～四〇九四

編集室

◎この「広報にのみや」は、2月8日企画課を発送しました。
◎「広報にのみや」へのご意見は企画課へお寄せください。

今月の納期

固定資産税（第4期分）2月28日まで
確定申告と納税は
2月17日から3月15日まで

町の人口（人口統計より）

	1月1日現在	前月との比較
人口総数	28,988人	＋32人
男	14,283人	＋23人
女	14,705人	＋9人
世帯数	8,436世帯	△10世帯