広報 にのみや

第284号　発行日　昭和61年8月10日

編集　二宮町広報編集委員会
発行　二宮町企画課　二宮961番地　電話71－3311

二宮町町民憲章

1. 郷土を愛し、自然をいかすきれいな二宮町をつくりましょう。
1. ふれあいを深め、ことばをかけあうさわやかな二宮町をつくりましょう。
1. きまりを守り、良習をはぐくむ住みよい二宮町をつくりましょう。
1. 幸せを願い、健やかな、明るい二宮町をつくりましょう。
1. 教養を高め、文化のかおる豊かな二宮町をつくりましょう。

すこやかな成長を願って

子ども会野外キャンプから

▽……青少年を取り巻く社会環境は著しく変化し、感受性……△
▽……の強い青少年に、大きな影響を与えています。このよ……△
▽……うな環境の中で、青少年が自立し、心豊かな大人とし……△
▽……て成長するにはどうしたらよいでしょうか。町では、……△
▽……健全育成のために、青少年の社会参加をすすめていま……△
▽……す。その一環として、先日も子ども会野外キャンプが……△
▽……実施されました。このキャンプを通して、参加した子……△
▽……どもや、これにかかわる大人たちの意見から、もう一……△
▽……度青少年の健全育成について考えてみます。

みんなでつくったごはんは格別なおいしさです。
あとは楽しいキャンプファイヤー

子ども会野外キャンプは、町内の小学校六年生の希望者を対象として、キャンプ生活を通じて、自然に親しみ、体力を増進し、友情・協力・奉仕の精神を養い、明るく、すこやかに成長することを願って実施しました。

キャンプ概要

小学生約三五〇名の参加を得て、七月二十一日から二十三日と、七月二十七日から二十九日までの二回にわたり、山北町のキャンプ場で行われ、子ども会育成会の役員、青少年指導員、ボランティアの大学生・高校生父兄の方々等、多数の指導者の参加もありました。

このキャンプでは、二宮を出発すると同時に班別（六～七人編成）行動がとられ、各班に大人の指導者一名が行動をともにし朝六時から夜十時までの生活は仕事の分担と班員の協力により成り立ち、食事の仕度、ハイキング、水遊び、映画会、キャンプファイヤーなどさまざまな活動が行われました。

〔参加者数〕

区分		人数(名)
児童	男	188
	女	169
	計	357
指導者等		135
合計		492

おかあさん

川や滝が、あるそうですが、あまり危険な所へは、行かせたくありません。
けがをしないで、帰ってきて欲しいです。
団体生活が、できるかどうか、心配です。

おとうさん

仕事が忙しいので、なかなか遊んでやれないが、子ども会で連れて行ってくれるので安心だ。
多少、危険が伴っても、それも勉強のうちだと思う。

おじいさん

たまには、おもてで寝るのもいいだろう。
でも、昔は自分たちでどこでも行ったものだ。
そう言えば、町の川でも遊んでいる子がいなくなってしまったなあ。

A　君

テレビが、なかったのでさいしょはつまんなかった
だけど、ともだちがたくさんでき、みんなで遊びまくって、とてもたのしかった。
ごはんも、はんごうでたいたのは、初めてだったけど、うまくたけて、おいしかった。あとかたずけは、やだ！

ボランティアのおにいさん

「はい」、「ありがとう」の言葉が、ありません。
まわりの人が、何をやっても「しらんぷり」の子供が多かったようです。
一人一人が、もう少し、自覚するようになると、よかったね。

付添のおばさん

みんな素直で、思ったより働いてくれました。でも朝が弱いようです。
私も同年代にもどり、楽しく過ごせました。
皆元気で、残り少ない小学生生活を送ってください ね。

よせ書きなどから意見をひろってみましたが、やはり健全育成のためには、青少年の社会への参加は欠くことができないものではないでしょうか。
みなさんのご意見を、お待ちしています。

地震災害に対する備えを

9月1日に防災総合訓練を実施

近い将来、東海地震や南関東地震が発生すると言われています。防災に対する関心を高め、災害に対する備えを強化するため、八月三十日から九月五日までを、防災週間と定めています。町では、この間の九月一日に、東海地震と南関東地震を想定して、大規模な防災総合訓練を実施します。万一の場合、日頃の訓練が役に立つはずです。ぜひ、訓練にご参加ください。

防災総合訓練は、次のような想定のもとに実施されます。

想　定

九月一日、午前七時十分、町は県から東海地域の地震観測データーに異常を発見し、直ちに判定会が招集された旨の通報を受けた。

この結果、駿河湾を震源域とするマグネチュード8程度の大規模な地震が発生することが予想された。内閣総理大臣は直ちに閣議にかけ、午前九時十分、警戒宣言を発令した。

（以上、予知対応型訓練）

午前十時、相模トラフ上を震源域とする大地震が発生した。（M七・九、震度七）

この地震により家屋の倒壊、道路の損壊等のほか、交通機関、水道、電話、電気、ガス等の施設の被害も発生、また火災も起き始め、多数の死傷者が出ている模様である。

（以上、発生対応型訓練）

警戒宣言が発令されますと、午前九時二十分に防災無線により、全町にサイレンが鳴り、次のとおり訓練が実施されます。

〈発生対応型訓練〉

とき　九月一日（月）
午前10時～12時

ところ　二宮小学校、一色小学校、山西小学校の三会場

訓練内容

一、炊き出し訓練
非常食の炊き出しと試食

二、給水訓練
浄水機を使用し、飲用水の確保と機械の取り扱い訓練

三、消火訓練
街頭消火器を使用し、その取り扱いと消火実験

四、救出・救護訓練
消防資機材による救出・救護の訓練

五、緊急物資輸送訓練

ヘリコプターによる緊急物資輸送訓練

六、津波対策訓練
地震に伴う津波情報を防災無線により伝達する。

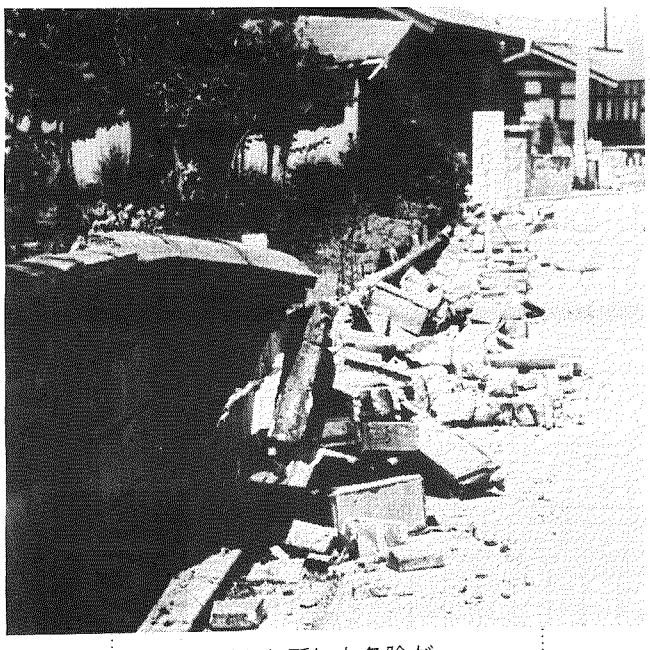

身近かな所にも危険が…

関東大震災 当時の状況

大正十二年九月一日、午前十一時五十八分に発生した関東大震災の様子が、二宮町郷土誌にあります。

「突如として大地が震動した。家はガラガラと崩壊し、火焔（かえん）は渦巻いて起った。烈風は猛火を煽（あお）りたてた。炎々たる紅蓮（ぐれん）の焔（ほのお）は市街より市街へと飛んで全都さながら火の海と化した。

逃げまどう無数の民衆の叫喚（きょうかん）、雑踏、大混乱、傷つける者、死する者、親を求める子、子を呼ぶ親、この世ながら、さながら焦熱地獄が展開され、火に煽られること三昼夜、流言飛語は巷（ちまた）にあふれて、人心恟々（じんしんきょうきょう）として、落ちつく所を知らず」

と、当時の様子を生々しく伝えています。

役立てて！ 支部の救急用具

日赤奉仕団

日赤奉仕団（江藤タカ委員長）では、災害に備えて町内各地区の支部長（班長）宅に、救急箱を設置することになりました。

この救急箱には、応急処置のための消毒薬や薬品、あるいは、三角きんや包帯等が用意されています。

近い将来、発生が予測される東海地震など、災害の時にぜひ役立ててください。

また、日赤奉仕団では、発足以来災害発生時の救護活動、見舞、献血や救急法、家庭看護法の講習会の実施など、さまざまな奉仕活動を実施しています。

これらの活動に賛同され、協力いただける方は、福祉課社会福祉係（内線二四五）へ申し出ください。

救急箱設置箇所

地区	班長宅（氏名）	住所	電話
一色	井上トシ子	一色665	71－2858
中里	金目タミ子	中里954	71－2734
元町	露木きみ	二宮1404	71－1142
下町	伊勢田美津子	〃 622-5	71－0925
中町	脇マス子	〃 334	71－0927
上町	田中キヨ	〃 143	71－0196
梅沢	小沢イチ子	山西198	71－1496
越地	脇千代子	〃 274	71－3259
釜野	野谷シゲ	〃 1633	72－0737
茶屋	大木ミチ	〃 457	71－2362
川匂	城所覚子	川匂158	71－1467
押切	田代ヒサ	〃 106	71－2067
本部	社会福祉センター	二宮961-イ-3	73－0294

写真コンクール

写真を通じて、「消防業務」及び「火災予防」への理解を深めていただくために、写真コンクールを実施します。

テーマ　消防業務及び火災予防に関するもので、町内で撮影したもの。

例えば、消防団員の訓練、避難訓練、防災訓練、出初式などです。

サイズ　白黒、カラープリントともキャビネから四ツ切まで

主　催　町消防本部

協　賛　町、町消防団、町危険物安全協会

資　格　町内に在住、在勤、在学者に限る。

締　切　昭和62年1月31日

その他　作品には応募票（自作可）を裏面に貼付する。

送付先　町消防本部写真コンクール宛、〒二五九－〇一、二宮町中里七一一～一、☎72－〇〇一五へ

震度6（烈震）の解説

烈震		家屋の倒壊が30%以下で山崩れが起き、地割れを生じ多くの人々が立っていることができない。
人や物への影響	感覚	まわりの景色がぐるぐるまわるように見える。ぼう然自失でほとんどの人が生命の危険を感じる。
	行動	立っていることができない。はってしか動けない。
	眠っている人	ベッドから振り落とされる。
	木造家屋	老朽家屋、屋根の重い家などかなり多くが倒れる
	鉄筋コンクリート	設計、施工の悪いものはかなり破壊され、良いものでも亀裂を生ずる。
	自動車	停車中の車が踊り出す。スピードが出ていると対向車線へ出ることもある。

震度とマグネチュード（東海地震の予測）

震度（各地のゆれ具合い）

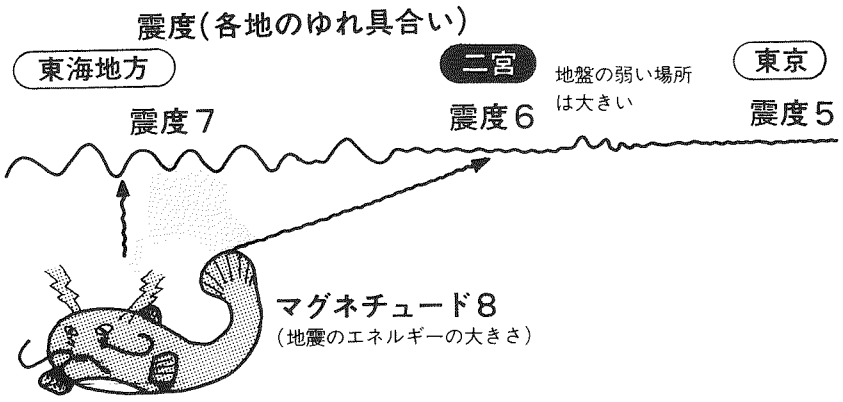

シートベルト 着用推進運動

8月1日(金)～9月20日(土)

シートベルトの正しい着用は、交通事故発生時の被害の軽減を図ります。

○シートベルト着用を家族みんなで話し合いましょう。
○車で出かけるとき「シートベルトを忘れずに」のひとこえをかけましょう。
○車に乗ったら家族みんなで着用を確認しましょう。

盛況です！ 町立体育館

昨年の五月から、使用を始めた、山西の町立体育館が、先ごろ満一歳の誕生日を、迎えました。この一年間の活躍ぶりを、みなさんに紹介します。

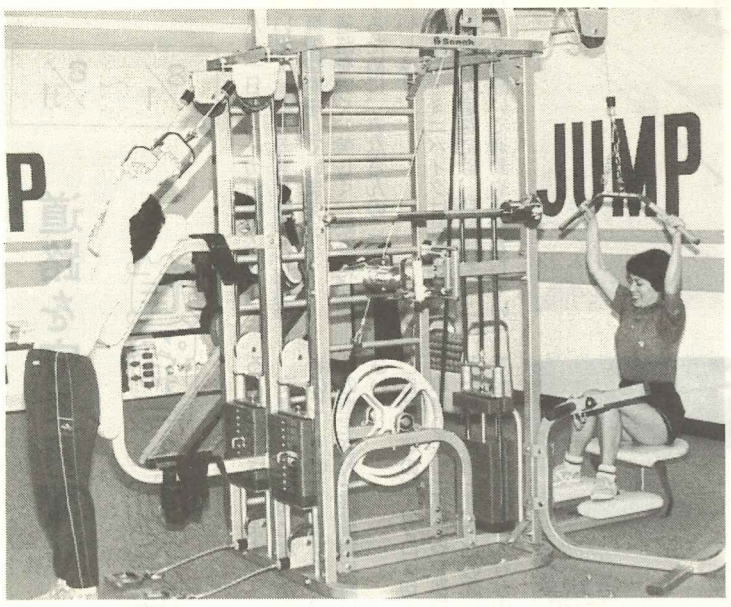

婦人にも人気のトレーニングルーム

四万人の体育館使用者

暑い夏も、もう半ばとなりました。そろそろ、「普段から体力作りをしておけばなぁ……」と思っている方も多いのでは、ないでしょうか？

健康のために、適当な運動は、欠かせません。みなさん、無理をしないで、自分に合ったスポーツを、楽しんでください。

なお、充分な準備・整理運動をお忘れなく。

「運動はしたいけれど、時間と場所がちょっと」という方のために、昨年完成した町立体育館。この一年間（三月末まで）で、約四万人のみなさんに、ご利用していただきました。なかでも、一般（大人）の入場者が、約一万三千人（一日平均四十六人）もあって、予想を上回るご利用に感謝しております。

利用の方法も、いろいろです。仕事の帰りに寄って、トレーニングに励むサラリーマンの方や、親子で卓球をされる方。又、近所で誘い合ってバレーボールを楽しむママさんたちや、カップルでバドミントンをする方など、自分なりに施設を有効に利用しているようです。

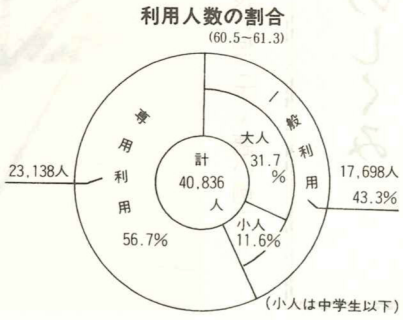

専用利用も気軽にどうぞ

専用利用では、町体育協会加入団体や、以前から活動している団体のほかに、町（教育委員会）主催によるスポーツ講座に参加された皆さんが、講座が終ったあとも、そのままサークルを作って、自分たちで定期的にスポーツを続けていらっしゃる例がいくつかあります。たとえば、ジャズ体操などは、参加者が百名を超えるような、大きなサークルになっていますし、バドミントンのサークルでは、町体育協会バドミントン部にそのまま移って、毎週練習に励んでいます。皆さん、今までやったことのない運動に挑戦し、最初は体が思うように動かず、きびしそうでしたが、今では練習日が待ち遠しいようです。

なお、各運動クラブ・サークルに参加したい方は、直接団体に申し込むか、又は体育館受付にご相談ください。

リズムに乗って足どりも軽く

スポーツ教室の開催予定

町では、夏以降、体育館でのスポーツ教室として、一般社会人男女を対象に、次のものを予定しています。詳細は、まだ決まっていませんので、後日、広報「お知らせ版」などを、ご覧ください。

十月～十一月（毎週夜一回）
▽ジャズ体操　五十名程
▽ハンドボール　三十名程
▽バスケットボール　三十名程

体重は、減らないです。

利用者に、お話を聞いてみました。

○山西の長峰さん（女）
昨年の六月から、ジャズダンスをしています。月に三回、クラブのみんなと躍るのは、大変楽しいですね。ただ、体重が、なかなか減らないのが残念です。

○山西の塩谷さん（42歳・男）
昨年の六月から、週二回ぐらい、トレーニングに励んでいます。二時間、汗を流したあとの、ビールは最高です。

健康を見直そう

第７回町民健康の日開催

健康は自分で守り、自分で育てるものです。

町ぐるみの健康づくりをめざして今年も九月五日、六日に「第七回町民健康の日」を実施します。

ご近所お誘いのうえ、自分の健康について見直す機会としてください。

なお、項目により予約申し込みを必要としますので、実施内容をよくご覧ください。また、駐車場が狭いので車でのご来場はご遠慮ください。

注　意　がん検診は、午前中混雑しますので、一人ひとつの検診としてください。ただし、子宮がん検診と乳がん検診は除きます。

予約申込み　衛生課保健係（内線二六四）へ

９月５日㈮実施内容

項目	時間	会場	内容	予約申込み
総合受付	9:00～11:30 13:00～15:00	駐車場	案内、貧血検査受付等	
健康生活チェックとコンピューターによる食生活診断	9:30～11:30 13:00～15:00	社会福祉センター 1Fラウンジ 相談室2	尿検査、身体計測、血圧測定 食事相談、塩分濃度測定 展示	
貧血検査	9:30～11:30 13:00～14:30	相談室1	血色素、赤血球、ヘマトクリット（先着200名）	
体力診断	9:30～11:30 13:00～15:00	2A・Bクラブ室 2C研修室	各種体力測定 運動指導(20歳～55歳)	
乳幼児歯科検診	9:30～10:30 13:30～14:30	2A・B研修室 駐車場	歯科検診、歯科衛生指導、 予防処置(6歳未満)	
展示	9:00～15:00	2A・Bクラブ室 2C研修室	普及員活動 青竹ふみ調査報告、指導、配布 衛生害虫相談、家庭浄化槽 覚せい剤の乱用防止、ガンの予防パネル 子供の食事とおやつ、健康管理のしくみ	
胃がん検診	9:00～11:30	駐車場	胃透視 (40歳以上) 80名	○
子宮がん検診	10:00～10:30 13:00～13:30	駐車場	子宮頸部の組織診 (30歳以上) 220名	○
乳がん検診	9:30～10:00 13:00～13:30	老人クラブ室	医師による触診 (30歳以上) 150名	○
住民結核健康診査	13:00～15:00	駐車場	胸部レントゲン (16歳以上)	
肺がん検診	10:00～11:30	駐車場	〃 (40歳以上) 100名	○
献血	10:00～12:00 13:00～15:00	駐車場	献血、展示 (16歳～64歳)	
健康増進車による調理実演	10:00～11:30 13:00～15:00	駐車場	子供の食事とおやつ	
町民健康体操の普及	11:00～13:30	全館	実技指導	

９月６日㈯実施内容

項目	時間	会場	内容	予約申込み
健康づくり発表講演会	9:30～12:00	社会福祉センター 大ホール	発表・健康かながわ普及員 演題「心の健康づくり」人間関係相談センター所長　宮内邦夫氏	○

施設の使用について

①開館時間　午前九時～午後九時
②休館日　毎週火曜日
　祝日の翌日（土・日曜日は除く）
③料　金　大人　200円
　小人（中学生以下）　100円
④その他　専用利用については教育委員会・社会教育係（内線334）まで。

館内は土足厳禁です。室内用シューズを忘れずに。また、利用に必要な用具のうち、卓球とバドミントンのラケット・ボール・羽は持参してください。

トレーニング室は、中学生以下の方は利用できません。

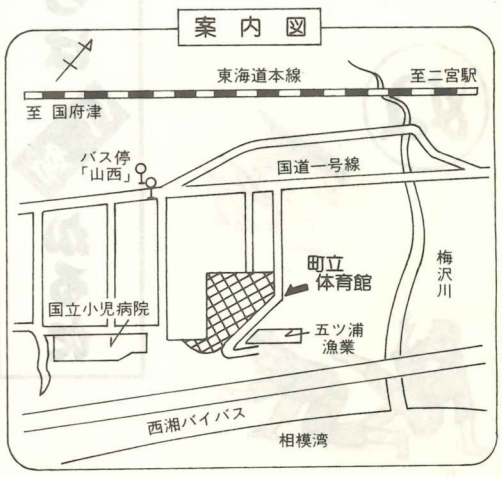

8/1～8/31

道路を守る月間

道路に物を置かないで

八月一日から一カ月間を全国いっせいに、「道路を守る月間」とし道路環境の整備をしています。

道路を広く、美しく、安全に使用するために、みなさんのご協力をお願いします。

○自転車・ミニバイクは駐輪場に

駅周辺の道路には、自転車やミニバイクを置いて通勤や通学をしている人がたくさんいます。

交通事故の原因になったり、歩行者のじゃまになりますので、必ず近くの指定された駐輪場に置いてください。

○自動車等の出入り口は切下げを

車庫の入口に歩道やL型側溝があるため、路面と私有地の間に段差ができ、自動車等の出入りが困難であったり、また、できない場合があります。

このような場合、鉄板やコンクリートブロック、丸太等を置いて出入りしている光景をよく見かけますが、この方法は、歩行者や自転車等に乗っている時に、じゃまになるばかりでなく、けがや交通事故の原因にもなりかねません。

早急に除去し、歩道やL型側溝の切下げをお願いします。なお、建設課に申請書がありますので、申請し許可を受けてから工事を施工してください。

その他、庭木の枝、自動販売機、陳列商品、看板、工事用資材などあり、歩行者、バイク、自動車が、これらの障害物にぶつかったり、障害物を避けたりしたため、交通事故が起きた例がたくさんあります。

道路は広く、きれいに、安全に保ち、道路本来の機能を十分に発揮できるよう、みなさんのご理解とご協力をお願いします。

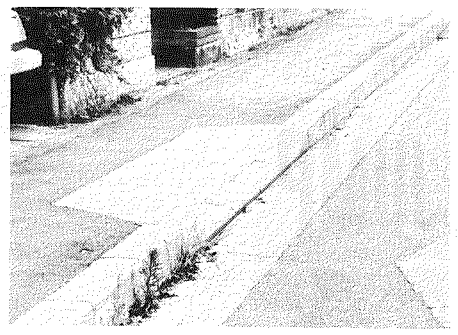

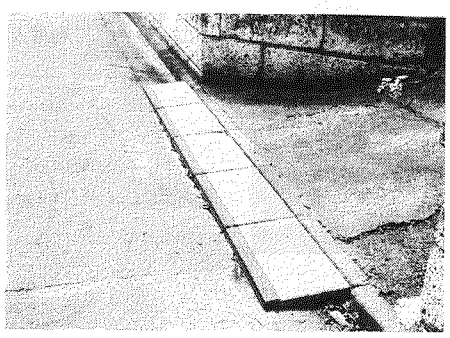

出入口は切下げを（上・良い例）（下・悪い例）

税を知ろう

納付のしくみ

問　町県民税を「特別徴収」されているが、年度の途中で退職した場合、どのような方法で納付するのですか。

答　町県民税を納付する方法は、会社で給料から天引きし納付する「特別徴収」と、個人が直接納める「普通徴収」の2種類があります。

したがって、会社を辞めるまでは、会社で納付してもらえますが、退職後はその残りの月分を個人で納めることになります。

特別徴収は、年間12回（六月から翌年の五月まで）の毎月払いですが、普通徴収は年間4回（六月、八月、十月、一月）払いとなっています。

質問の内容も、辞めた月によって、その支払方法が違ってきます。

例えば、年の途中の九月に会社を辞めた場合、六月から九月までの4か月分を会社で納め、残りの十月から翌年五月までの8か月分は自分で納めることになります。

普通徴収に切替えられると、納期が2回（十月、一月）となりますので、8か月分を2回に納付することになります。

十年目を迎えたクリーン運動

昭和五十二年に始まり、今年で十回目を迎えた「かながわクリーン二宮運動」は、六月十五日の朝、一時間にわたり、町内七十七団体（二千七百七十八人）の参加により、町の海岸全域を清掃しました。

当日集めたゴミは、可燃ゴミ千三百五㌔、空缶・ビン類六百三十九㌔等、合わせて二千六十二㌔にもなっています。ゴミは持ち帰るか、又は所定の場所に捨ててください。

なお、この十年間で延べ二万三千九百七十余人にも及ぶ参加者の皆さん、ご苦労さまでした。

これからも、二宮海岸の自然を守っていきましょう。

こんなにたくさんのゴミが集められました

枝葉を切って

防犯灯の有効利用

夏場は草木の生い茂る季節で、長く伸びた枝葉が防犯灯の照明をさえぎる原因となります。

このため、普段にくらべて、総体的に暗くなり、「防犯灯の球を交換してほしい」「もう一本防犯灯を建ててほしい」などの連絡がこの時期になると多くなります。

防犯灯の新設・改良工事については、各地区の区長さんからの要望などにより、計画を立て、設置しています。

しかし、設置後近くにあった木の枝が伸びたり、植栽されることもあるため、防犯灯があってもその周辺は暗くなってしまいます。

夜間外出の多いこの季節、犯罪のない明るい街をつくるためにも、防犯灯の明かりをさえぎる枝葉などを切って、防犯灯の有効利用をはかってください。

また、あわせて、交通事故を防ぐカーブミラーについても、ミラーをさえぎる枝葉は切ってください。

家庭や地区ぐるみでご協力ください。

静かさは思いやり

「このくらいの音、平気…」と思って出す音が、マンションなどの集合住宅では思いのほか響いて、お隣りの生活を乱しています。もし、お互いにいたわり合う心があれば、静かな生活が保てるのです。〝静かさは思いやり〟この言葉を、ぜひあなたも心にとめておいてください。

一人ひとりのマナーで騒音防止を　二宮町

住民の声

ヤビツ峠で

中里八八二―三―五〇八　脇坂　剛士（48歳）

梅雨の合い間に、ヤビツ峠へドライブしました。月曜日なのでハイカーも少なく、雨に洗われた木々の緑も美しく、ウグイスのさえずりが、山の静けさを一段と引き立てていました。

ある晴しのよい所で休んでいると、一人のランナーが大山から下りてきました。「ホー」という思いと、峠も近いし車で来てのトレーニングかなと、さほど気にもしませんでした。

しばらくして帰路につきましたが、下でそのランナーとまた会いました。大山へ走って登ったらしい。

標高一二〇〇メートルの大山へ歩いて登るのさえ苦しい私には、ただ驚きでした。人それぞれ目的はあろうが、そこまでの鍛練には頭が下がる思いがします。三日坊主で怠けものの私はひとつの事を根気強くやり通すことの大切さを教えられました

若い頃の心のときめきを失って、苦しさを逃れ、安易になりがちな毎日は、知らぬ内に心身の老いを身にまとっていたようです。

永い人生です。今からでも青春を。

北口通りを一方交通に

二宮二三二七―十番地　渡辺　セン（66歳）

楽しい夏祭りも過ぎて、子どもたちにとっては、うれしい夏休みとなり、海や山に出かけることの多い季節となりました。

袖が浦海岸での花火大会を楽しみにしています。

毎日通る県園芸試験場前の信号より、北口通りから二宮駅北口までの交通の激しいこと。

県園芸試験場前の内輪橋は、歩道が狭いので、荷物を持って安心して歩けません。また、自転車が飛び出してきたり、とても危険です。

せめて、この道が一方交通であったのなら、駅に急ぐ人や、帰る人などがどんなに安全かと思います。

秦野―二宮線のよい県道がありますので、なんとか考えてください。

駅への行き帰りや、買い物なども楽しくなると思います。

「住民の声」の原稿を募集しています。

内容はどんなものでもかまいません。字数三八〇字以内、題名、住所、氏名、年齢を書いて、町企画課までお送りください。

いろはかるた

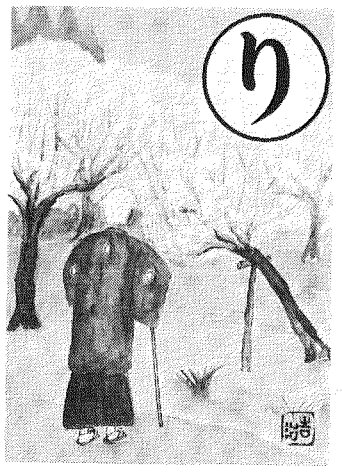

り

立春に
古梅が匂う
蘇峰堂

文豪徳富蘇峰は晩年よくこの地を訪れた。蘇峰記念館と古梅の名園がある。

ぬ

濡れ小袖
櫛もともども
埋め沢

弟橘媛の袖とくしが流れついたのを埋めたので埋沢といい梅沢となった。後に吾妻山にまつった。

家族そろって参加して

ふれあい広場を開催

商工会青年部では、今年もふれあい広場を設けて、いろいろなイベントを予定しています。

町内の子どもからお年寄りまでが、楽しく一日を過ごせるように、新しい催し物も多数ありますので、どうぞ家族そろって、気軽にお出かけください。

とき　九月七日（日）
ところ　二宮小学校及び周辺

車両一時通行止に協力して

なお、ふれあい広場開催期間中は次のとおり車両一時通行止にしますので、ご協力をお願いします。

とき　九月七日（日）
　　午前十一時～午後四時
ところ　二宮小学校前道路

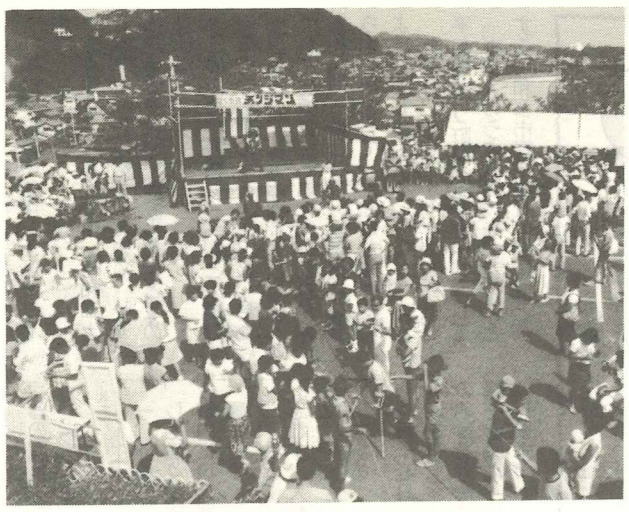

たくさんの人でにぎわった昨年の会場

日　程　表

会　場	内　容	時　間
二宮小学校校庭	フラッシュマン・ショー	12:50～，14:40～（各30分）
	ブラスバンド演奏	12:10～(二宮高) 14:00～(二宮中)
	綱引き大会	9:00頃～
	美女さがし、スピードガン、変り自転車、手芸品コーナー、古本市、起震車、そのほか	12:00～16:00
二宮小学校体育館	ちびっこ柔道大会（雨のときは武道館）	9:00～
福祉センター・大ホール	映画（一休さん、ドラえもんの交通安全）	10:30～，13:30～，15:30～
町公民館	ロックコンサート	10:00頃～
駅通路	絵画・写真展	12:00～
周辺道路	模擬店（ジュースなど）	12:00～16:00

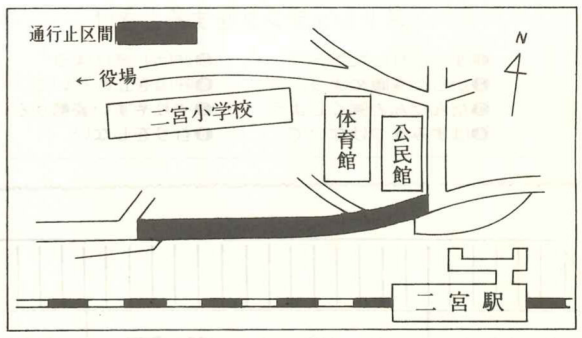

【通行止区間】

国民年金

基礎年金は一人に一つ

国民年金から制度上、二つ以上の年金が受けられるようになったときは、「国民年金年金受給選択申出書」にどちらの年金を受けるかを記入し、年金証書をそえて、住民課へ提出してください。

たとえば、現行の障害年金を受けている方が新制度の老齢基礎年金を受けられるようになったときです。

この場合は、希望する一つの年金だけの支払が行われ、他の年金の支払は全額が停止されます。

詳しくは、保険年金係（内線二三五）へおたずねください。

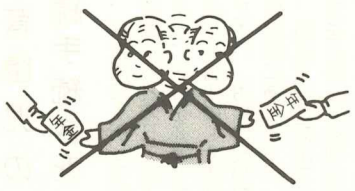

町内かわら版

住宅地に夏鳥

（一色）

フクロウに似た鳥が、一色地区の住宅地で、六月中旬から、ホーホー、ホーホーと鳴いています。

「アオバズク」というフクロウ科の鳥で、インド、中国やヒマラヤなどで繁殖し、日本へは夏鳥として全国的に渡来します。

フクロウ類の中では、もっとも黒く見え、尾が長い鳥で、夜間に活動して、コガネムシや大型のがなどを捕えるとか。

この鳥も、毎日夕方になるとどこかへ飛び立ち、翌朝になると必ず同じ枝にとまっているそうです。

最近では、近所でも評判になり、子どもたちが観察にきています。

この枝が大のお気に入り

夏まつりが勇壮に開催

「ワッショイ」「ワッショイ」町内にかけ声が響きました。

七月二十日は、町をあげての夏祭りです。大人にとっても、子供にとっても、待望の日がやってきました。

子供たちは、この祭りのために、地域のおじさんの指導で、連日、祭ばやしの練習に励んできました。

当日は、子供たちの祭ばやしを先頭に、神輿が町内を練り歩き、大人も子供も一つとなって楽しい一日を過ごしました。

地域の行事は、いつまでも続けていきたいものです。

町内を練り歩く新しい神輿（元町）

水この限りある貴重な資源

8月1日～7日は「水の週間」

歳時記

雷

『○○にかみつかれると、雷が鳴るまで離さない』

さて、あなたなら、この○○に何と入れますか。ヤモリ、トカゲ、カマキリ、ヒル、スッポンそれともカブトガニ？

どれが正解ということはありません。全国各地にいろいろな言い伝えがあるのです。それと雷について一番よく知られているのは、おなかを出した子供を戒める時に言う「雷がへそを取る」という話。

雷を防ぐ方法についても、いろいろな言い伝えがあります。

『桑原、桑原』と唱えるというのはたいていの人が知っています。一説によると、『桑原』は菅原道真（八四五～九〇三）の所領であった土地の名で、一度も雷が落ちなかったという言い伝えから、落雷を防ぐ呪文（じゅもん）になったといいます。また、雷は桑の木が嫌いだからとか、大切な桑畑が雷で荒らされないようにという願望らしいとの説もあります。そのほか、カヤの中に入るといいとか、年越しの豆を食べると助かるともいわれています。

また、雷が鳴ると稲がよく実るとか、寒中の雷は干ばつの前ぶれというような予言めいた言い伝えもあります。

こうしたことわざや言い伝えの真偽は別として、落雷による被害で昨年も七人（全国）が死亡しています。八月三十日から九月五日までは防災週間です。災害にはいろいろなものがありますが、落雷の被害への認識も新たにし、災害に対する日ごろの備えを強化しましょう。

8月の園芸

土と親しむ ⑤

ホウレンソウ

ポパイを連想させる野菜、ホウレンソウもそのルーツをたどれば、遠く西アジア地方の原産のアカザ科1年生の草木です。

日本には、江戸時代の初期にフランスから入って来たといわれています。そして今では、緑黄色野菜の代表として日々の食卓には欠かせないものとなっています。

低温を好みますが、品種を上手に組み合せれば一年中栽培ができます。15～20℃ぐらいで最も良く育ちますが、25℃以上になると生育は衰えてきますので、夏に作ることは大変難しいです。しかし、寒さには強く、0℃近くでも生育する程です。従って当地で作る場合には、秋まき（9月～11月まき）か、春まき（3月～4月まき）が適しています。

作り方のコツは、まず、タネまきの2週間くらい前に、堆肥を1㎡当り2㌔、石灰200㌘、高度化成80㌘を全面にばらまき、20㎝くらいの深さに耕しておきます。ただし、土の酸性を嫌いますので、前にホウレンソウの育ちが悪かった畑や、スギナの発生の多いところでは、石灰の量を2倍くらいにしてください。

タネの量は1㎡当り丸ダネ（西洋種）は6～8㌘、角ダネ（日本種）は10～12㌘を均一にまき、その上に土を1㎝くらいかけてくわでたたき、土とタネを密着させておくと、発生が良くなります。

次に、本葉が1枚出たところで3～4㎝間隔に、さらに草たけが7～8㎝に伸びたところで5～6㎝間隔くらいに間引き、1㎡当りで100～150株くらいになるようにすれば、株張りの良い葉の厚い良品となります。追肥水やりは、育ち具合をみながらおこない、10日に1回くらいの割合で液肥の300倍液を施すのもいいでしょう。間引きの後には、化成肥料を少量施し、耕しておくことも必要なことです。病害虫の発生は、あまり多くありません。

収穫は、草たけ15㎝、本葉6～8枚になったときに行います。タネまき日から春まきで40日、秋まきで60日目ぐらいが、目安となります。

作って、食べて健康増進に役立ててください。

（県園芸試験場）

タネのまき方

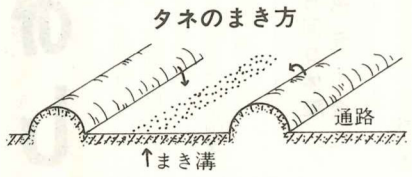

品種による葉型のちがい

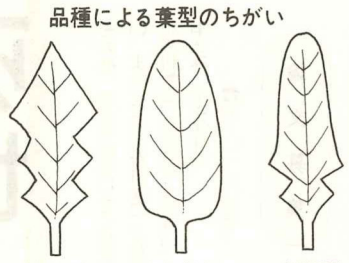

平和への黙とう

今年は、国際平和年（IYP）です。

国連では、一九八二年（昭和五十七年）十一月の総会において、一九八六年の今年を、国際平和年と定めました。

このため、各地で「平和と人類の未来を守るため」をテーマに、啓もう活動や、催し物を開催しています。これを契機に、私達一人ひとりが地域社会の一員として、また地域に暮らす住民として、平和な未来を築くよう努力しましょう。

町では、昭和五十七年六月十八日平和を願う町民の意志を代表して「ガラスのうさぎ像」をシンボルとする平和都市宣言を行い、平和と核兵器の廃絶を訴えました。

【宣言文】

一、非核三原則の厳守を国に対して強く要望すると共に、二宮町内に核兵器をつくらせず、設置させず、持ち込ませず。

二、ガラスのうさぎ像の精神を忘れず、人類の永遠の幸福の為に、平和という理想に向かって努力する。

八月十五日は、戦没者を追悼し、平和を祈念する日です。当日は、この趣旨を理解され、正午の町広報無線を合図に、一分間の黙とうをお願いします。

<二宮の平和のシンボル、ガラスのうさぎ>

基礎編

ストレッチング（基礎編）は、今回で終りです。次回からスポーツ編が始まります。まずは、テニス編（上）。どうぞお楽しみに。

ストレッチング 5

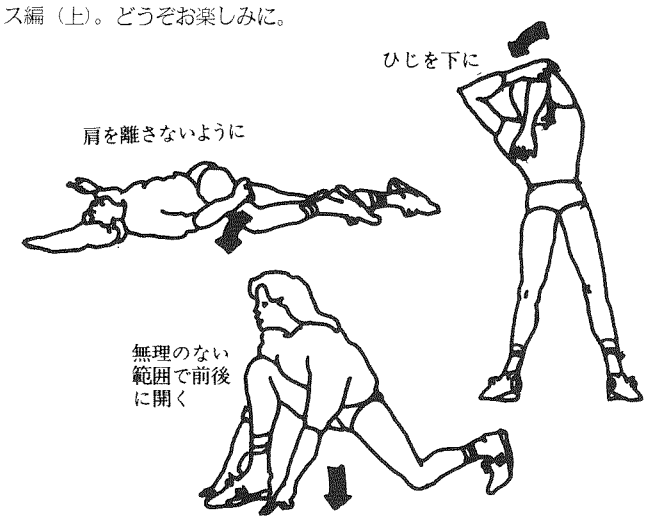

ストレッチングをするときは

❶ゆったりした気分で
❷からだを暖めよう
❸だんだんと強くしよう
❹はずみをつけないで
❺伸ばし続けよう
❻呼吸を止めないで
❼やりやすい姿勢から
❽むりをしない

保育園児の継続手続きを

現在、保育園に入所している児童の措置期間が九月末日で終了します引き続き、保育を必要とされる方は、就労証明書等の必要書類を提出してください。（用紙は役場福祉課又は、各保育園にあります。）

なお、期限までに提出されない場合や保育を必要とする理由が明確でないときは、措置の取扱いができなくなる場合があります。

提出期限　九月八日（月）

提出先・問合せ　福祉課児童福祉係（内線二四三）まで

なお、次の場所で出張受付を行いますので、ご利用ください。（午後二時から五時三十分まで）

九月二日（火）二宮保育園
二日（水）梅花保育園
四日（木）二宮愛児園
五日（金）みちる愛児園
八日（月）百合が丘保育園

請求期限が切れます

旧軍人恩給受給者の方

旧軍人普通恩給の受給者で、六十歳からの恩給年額の計算基礎に加算年を算入する改定請求をしていない方は、至急請求してください。この請求は六十一年九月三十日または、同日以降の六十七歳の誕生日の前日に時効となります。請求により増（差）額を受けられる方は、合計在職年数が十三年以上で、恩給証書番号が次の番号より若い方です。

○りい第八〇七三三六号
○りい東第二五七五五一号
○かい第一六二六六三号
○かい金第一一〇〇五九号

請求先は軍人を退職した時の本籍地都道府県庁援護担当課です。詳しくは福祉課社会福祉係（内線二四二）まで。

わが家の物価

消費生活モニター調査結果
（7月分）
（　）は、前月平均

●じゃがいも 1kgだんしゃく	●まあじ 100g・15～20cm焼魚用	
186円 −66円 (252円)	180円 14円 (166円)	
●サラダ油 700gパック入り	●鶏卵 M1パック10個入り	●灯油 18ℓ配達料込み	●豚肉 肩ロース 100g
329円 23円 (306円)	202円 −4円 (206円)	1,204円 29円 (1,175円)	177円 −2円 (179円)

おしらせ

園芸講座と相談

とき　8月24日（日）
ところ　県園芸試験場
内　容　園芸講座（10時～11時）「野菜や果物につく病害虫の防ぎ方」、園芸相談（11時～15時）「野菜、果樹、花の栽培管理と病害虫防除など」
その他　当日、落葉果樹苗木の購入予約を受付けます。
問合せ　県園芸試験場　☎71−一〇五二まで。

交通事故相談

交通事故の相談に無料で応じています。

相談は専門の相談員が親身になって応じますのでお気軽にどうぞ

相談日　平日は9時30分～16時40分、土曜日は正午まで（第二土曜日は休み）

弁護士相談日　毎月第一・第三金曜日の13時～16時

申込み　社団法人・日本損害保険協会・平塚自動車保険請求相談センター　平塚市宮の前一～七　☎24−〇六八八まで。

その他　電話での相談もお受けします。

旧軍人、戦傷病者戦没者遺族の方へ

次の日程で、巡回相談が実施されます。今年も、いろいろな改善が、図られています。ご相談のある方は、ご活用ください。

とき・ところ　①9月29日（月）10時～16時＝平塚市福祉会館（☎33−二三三三）2階会議室　②10月1日（水）10時～16時＝小田原合同庁舎（☎22−一一五一）4階会議室

62年度版県民手帳の予約受付

定　価　四百円
発売日　昭和61年12月上旬
内　容　県行政区画図・統計表・略歴表・日記欄・公共機関等名簿・予定表等。大型判サイズ
お渡し方法　企画課企画係において現金引換となります。
申込み　8月30日までに企画課企画係（内線三三四）まで。

第6回身体障害者登山会

今年も、ベルククラブおよび日本救急員連盟主催による、身体障害者登山会が行われます。この機会にぜひ参加してみてください。なお、同行するボランティアも募集しています。

とき　9月13日（土）～9月15日（月）集合13日20時小田原駅
ところ　蓼科（たてしな）山
募集人数　30名（ボランティアは100名）いずれも定員になり次第、締め切ります。
費　用　無料（ボランティアは一万八千五百円）
申込み・問合せ　福祉課社会福祉係（内線二四二）まで。

乳幼児歯科教室

とき　9月10日（水）10時～11時
ところ　平塚保健所
対　象　9月中に生後八か月から満一歳になる子のお母さん
もちもの　母子健康手帳と筆記用具
申込み　平塚保健所　☎32−〇一三〇まで。

乳幼児歯科相談

とき　9月1日(月)、8日(月)、17日（水）いずれも9時～10時30分
ところ　平塚保健所
対　象　二歳六か月までの幼児
内　容　歯の検診と歯みがき指導
もちもの　母子健康手帳
その他　必ず予約をしてください。また、できるだけ先に「乳幼児歯科教室」を受けてください。
申込み　平塚保健所　☎32−〇一三〇まで。

論文募集

県平塚消費生活センターでは、10月23日（木）13時から、県農業会館で「輸入商品と私たちのくらし」をテーマにくらしの問題を考える消費者のつどいを開催します

次の要領で発表論文を募集していますので、ご応募ください。

内　容　輸入商品と消費生活について、研究報告、問題点、意見等。
資　格　二宮町、大磯町、平塚市、秦野市、伊勢原市に在住の消費者団体および一般消費者
提出期限　8月30日（土）
その他　一編二千字程度。応募論文は、論文集に登載します。また、論文を消費者のつどいで発表していただく場合があります。
提出先・問合せ　県平塚消費生活センター　☎22−四〇九四まで。

職業訓練生・向上訓練生の募集

次の高等職業技術校では、訓練生を募集しています。

①10月入校の職業訓練生　▽平塚☎23−一九二二　溶接、ブロック建築、建築設備。▽小田原☎〇四六五−23−二二七五　福祉サービス、食品サービス、ビジネス実務。▽藤沢☎〇四六六−25−二四二五　衣料一般技術　このほか、相模原、横浜などでも募集しています。

②向上訓練生（3日～8日で終了する講習会です）。▽小田原　福祉、食品、ビジネス（ワープロ・簿記）。▽秦野☎81−〇八七三　機械加工などの技能検定準備、自動車点検・整備、シーケンス制御。

申込み・問合せは各校まで。

編集室

◎来月（9月）号から、みなさんのご要望におこたえして、活字が大きくなります。より見やすく、分かりやすい紙面作りを、心掛けていきたいと思います。ご意見、ご希望などを、お待ちしています。

◎この「広報にのみや」は、8月9日企画課から発送しました。

写真をあげます

「広報にのみや」の掲載写真に写っている方には、写真を無料でおゆずりします。企画課企画係（内線三三四）へ申し出てください。

町の人口（人口統計より）

	7月1日現在	前日との前日との
人口総数	28,994人	+39人
男	14,283人	+21人
女	14,711人	+18人
世帯数	8,522世帯	+26世帯

今月の納期

町・県民税（第2期分）8月31日まで

国民年金保険料（8月分）8月25日まで

納税は幸せづくり町づくり