町章 広報 にのみや

昭和46年11月号　No. 106

発行所　二宮町役場　企画課
0463（72）1811（代表）
住　所　中郡二宮町二宮919番地
電　話　0463（71）0767（代表）

昭和四十七年度 予算編成に入る

―三大重点施策と健全的財政―

新年度の予算編成は、国では六月頃から、県では八月頃、町では例年十二月から一月にかけて行なわれていましたが、本年度は町の方針として編成時期を早め、十一月から十二月にかけて編成を行ないます。

編成にあたっての昭和四十七年度の重点目標は(1)福祉センターの建設(2)内原踏切の除却にともなう高架橋（陸橋）建設(3)二宮小学校々舎増改築第三期工事費等をおもなものとして、住民の要望をできるかぎり取り入れつつ、経済状況を考慮して、健全的な財政をもって、予算の編成にあたります。

予算の編成は健全財政に

外国の輸入課徴金やわが国の変動相場制によって、現在の日本経済の動向は楽観が許されない状態にあります。

企業は操業を短縮したり、輸出の伸びがとまったり、配当の減配をなったり、いろいろな形で、経済試練に直面しています。

国でも、この情勢をみて、景気対策を行なっていますので、単に悲感論だけを考え、景気が後退することはないと思いますが、しかし時を考え、機を見て町行政の運営を進めて行かなければならないと思います。

そこで、昭和四十七年度の予算の編成にあたっては、健全的な財政を持って望みます。

しかし、このような健全の中でも住民の生活環境の整備、教育と福祉の向上のための施策は継続していきます。そして、みなさんがどうしてもという要望などについては、財政の許される限り、来年度予算に組み入れ、できる限り実施していきたいと考えています。

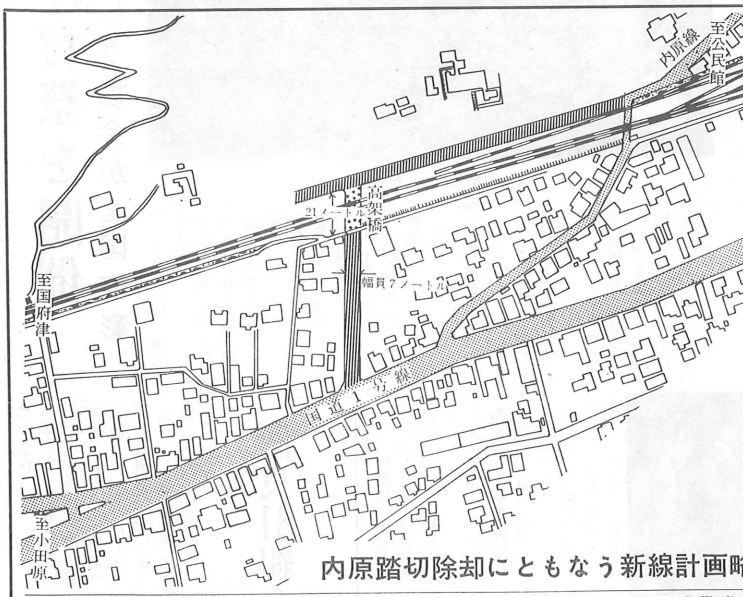

内原踏切除却にともなう新線計画略図

福祉センターの建設事業費を予算化

住民の福祉を向上するために必要な公共施設、とくにおとしよりの方々や、社会教育団体およびその他の団体の広場、研修の場としての福祉センターの必要性と住民の強い要望を考慮し、建設位置が議会で承認されましてすでに、八月号でお知らせしましたが、昭和四十七年度の予算編成にあたって福祉センターの建設事業費の予算化と建設推進のための計画を進めています。

福祉センターの建設延面積は鉄筋コンクリート三階建二、四七五平方メートルの計画で、総事業費の編成にあたっています。

施設の内容計画としては、おとしよりの方々に利用していただくことから、おとしより向きの配慮をもって大集会室とこころ室、そして浴室等を設けたもので、面積は八二五平方メートルです。

二階は成人者（各種団体）の利用効果を考えて、会議室、学習室図書室を設けて、会議に研修に利用しやすいように配慮してあります。

三階は青少年の利用を対象にして、会議室、資料室など、とくに図書、展示などができるようになっています。

したがって各階ともに、それぞれ利用者にマッチした、利用しやすい施設内容にと計画を進めています。

内原踏切の除却と高架橋を建設

道路環境の整備が交通事故の絶滅に、人の流れや自動車の流れをスムーズに、そして流通機構の近代化へと限りなく貢献し、社会環境の整備に大きな比重が占められます。

国鉄の計画では、昭和五十一年を完成目標に新線増設が計画されて、交通事情の緩和対策として、交差の立体化が要求されることなどから、新線計画の実現は急に実施しなければならない状態です。

九月の第三回定例議会で内原踏切の除却工事にともなう用地買収費等が承認され、昭和四十七、八年の二年にわたって、新道路設工事の完成が計画され、着々と進められています。

町では、来年度予算の編成にあたり、将来の道路計画にもとづき国道より国鉄を高架橋（陸橋）で横断し、内原線に通ずる工事費の予算編成に取り組んでいます。

この計画は高架橋（陸橋）より向かって西方向は金野地域を経て百合が丘一丁目に通じ、東方向は現在の内原踏切より新道を建設し二宮駅北口に通ずる循環路線として道路網中、重要路線になります。

この計画が実施されますと、町民の生活利便が向上され、生活環境の充実に大きな役割を果たすものと思います。

二宮小校舎増改築 第三期工事費の予算を編成

教育が人間をつくり、そして将来をつくりあげる教育の重要性に対処するためには、教育施設の充実が大切な施策です。

町では教育設備の近代化を推進するために、昭和四十五年度からの継続事業として、町の積極的施政の一環として計画され、昭和四十七年度の第三期をもって完了する計画でいま予算編成にあたっています。

数十年間、みなさんが学ばれた校舎が来年度をもって近代化されますが、旧校舎への郷愁や想い出などいろいろと感無量かと思いますが、現代に即応したよりよい環境をつくることは、学校教育に重要なことです。

第三期工事は、総工費約一億一千万円、鉄筋コンクリート四階建延面積約一、二〇〇平方メートルで、普通教室十二室、特殊教室二室、特別教室は、理科室、音楽室、図工室の三室、また図書室も建築することになっています。

この第三期工事が完成しますと、二宮小校舎増改築の総工事費約三億円、延面積六、五〇〇平方メートル、普通教室三十七室、音楽室、理科室などの特別教室九室、校長室、職員室などの管理室が十三室このほかに給食関係施設、資料室などが完成することになります。

工事中は、児童や町民の方々にいろいろとごめいわくをおかけしますが、よろしくご協力ください。

この二期の完成により、将来は体育館、プールなどの建設が進められることになります。

落花生列車 産業観光の開発に

十時十三分、湘南電車が二宮駅に入ってきた。落花生狩り、みかん狩りを楽しもうとする人たちを乗せた「落花生列車」です。

駅のホームには「落花生とみかん狩り・歓迎・秋の一日をひろびろとした空の下でお楽しみください」との横断幕が張られ、一層の観光気分を盛りあげていました。

この落花生列車は、町と観光協会と国鉄とが共同して、十月十日十七日、二十四日の各日曜日三日間に、東京発八時四十二分の電車に後二両を落花生狩り客を乗せて走らせるもので、この計画は二宮駅長のアイデアと町経済課および町観光協会、神奈中の協力が加わって実現したものです。

コースとして二宮駅に十時十三分に到着し、十時三十分発のバスで、一色梅ノ木まで乗り落花生畑まで行き、約一時間落花生狩りをした後昼食にして、午後から約一時間みかん狩りをして、二宮駅発十四時五十六分に乗車するコースです。二宮町は日本で最初に落花生が栽培された発祥の地であり、今日なお栽培が盛んに行なわれている所です。

当日落花生狩りに参加した観光客の人々は、東京、横浜などの人々で、駅では、旅行センターの人とともに、駅長の町田栄作さんを会長として、十月十日北口に出た観光客は、町長や関係者に出迎えられ、バスに乗り込みました。

参加した方々は、空気がおいしいなど、とくに子供連れのおとうさんは子供に落花生について説明したり、楽しくいっしょに自然と土に親しむことを喜んでいました。午後一時からみかん狩りが行なわれ、現在よく色づいた大きなみかんを、用意したハサミでもぎとり、中には八キロも買って帰る方もいるほどでした。

町ではこの落花生狩りを始めとして、これからの町観光対策に力を注ぐことにしています。

東京に住んでいる二万人の人や横浜方面からの観光客を呼び入れるために、自然を利用した観光として、また農漁業の育成にも役立ち、町の発展にもつながるわけで、町ではこれからの受け入れ策を検討し、今後の課題として、この観光対策について大いに期待が持たれています。

「事故0の日」を目標に

町民総ぐるみ交通安全推進大会

2311日

子供と老人の交通事故防止を重点目標に九月二十七日から十月六日まで実施しました秋の全国交通安全運動は、二宮町内件数三件、傷者六人でした。このようにいつも起こっている交通事故に対して町では、みなさん一人一人の連けいのもとに、交通安全意識の徹底と交通事故防止に、全町民が新らたな決意を持って「交通事故0の日」を目標に、十一月二十三日午後一時三十分、町公民館で「町民総ぐるみ交通安全推進大会」を開催します。対象は全町民ですのでこの大会にぜひご参加ください。

会場には町内九カ所の集会場所から、大会会場まで行進していただきます。また大会の内容は、交通安全に功労のあった団体や個人に対しての表彰、小、中学生、一般遺族の方々からの意見発表、そして交通安全宣言、決議を行ないます。

また、十月二十日に実施された県総ぐるみ大会で、次の方々が表彰されました。県知事表彰は、二宮町二宮八一五松本栄治氏、二宮小PTA（会長野原寛氏）が表彰されました。

県警本部長表彰として、二宮町二宮二六九松本敬一氏、県交通安全協会長表彰を押切子供会、県安全運転管理者連合会長表彰を、（株）藤田電機製作所がそれぞれ表彰されました。

町民体育祭を開催

レク協会が全国表彰

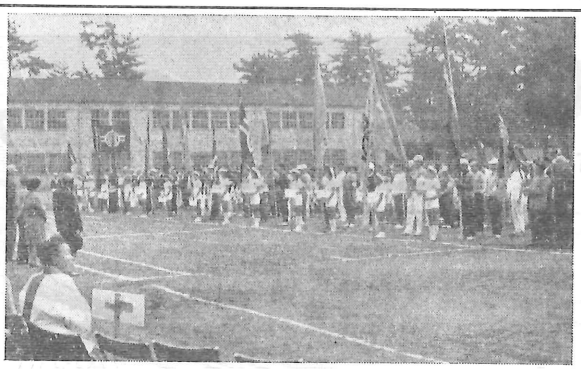

ずらり勢ぞろいした各団体

スポーツの秋ことしの町の体育の祭典である第二十八回二宮町民体育祭が、十月十日（日）午前九時から開かれました。

この日は各地域から選ばれた選手による競技や小、中学生による競走、遊戯など、また消防団による演技、民踊や長寿会のおどりによる競技が行なわれ、一日中おどりよりから子供まで楽しく過ごしました。

なお力のこもったレースなどがくりひろげられましたが、競技の結果は次のとおりです。

◎部落別リレー
町長杯　百合が丘チーム
体育協会長杯　元町チーム

◎小中学校部落別リレー
男子　上町チーム
女子　百合が丘チーム

◎職域別リレー
中学校Aチーム

門林さんが県表彰

町レクリエーション協会（会長門林房子さん）は、昭和四十六年度体育関係で全国表彰を受けました。

また、会長の二宮町二宮七四一番地門林房子さんは、県体育功労者として表彰を受けました。

門林さんは、町レクリエーション協会に所属し、長年にわたり活躍され、現在会長をつとめています。

この体育功労者表彰は、県内の各地域で、その地域の体育関係の普及および功労のあった人に与えられるものです。

町に消防車を寄贈

日本損害保険協会から

町では来春の一月までに消防署庁舎を完成するために、着々と工事を進めています。

このほど、この消防署開設にともない日本損害保険協会から、消防自動車が寄贈されることになりました。

十一月八日、東京明治神宮外苑において町長が出席して「昭和四十六年度消防自動車合同寄贈式」が開かれ、二宮町は二十八自治体が消防自動車の寄贈を受けます。

町には、手続きなどの関係で今月末までに納車される予定です。

日本損害保険協会から寄贈される消防自動車は、A一型普通[illegible]ンプ消防車です。この消防車は一三〇馬力の強力な性能の車で、二宮町の地形や情況に、より適した車といえましょう。

消防署庁舎の完成とともに、消防力の強化に、充実に、おおいに期待されます。

成人病の予防は早期発見から

最近の日本人の平均寿命の延びは、結核や伝染病による死亡が大幅に減少したことによります。

しかし日本人のおもな死因は、脳卒中、ガン、心臓病がトップを占め、これらは四十才代から急に[illegible]なるので、成人病といわれて[illegible]は、社会的にも家庭的にも中心的な位置を占める年齢層です。この成人病の予防には、成人病についての正しい知識を持ち活用することで、日常生活に密接な関係があります。そこで方法としては、定期的な定期診断を受けることが大切です。また、病気になったときは早く発見して、正しい手当を受けることが重要です。

とくにガンなどは、現在早期発見早期治療以外には治りません。

▲四十才になったら血圧測定

脳卒中の予防は、血圧測定にはじまります。四十才になったら血圧測定が必要です。高血圧や動脈硬化は脳卒中はかりでなく心臓病も起こします。

▲予防のひけつは高血圧の管理

予防するのには、まず自覚の注意と軽い内容発見することです。

早期発見については血圧測定と[illegible]精密検査が必要です。

▲ガンの予防

日本でとくに多い胃ガン、子宮ガンは、早期発見によって、治療が可能といわれていますので、町で実施するガン検診には、もっと多くの受診者を期待しています。

毎年一回の定期検診を受けることが、恐ろしいガンから身をまもるひけつです。

優良81組合を表彰

納税貯蓄組合連合会総会を開催

昨年度、町県民税、固定資産税などは納期した八十一組合が、優良納税貯蓄組合として表彰をうけました。

表彰式は、九月二十一日公民館で開催されました納税貯蓄組合連合会総会に引き続き、午後二時から行なわれました。

現在町内には、納税組合が一二五組合あり、納税率は九九・一パーセントになります。しかし、組合以外も含め町全体ですと、九八・八パーセントの完納率になります。

表彰をうけた組合は次のとおりです。（　）内は被表彰組合数。

一色（四）・中里（十）・元町（十一）・上町（八）・中町（一）・下町（八）・梅沢（十五）・越地（八）・茶屋（六）・釜野（五）・入川匂（三）・浦川匂（一）・百合が丘（一）以上八十一組合。

表彰状を受ける優良納税貯蓄組合

◎秋の全国火災予防運動◎
10月26日～11月2日

東京電力「秋のサービス週間」

11月8日～11月13日
東京電力平塚営業所

所得比例制の加入で老後に豊かな年金を

国民年金

国民年金は、制度発足当時から老齢年金をうけていただくことになっています。しかし、もっと多くの[illegible]もよいからうけたいと[illegible]

加入者の所得に関係なく、同じ保険料を納め、その保険料を納めた期間に応じて、同じ計算方法による老齢年金をうけていただくことです。

国民年金に加入していて所得（内職などの所得を含むのある人で、希望すればだれでも加入できます。ただし、五年年金の加入者は除かれます。

◆年金額

所得比例保険料を納めた月数に百八十円を乗じます。

たとえば、二十五年納付の場合ですと、定額九万六千円に所得比例五万四千円を合わせると十五万円になります。

所得比例制に加入すると次のようになります。

保険料納付月数	所得比例制に加入していない人	所得比例制に加入している人
25年	96,000円	150,000円
30年	115,200円	180,000円
40年	153,600円	240,000円

◆保険料は……

定額保険料月額四百五十円に所得比例保険料月額三百五十円を合わせた月額八百円になります。

また、たとえば一年分前納しますと九千六百円が、九千三百七十円になります。

◆加入手続

町役場の国民年金係に申込書が備えてありますので、必要事項を記入して、国民年金手帳と一緒に提出してください。

保健衛生だより

お問い合わせは役場保健衛生課へ

◎　インフルエンザ
○対　象　満3才以上小学校入学前までの方
●実施日程

第1回	第2回		
11月9日	17日	保健ステーション	13:30～14:50
〃10日	18日	百合が丘公会堂	〃
〃13日	20日	公民館	〃
〃15日	22日	海の星幼稚園	〃
〃16日	24日	山西児童館	〃
	27日	公民館	〃

◎　3才児健康診断
○対　象　昭43・6・1～8・31までに生まれた赤ちゃん
●実施日　11月11日　公民館　13:30～14:50
○対象者には個人通知をいたしますが、通知もれの場合は役場までご[illegible]ください。

◎　献　血
○みんなで愛の献血をして、おたがいに助け合いましょう。
●実施日程
11月21日　神奈中ストアー前　10:00～15:00
〃22日　駅北口　10:00～12:00　駅南口　13:00～15:00

◎　成人病胃ガン検診
○対　象　40才以上の方、以下でも希望があれば受付けます。
●実施日程
11月24日　百合が丘公会堂　10:00～11:30
〃25日　公民館　〃

◎　環境衛生学級
●実施日程
11月24日、25日　梅沢公会堂　13:30から
○内容はねずみの駆除、食品添加物についてなど。

◎　ジフテリヤ・百日咳・破傷風（第2回）
○対　象　昭46・1・1～6・30
●実施日程
11月29日　保健ステーション　13:30～14:50
30日　公民館　〃

◎　畜犬登録と狂犬病予防注射
○対　象　生後3カ月以上の犬（雨天でも実施）
登録料　300円、注射料　220円
●実施日程
11月11日　保健ステーション、茶屋公会堂　9:30～11:30
中里児童館、吾妻神社入口　13:00～14:30
11月12日　一色公会堂　9:30～10:00・中町公会堂　10:30～14:30・町役場前　9:30～14:30

◎　不用犬は引取ります
●実施日　11月22日（月）
茶屋公会堂　10:00～10:05・吾妻神社前　10:08～10:15・中町公会堂　10:20～10:25・中里児童館　10:30～10:35・百合が丘公会堂　10:40～10:45・町役場前　10:55～11:00

法律調停無料相談を開催

貸した金を返してくれない。親子や夫婦の間がうまくいかない等いろいろなもめごとで困っている方はいませんか。

裁判所では次の日程で法律調停相談を開催します。

◎日時　十一月十九日　午後一時～四時まで
◎場所　平塚市崇善公民館
◎当日は調停委員、弁護士がご相談をうけますから、いろいろな問題でおこまりの方は、ご遠慮なく相談にお出かけください。

町畜産業の振興に

―畜産共進会を開催―

乳牛の改良を促進し、畜産の振興をはかるために、本年度二宮町畜産共進会が、町畜産会の主催で開かれました。

ことしの畜産会には四十頭の乳牛（成年十六頭、未成年二十四頭）が出品されましたが、審査した結果、各部門の優等賞は次のとおりです。

★成年の部
野谷万三（沙見）

★未成年の部
第一類　二見　操（川匂）
第二類　野谷　博（〃）

内職を紹介します

町では次のような内職を紹介しています。申込みお問い合わせは住民課内職係へ。

▽電話機カバー、スリップのひもをつくる。（ミシンのできる方）
▽学習雑誌の付録…厚紙を折り曲げのりづけする。
▽婦人物カーディガンの製作…かぎ針あみのできる方。
一枚一、一〇〇円
▽写真ネガを入れるプリント袋の製作。百枚二〇〇円。

町職員を募集

◎職種
消防職員　一般事務職員それぞれ若干名

◎資格
昭和二十四年四月二日から昭和二十九年四月一日までに生まれた方で、高校卒業程度以上の学力を有する方。

◎手続
履歴書（写真貼付）をお持ちください。（郵送でも可）

◎しめきり
昭和四十六年十一月十五日

◎くわしいことは、二宮町役場（電話〇四六三―七―〇七六七）総務課までお問い合わせください。

所得税第2期分の納期は
― 11月30日まで ―
◎お近くの銀行・郵便局等に納期限までに納付してください。
◎振替納税をご利用の方は、預金残高をお確かめください。

＜納税者の声を聞く旬間＞
11月1日～11月10日　納税者の声を聞く会、署内見学、租税教室などが催されます。
―納税相談は税務署へどうぞ―

心配ごと相談室

11月5日（金）公民館　10:00～12:00
11月13日（土）百合が丘公会堂　13:00～15:00
11月17日（水）公民館　10:00～15:00

町の人口

総人口	22,630人
男	11,187
女	11,443
有権者数	14,995
世帯数	5,944
面積	8.96K㎡
人口密度	2,526