

令和8年度予算(案)資料

二宮町

令和8年度予算(案)について

令和8年度当初予算は、一般会計と3つの特別会計と企業会計を合わせて192億4,562万9千円とし、前年度と比較すると5億2,457万4千円の増、増減率はプラス2.8%となりました。

一般会計	105億3,500万円	(前年度比 4.6%増)
特別会計	71億3,517万4千円	(前年度比 0.7%増)
企業会計	15億7,545万5千円	(前年度比 0.5%増)
総 額	192億4,562万9千円	(前年度比 2.8%増)

【声をつなぎ 未来を創る 一緒に築く安心のまちへ】

役場新庁舎の整備が本格的に動き出します。防災機能の強化と、より快適で効率的な町民サービスの提供を目的に、「役場新庁舎・北棟」は令和10年の竣工を目指して工事を開始します。あわせて、こども家庭センター「にのはぐ」と教育委員会との連携を形にする「南棟」についても、実施設計に着手します。さらに、生涯学習センター・ラディアンは、来年1月から文化と交流の拠点として大規模改修工事を行います。

これにより、子育て・教育をはじめとする行政サービスや文化交流が一か所に集い、世代を超えてつながる新たな「まちの拠点」が生まれます。そこは、用事を済ませる場にとどまらず、人が集い、学び、語り合い、居心地よく過ごせる憩いの場でもあります。

その中心に置くのは、「こどもがまんなか」という理念です。一人一人が自分らしく輝ける社会の実現に向け、すべての世代の声を大切に、声をつなぎながら、居心地のよい拠点を皆さまと一緒に育ててまいります。

●こどもがまんなか、自分らしく輝く社会の実現

- こどもの権利条例策定とこども会議の開催
- こども家庭センター「にのはぐ」と教育委員会との連携による、すべてのこどもたちへの切れ目のない支援（幼稚園、保育園、小学校へ作業療法士の訪問・支援）
- にのみや学園の小・中学校交流を通じた多様性の理解や安心感の醸成
- 小中一貫の連携による楽しみながら学ぶ英語教育の推進
- こどもたち一人一人に寄り添った多様な学びの場の確保・充実（フリースクール等利用料補助・ほっとルームの環境整備）
- こどもの成長を支える、小学校・中学校の給食費無償化

●居心地のよい憩いの場を創出する、新たな「まちの拠点」づくり

- 役場新庁舎の整備による、町民の利便性と防災力の向上（本庁舎機能・防災拠点の北棟、子育て拠点の南棟、既存周辺施設との一体感を生む外構）
- 生涯学習センター大規模改修による文化と交流の拠点づくり
- 公共施設等総合管理計画の改訂（公共施設再配置計画との統合）（令和8～9年度継続事業）

●いつまでも、健康で安心して暮らせる支援の充実

- 第3次地域福祉計画の策定（令和8～9年度継続事業）
- ニーズに合わせた障がい者施策等の構築
- 若年がん患者の在宅療養生活への支援
- 介護予防と健康づくりの一体的な推進と健康講座の充実
- 地域公共交通の維持確保に向けた民間路線バスとの連携

●未来の環境を守る身近な取組への支援

- 環境基本計画（後期実施計画）の策定（令和8～9年度継続事業）
- LED照明器具買換促進事業
- 神奈川県と流域市町の連携による葛川整備、浸水被害の軽減及び治水対策（葛川水系流域治水プロジェクトによる治水対策の推進）
- 雨水貯留槽設置・雨水止水板の購入補助
- 幹線管きよの耐震診断の実施（災害に強く持続可能な下水道システムの構築）

●戦略的なスマート自治体の実現

- ガバメントクラウドファンディングの活用（二宮町の魅力PR動画制作事業）
- 第6次総合計画後期基本計画（第4期総合戦略）の策定（令和8～9年度継続事業）
- 行政文書の電子化による業務の効率化（文書管理システムの導入）
- より使いやすい行政手続きのオンライン化の促進（電子申請サービスLINE連携）

令和8年度 重点施策(案)

重点的方針①公共施設の利便性、機能性を高めるまちづくり		予算事業名	予算書 ページ	予算額 (千円)	所管課
新	役場新庁舎の整備による、町民の利便性と防災力の向上(本庁舎機能・防災拠点の北棟、子育て拠点の南棟、既存周辺施設との一体感を生む外構)	新庁舎整備事業	50	420,024	財産経営課
	生涯学習センター大規模改修による文化と交流の拠点づくり	生涯学習センター管理運営事業	128	232,748	生涯学習課
	山西プールの長寿命化に向けた設計	山西プール施設管理運営事業	132	15,040	生涯学習課
新	公共施設等総合管理計画の改訂(公共施設再配置計画との統合)(令和8～9年度継続事業)	施設再編推進事業(公共施設再配置・町有地有効活用事業)	50	7,898	財産経営課
重点的方針②子どもの笑顔がかがやく、子育てと教育のまちづくり		予算事業名	予算書 ページ	予算額 (千円)	所管課
新	妊娠期～出産～就学前まで、切れ目のない子育て支援(妊婦健康診査補助金の拡充、1か月児健康診査補助金・妊婦へのRSウイルスワクチン接種の開始)	こども家庭センター事業 予防接種事業	74 80	10,248 4,235	子育て・健康課
新	こども家庭センター「にのはぐ」と教育委員会との連携による、すべてのこどもたちへの切れ目のない支援(幼稚園、保育園、小学校へ作業療法士の訪問・支援)	育児・発達支援事業 教育研究所経費	74 112	1,391 30	子育て・健康課 教育指導課
新	こどもの権利条例策定とこども会議の開催	子育て支援対策事業	72	177	こども支援課
	小中一貫の連携による楽しみながら学ぶ英語教育の推進	英語教育推進事業	114 116	9,939	教育指導課
	にのみや学園の小・中学校交流を通じた多様性の理解や安心感の醸成	小中一貫教育推進事業	116	57	教育指導課
	いのちの安全教育の促進(保護者への包括的性教育の研修)	コミュニティ・スクール運営促進事業	116	60	教育指導課
新	こどもたち一人一人に寄り添った多様な学びの場の確保・充実(フリースクール等利用料補助・ほっとルームの環境整備)	多様な学び場の確保事業	116	3,905	教育指導課
新	こどもの成長を支える、小学校・中学校の給食費無償化	一般経費	134	103,084	教育総務課
新	町立小中学校の教育用パソコン(Chromebook)の更新	ICT教育推進事業	116	19,694	教育総務課
新	二宮中学校特別棟外壁等大規模改修工事	二宮中学校教育施設整備事業	122	87,846	教育総務課
	通学路の安全対策(グリーンベルトの設置)	道路維持管理経費	100	3,500	都市整備課
重点的方針③気候変動対策による 持続可能なまちづくり		予算事業名	予算書 ページ	予算額 (千円)	所管課
新	環境基本計画(後期実施計画)の策定(令和8～9年度継続事業)	環境保全推進事業	84	166	生活環境課
	LED照明器具買換促進事業	環境保全推進事業	84	1,037	生活環境課
	神奈川県と流域市町の連携による葛川整備、浸水被害の軽減及び治水対策(葛川水系流域治水プロジェクトによる治水対策の推進)	—	—	—	都市整備課
	雨水貯留槽設置・雨水止水板の購入補助	総係費	278	2,500	下水道課
	災害に強いインフラの整備[1級町道10号線(二宮小学校下)雨水対策]	管路建設改良費	282	180,000	下水道課
	道路環境の整備(舗装補修)	道路維持管理経費	100	65,000	都市整備課

重点的方針④誰もが自分らしく 安全・安心に暮らせるまちづくり		予算事業名	予算書 ページ	予算額 (千円)	所管課
新	能登半島地震を踏まえた実践的な防災訓練の実施	防災訓練・自主防災組織育成事業	54	105	防災安全課
新	第3次地域福祉計画の策定(令和8～9年度継続事業)	社会福祉関係事業	66	2,050	福祉保険課
	高齢者保健福祉計画・介護保険事業計画の策定(令和7～8年度継続事業)	一般経費	70	1,738	高齢介護課
新	ニーズに合わせた障がい者施策等の構築	在宅障がい者援護事業 在宅高齢者生活支援事業	68 70	8,079 3,494	福祉保険課 高齢介護課
	認知症対策の普及啓発と予防・支援	認知症総合支援事業	233	3,805	高齢介護課
新	介護予防と健康づくりの一体的な支援の推進	介護予防普及啓発事業	231	462	高齢介護課
新	若年がん患者の在宅療養生活への支援	健康診査事業	82	324	子育て・健康課
新	運動習慣を身につけるための健康講座	健康づくり事業	80	30	子育て・健康課
	地域公共交通の維持確保に向けた民間路線バスとの連携	地域公共交通推進事業	50	181	企画政策課
	災害時の避難所における生活環境整備	防災対策経費	54	2,584	防災安全課
	耐震改修促進計画の推進(ブロック塀撤去補助、耐震診断・改修工事費補助)	耐震診断等事業	102	5,450	都市整備課
	空き家対策事業の推進(リフォームや解体補助)	空家等対策推進事業	102	6,000	都市整備課
新	幹線管きよの耐震診断の実施(災害に強く持続可能な下水道システムの構築)	管きよ費	276	19,700	下水道課

重点的方針⑤活力があふれる、選ばれるまちづくり		予算事業名	予算書 ページ	予算額 (千円)	所管課
新	(一社)湘南にのみや観光協会の事業支援	観光振興対策経費	96	9,800	産業振興課
新	ガバメントクラウドファンディングの活用(二宮町の魅力PR動画制作事業)	観光振興対策経費	96	2,000	産業振興課
新	二宮ブランドのマーケティング戦略の強化	商工業振興対策経費	96	1,100	産業振興課
新	オンライン移住相談会の充実(「暮らしの風景」の紹介)	「にのみやLife」移住・定住・交流P R事業	44	112	企画政策課
	有害鳥獣被害対策の推進(生活・農作物被害の防止)	動物の保護管理事業 有害鳥獣対策事業	84 92	864 2,159	生活環境課 産業振興課
	土地改良事業(中里字栗谷地内農道拡幅工事)	土地改良事業	92	6,600	産業振興課

重点的方針⑥新しい時代に向けて、しなやかに対応するまちづくり		予算事業名	予算書 ページ	予算額 (千円)	所管課
新	第6次総合計画後期基本計画(第4期総合戦略)の策定(令和8～9年度継続事業)	まちづくり総合調整事業	50	5,775	企画政策課
	行政改革の推進(組織力・財政基盤等の強化)	—	—	—	企画政策課
	より使いやすい行政手続きのオンライン化の促進(電子申請サービスLINE連携)	デジタル推進事業	52	550	デジタル推進室
	行政文書の電子化による業務の効率化(文書管理システムの導入)	情報公開関係経費	44	6,358	総務課
	下水道事業の公営企業会計による持続可能な運営 (公営企業会計運営支援)	総係費	278	5,020	下水道課
新	平塚市・大磯町・二宮町共同消防指令センター更新整備事業 (令和8～9年度債務負担行為)	消防救急無線広域化・共同化等整 備事業	108	1,429	消防課

当初予算の概要

(単位 千円、%)

区 分	令和8年度		令和7年度		比 較	
	予算額(a)	構成比	予算額(b)	構成比	(a) - (b)	伸 率
一般会計	10,535,000	54.7	10,070,000	53.8	465,000	4.6
特別会計	7,135,174	37.1	7,083,739	37.8	51,435	0.7
国民健康保険	2,729,573	14.2	2,857,402	15.3	△ 127,829	△ 4.5
後期高齢者医療	1,199,635	6.2	1,097,559	5.9	102,076	9.3
介護保険	3,205,966	16.7	3,128,778	16.7	77,188	2.5
企業会計	1,575,455	8.2	1,567,316	8.4	8,139	0.5
下水道事業						
合 計	19,245,629	100.0	18,721,055	100.0	524,574	2.8

※下水道事業の予算額は、収益的支出及び資本的支出の合計額を記載しています。

令和8年度当初予算は、一般会計、特別会計及び企業会計の総額で192億4,562万9千円、前年度と比較し5億2,457万4千円の増(2.8%)となりました。

一般会計は、人事院勧告に基づく人件費の増、子どものための教育・保育給付費等の扶助費の増、新庁舎整備事業や生涯学習センター・図書館大規模改修事業等の普通建設事業費の増により予算額が増となっています。歳入面では、賃上げ等による個人所得の増による町税の増を見込むとともに、物価高への対応や給与改定などを想定した普通交付税の増などを見込んでいます。

特別会計では、国民健康保険は近年の実績に基づく療養給付費の減、後期高齢者医療は被保険者数の増加により増、介護保険は認定者数の増加に伴い増、下水道事業会計は1級町道10号線の雨水対策工事により増となっています。

(単位:千円)

過去5年間の予算規模の推移

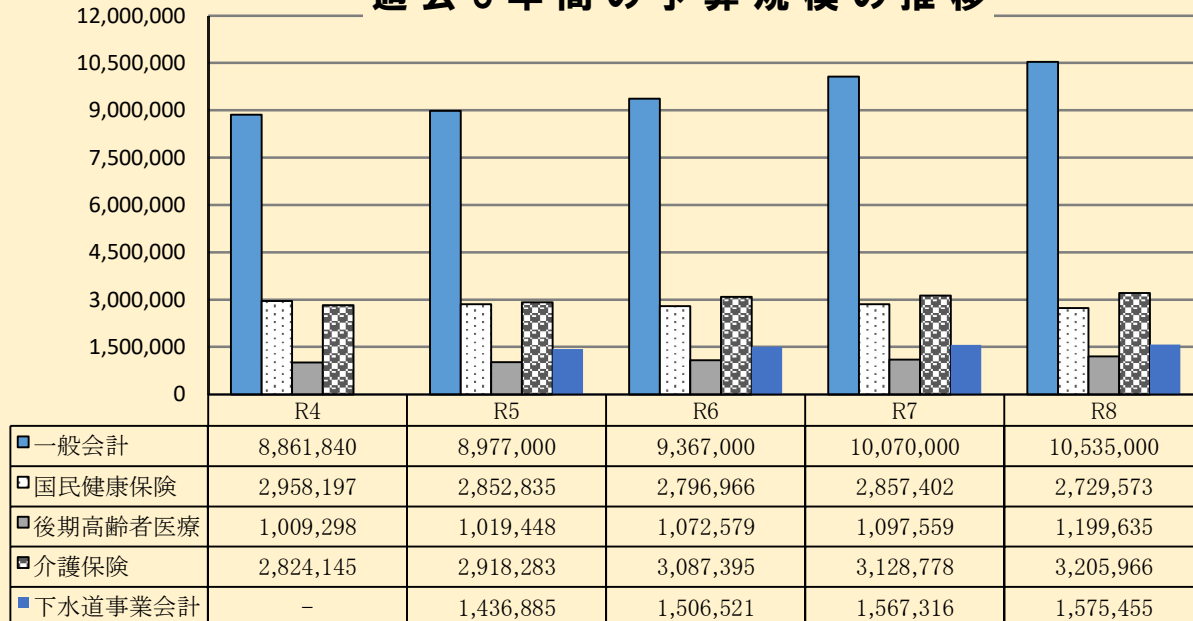

予算の構成図

(単位: %)

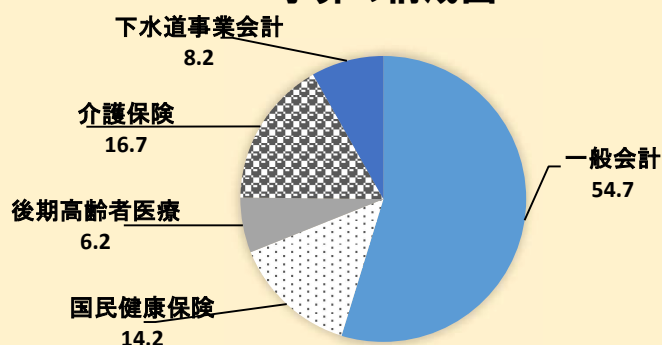

一般会計歳入予算比較表

(歳入)

区 分	令和4年度		令和5年度		令和6年度	
	予算額	構成比	予算額	構成比	予算額	構成比
1 町税	3,316,371	37.4	3,346,518	37.3	3,367,101	35.9
2 地方譲与税	60,253	0.7	60,191	0.7	60,700	0.6
3 利子割交付金	2,800	0.0	2,100	0.0	1,200	0.0
4 配当割交付金	23,000	0.3	29,000	0.3	30,000	0.3
5 株式等譲渡所得割交付金	20,000	0.2	35,000	0.4	35,000	0.4
6 法人事業税交付金	15,000	0.2	30,000	0.3	34,000	0.4
7 地方消費税交付金	497,000	5.6	560,000	6.2	600,000	6.4
8 ゴルフ場利用税交付金	7,200	0.1	7,200	0.1	7,500	0.1
9 環境性能割交付金	12,000	0.1	12,000	0.1	14,000	0.1
10 地方特例交付金	23,000	0.3	23,240	0.3	23,570	0.3
11 地方交付税	1,895,000	21.4	1,900,000	21.2	2,020,000	21.6
12 交通安全対策特別交付金	3,200	0.0	3,000	0.0	2,900	0.0
13 分担金及び負担金	115,422	1.3	108,179	1.2	106,540	1.1
14 使用料及び手数料	173,385	2.0	172,998	1.9	153,724	1.6
15 国庫支出金	1,073,275	12.1	1,010,327	11.3	1,068,249	11.4
16 県支出金	702,122	7.9	735,275	8.2	725,582	7.7
17 財産収入	16,166	0.2	16,357	0.2	17,183	0.2
18 寄附金	2,932	0.0	2,933	0.0	2,933	0.0
19 繰入金	226,123	2.6	337,119	3.8	316,003	3.4
20 繰越金	245,000	2.8	247,000	2.8	240,000	2.6
21 諸収入	75,291	0.8	83,163	0.9	108,015	1.2
22 町債	357,300	4.0	255,400	2.8	432,800	4.6
合 計	8,861,840	100.0	8,977,000	100.0	9,367,000	100.0

(単位: 百万円)

最近5年間の歳入予算額の推移

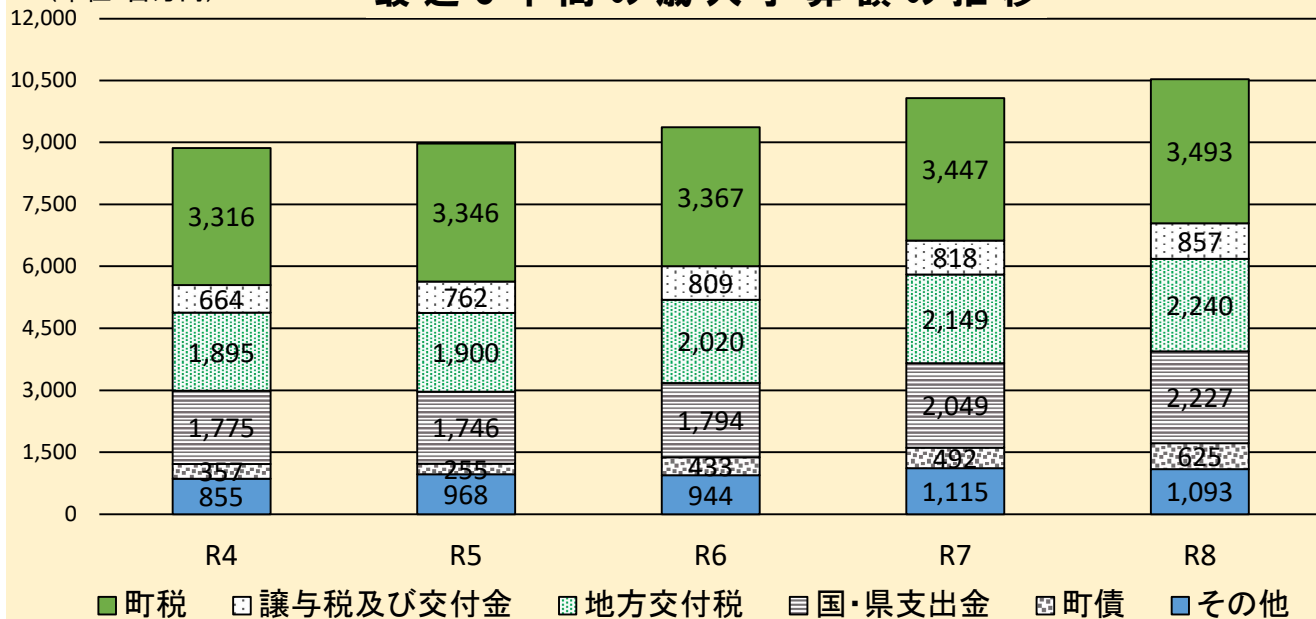

(単位 千円、%)

令和7年度		令和8年度		前年度比増減	
予算額①	構成比	予算額②	構成比	②－①	伸率
3,446,683	34.2	3,493,620	33.2	46,937	1.4
60,940	0.6	58,545	0.6	△ 2,395	△ 3.9
1,400	0.0	5,000	0.0	3,600	257.1
33,000	0.3	46,000	0.4	13,000	39.4
35,000	0.3	44,000	0.4	9,000	25.7
38,000	0.4	39,000	0.4	1,000	2.6
600,000	6.0	610,000	5.8	10,000	1.7
7,500	0.1	7,000	0.1	△ 500	△ 6.7
16,000	0.2	1	0.0	△ 15,999	△ 100.0
23,440	0.2	44,188	0.4	20,748	88.5
2,149,000	21.3	2,240,000	21.3	91,000	4.2
2,900	0.0	2,900	0.0	0	0.0
107,960	1.1	137,011	1.3	29,051	26.9
151,910	1.5	147,827	1.4	△ 4,083	△ 2.7
1,262,530	12.5	1,366,531	13.0	104,001	8.2
786,829	7.8	860,080	8.2	73,251	9.3
19,069	0.2	21,370	0.2	2,301	12.1
2,933	0.0	5,134	0.0	2,201	75.0
390,208	3.9	435,168	4.1	44,960	11.5
240,000	2.4	240,000	2.3	0	0.0
202,498	2.0	106,325	1.0	△ 96,173	△ 47.5
492,200	4.9	625,300	5.9	133,100	27.0
10,070,000	100.0	10,535,000	100.0	465,000	4.6

主な増減要因

(単位 千円)

款	説明	増減額	増減内容
町 税	町民税(現年課税分)	32,574	賃上げなどによる個人所得の増を勘案し増
	固定資産税(現年課税分)	19,314	新增分家屋の増や償却資産に対する投資の増を勘案し増
譲与税及び交付金	環境性能割交付金	△ 15,999	税制改正による廃止に伴う減
	地方特例交付金	20,748	税制改正による環境性能割等の廃止に伴う国の補填を勘案し増
地方交付税	普通交付税	90,000	普通交付税算定における物価高や給与改定分の増を勘案し増
分担金及び負担金	せせらぎ公園環境整備工事負担金	22,656	県住宅供給公社の工事負担分を勘案し増
国庫支出金	障害児入所給付費等負担金	13,400	通所給付費の増に伴う増
	子どものための教育・保育給付交付金	68,897	公定価格の改定に伴う増
	学校施設環境改善交付金	19,412	二宮中学校特別棟外壁等大規模改修工事実施に伴う増
県 支 出 金	子どものための教育・保育給付費県費負担金	25,406	公定価格の改定に伴う増
	市町村学校給食費軽減交付金	63,263	小学校給食費無償化による増
諸 収 入	デジタル基盤改革支援補助金	△ 95,173	標準準拠システムへの移行完了に伴う減
町 債	新庁舎整備事業債	269,200	新庁舎の整備の財源とするため増
	消防庁舎大規模改修事業債	△ 312,000	事業完了に伴う減
	生涯学習センター・図書館大規模改修事業債	194,400	生涯学習センター・図書館大規模改修の財源とするため増

一般会計歳出予算比較表

(歳出)

区 分	令和4年度		令和5年度		令和6年度	
	予算額	構成比	予算額	構成比	予算額	構成比
1 議会費	121,569	1.4	127,361	1.4	127,685	1.4
2 総務費	1,307,680	14.8	1,469,153	16.4	1,385,494	14.8
3 民生費	3,197,984	36.1	3,299,957	36.8	3,380,257	36.1
4 衛生費	926,924	10.5	852,812	9.5	883,100	9.4
5 農林水産業費	89,652	1.0	113,036	1.3	104,891	1.1
6 商工費	68,019	0.8	67,724	0.8	72,473	0.8
7 土木費	904,345	10.2	885,923	9.9	835,505	8.9
8 消防費	581,595	6.6	448,679	5.0	755,544	8.1
9 教育費	940,808	10.6	981,119	10.9	1,093,514	11.7
10 災害復旧費	3	0.0	3	0.0	3	0.0
11 公債費	703,594	7.9	713,111	7.9	710,594	7.6
12 予備費	19,667	0.2	18,122	0.2	17,940	0.2
合 計	8,861,840	100.0	8,977,000	100.0	9,367,000	100.0

(単位:百万円)

最近5年間の歳出予算額の推移

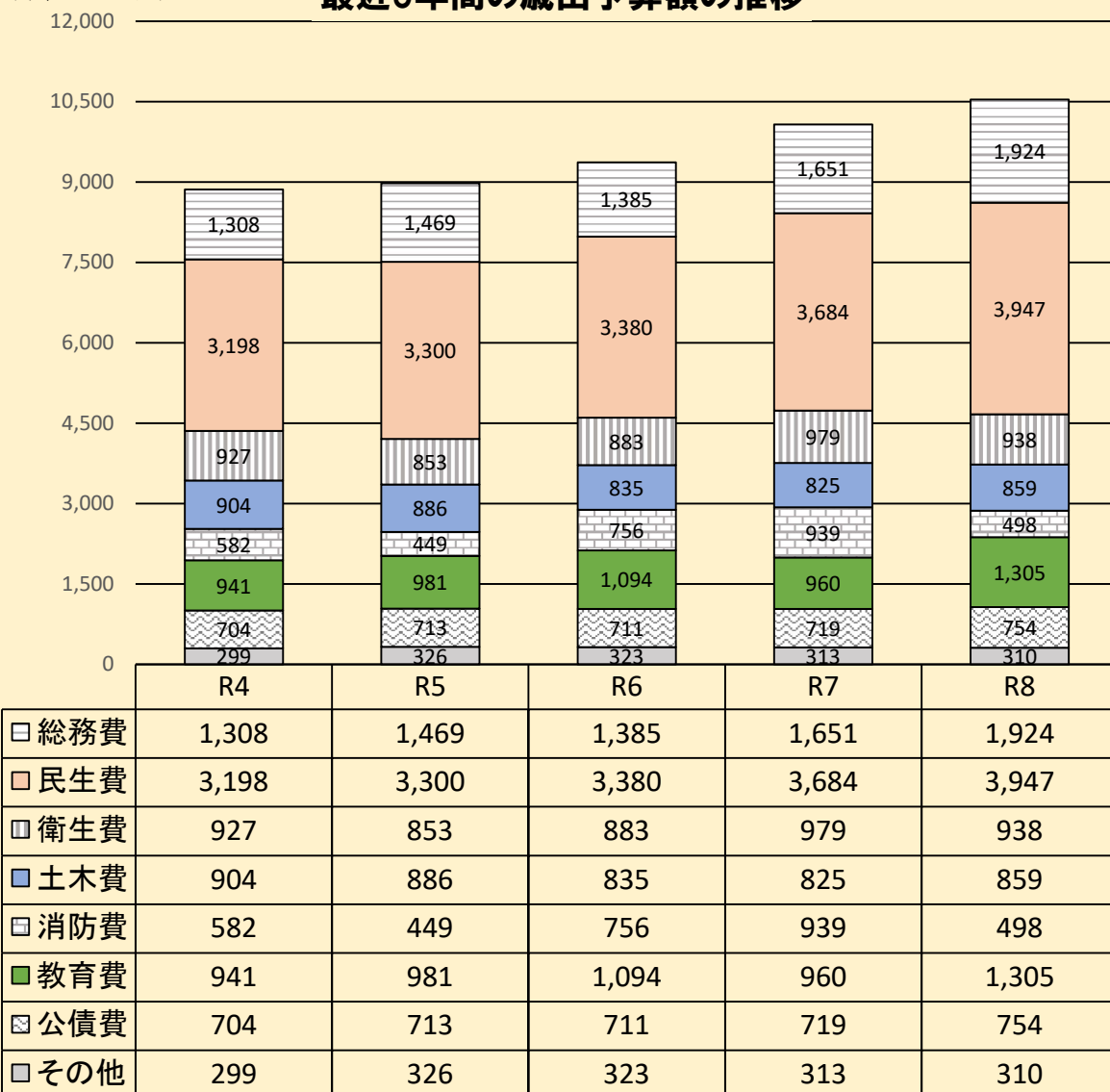

(単位 千円、%)

令和7年度		令和8年度		前年度比増減	
予算額①	構成比	予算額②	構成比	②－①	伸率
124,146	1.2	125,577	1.2	1,431	1.2
1,651,121	16.4	1,924,416	18.3	273,295	16.6
3,683,975	36.6	3,947,236	37.5	263,261	7.1
979,405	9.7	937,916	8.9	△ 41,489	△ 4.2
91,374	0.9	81,469	0.8	△ 9,905	△ 10.8
77,203	0.8	82,267	0.8	5,064	6.6
824,936	8.2	858,931	8.2	33,995	4.1
938,895	9.3	498,407	4.7	△ 440,488	△ 46.9
960,218	9.5	1,305,125	12.4	344,907	35.9
3	0.0	3	0.0	0	0.0
718,913	7.1	753,485	7.2	34,572	4.8
19,811	0.2	20,168	0.2	357	1.8
10,070,000	100.0	10,535,000	100.0	465,000	4.6

主な増減要因

(単位 千円)

款	事業名	増減額	増減内容
総務費	新庁舎整備事業	309,624	新庁舎建築工事(デザインビルド方式)、新庁舎外構工事等の増
	デジタル推進事業	△ 80,666	標準準拠システムへの移行完了に伴う町村情報システム共同利用負担金の減
民生費	自立支援給付事業	50,223	障がい福祉サービスの利用の増に伴う増
	子ども・子育て支援給付経費	105,792	公定価格の改定に伴う増
衛生費	予防接種事業	△ 24,151	高齢者予防接種委託料等の減
	ごみ処理広域化推進事業	△ 6,382	粗大ごみ破碎処理場処理負担金等の減
農林水産業費	一般経費	△ 9,267	一般職給等の減
土木費	公園等整備事業	29,384	せせらぎ公園環境整備工事等の増
消防費	消防庁舎大規模改修事業	△ 356,114	消防庁舎大規模改修工事等の完了による減
	消防救急無線広域化・共同化等整備事業	△ 57,243	消防救急無線共通波負担金における共用整備分の完了等の減
教育費	一般経費	65,536	小学校給食無償化等に伴う学校給食食材費補助金の増
	生涯学習センター管理運営事業	190,243	生涯学習センター・図書館大規模改修工事等の増

R8年度

目的別歳出の構成図

R7年度

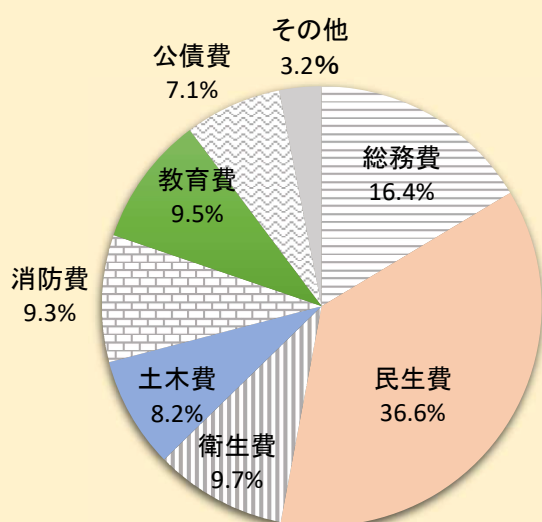
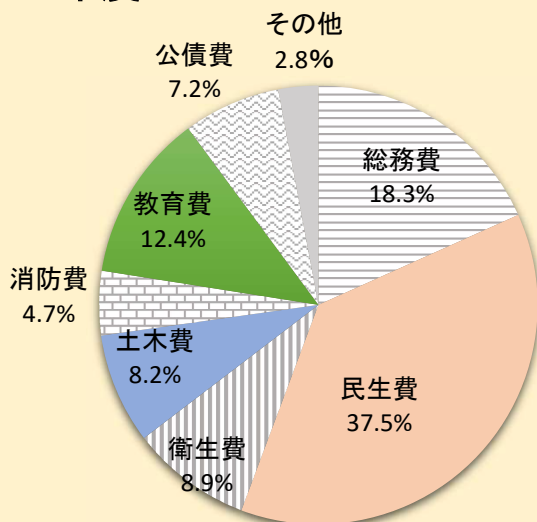

一般会計目的別歳入予算比較表

(単位 千円・%)

区 分		令和8年度		令和7年度		前 年 度 比 増 減	
		予算額 ①	構成比	予算額 ②	構成比	①－②	伸 率
自主財源	1 町税	3,493,620	33.2	3,446,683	34.2	46,937	1.4
	13 分担金及び負担金	137,011	1.3	107,960	1.1	29,051	26.9
	14 使用料及び手数料	147,827	1.4	151,910	1.5	△ 4,083	△ 2.7
	17 財産収入	21,370	0.2	19,069	0.2	2,301	12.1
	18 寄附金	5,134	0.0	2,933	0.0	2,201	75.0
	19 繰入金	435,168	4.1	390,208	3.9	44,960	11.5
	20 繰越金	240,000	2.3	240,000	2.4	0	0.0
	21 諸収入	54,869	0.5	54,138	0.5	731	1.4
小 計		4,534,999	43.0	4,412,901	43.8	122,098	2.8
依存財源	2 地方譲与税	58,545	0.6	60,940	0.6	△ 2,395	△ 3.9
	3 利子割交付金	5,000	0.0	1,400	0.0	3,600	257.1
	4 配当割交付金	46,000	0.4	33,000	0.3	13,000	39.4
	5 株式等譲渡所得割交付金	44,000	0.4	35,000	0.3	9,000	25.7
	6 法人事業税交付金	39,000	0.4	38,000	0.4	1,000	2.6
	7 地方消費税交付金	610,000	5.8	600,000	6.0	10,000	1.7
	8 ゴルフ場利用税交付金	7,000	0.1	7,500	0.1	△ 500	△ 6.7
	9 環境性能割交付金	1	0.0	16,000	0.2	△ 15,999	△ 100.0
	10 地方特例交付金	44,188	0.4	23,440	0.2	20,748	88.5
	11 地方交付税	2,240,000	21.3	2,149,000	21.3	91,000	4.2
	12 交通安全対策特別交付金	2,900	0.0	2,900	0.0	0	0.0
	15 国庫支出金	1,366,531	13.0	1,262,530	12.5	104,001	8.2
	16 県支出金	860,080	8.2	786,829	7.8	73,251	9.3
	21 諸収入	51,456	0.5	148,360	1.5	△ 96,904	△ 65.3
	22 町債	625,300	5.9	492,200	4.9	133,100	27.0
小 計		6,000,001	57.0	5,657,099	56.2	342,902	6.1
合 計		10,535,000	100.0	10,070,000	100.0	465,000	4.6

目的別の歳入の状況について

自主財源は、町税については、賃上げなどによる個人所得の増を見込み増、分担金及び負担金については、せせらぎ公園環境整備工事に対する県住宅供給公社の負担金を見込み増、繰入金については財源調整のため、財政調整基金繰入金が増となっています。

依存財源は、普通交付税については、物価高への対応や給与改定分などを勘案し、増としています。

また、国庫支出金及び県支出金については、公定価格の改定に伴う、子どものための教育・保育給付費交付金(県費負担金)などの増、町債については消防庁舎大規模改修事業債の事業完了により減となる一方、新庁舎整備事業債や生涯学習センター・図書館大規模改修事業債の町債発行により増としています。

一般会計性質別歳出予算比較表

(単位 千円・%)

区 分			令和8年度		令和7年度		前 年 度 比 増 減	
			予算額 ①	構成比	予算額 ②	構成比	①－②	伸 率
消費的経費	1	人件費	2,596,607	24.6	2,479,811	24.6	116,796	4.7
	2	物件費	1,747,942	16.6	1,738,050	17.3	9,892	0.6
	3	維持補修費	75,172	0.7	93,301	0.9	△ 18,129	△ 19.4
	4	扶助費	2,135,878	20.3	2,008,238	19.9	127,640	6.4
	5	補助費等	999,508	9.5	647,084	6.4	352,424	54.5
	小 計		7,555,107	71.7	6,966,484	69.2	588,623	8.4
投資的経費	6	普通建設事業費	930,305	8.8	835,783	8.3	94,522	11.3
		補助事業費	150,117	1.4	168,658	1.7	△ 18,541	△ 11.0
		単独事業費	780,188	7.4	667,125	6.6	113,063	16.9
	7	災害復旧事業費	3	0.0	3	0.0	0	0.0
	小 計		930,308	8.8	835,786	8.3	94,522	11.3
その他の	8	公債費	753,485	7.2	718,913	7.1	34,572	4.8
	9	積立金	7,952	0.1	4,565	0.0	3,387	74.2
	10	投資及び出資金	16,267	0.2	0	0.0	16,267	皆増
	11	貸付金	25,000	0.2	25,000	0.2	0	0.0
	12	繰出金	1,226,713	11.6	1,499,441	14.9	△ 272,728	△ 18.2
	13	予備費	20,168	0.2	19,811	0.2	357	1.8
小 計			2,049,585	19.5	2,267,730	22.5	△ 218,145	△ 9.6
合 計			10,535,000	100.0	10,070,000	100.0	465,000	4.6

性質別の歳出構成図 (単位: %)

R8年度

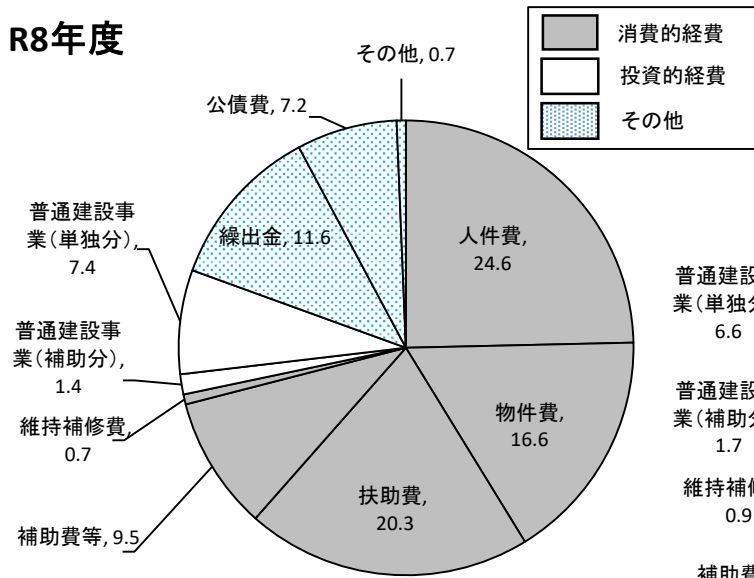

R7年度

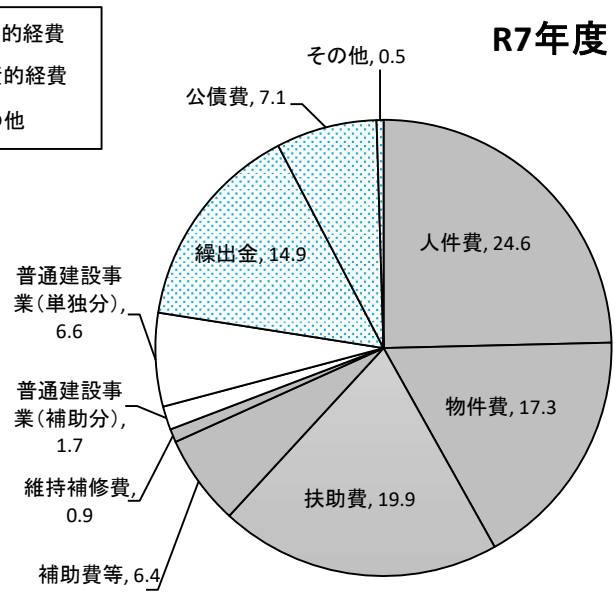

主な項目の最近5年間の歳出予算額の推移 (百万円)

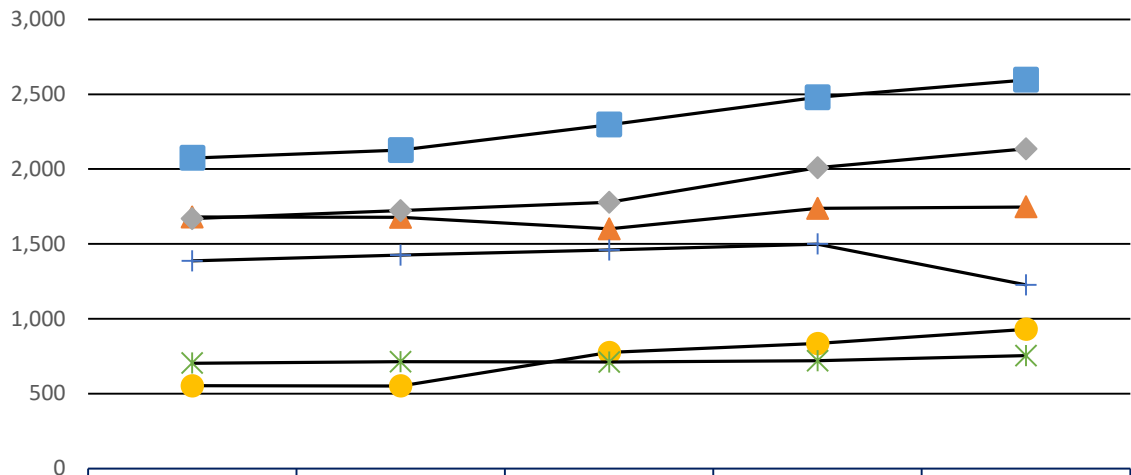

	R4	R5	R6	R7	R8
人件費	2,075	2,126	2,297	2,480	2,597
物件費	1,679	1,678	1,601	1,738	1,748
扶助費	1,669	1,723	1,778	2,008	2,136
普通建設事業費	553	551	774	836	930
繰出金	1,387	1,425	1,459	1,499	1,227
公債費	704	713	711	719	753

性質別の歳出の状況について

人件費は、令和7年人事院勧告による給与改定等によるものです。維持補修費は、旧富士見が丘老人憩の家原状回復工事などの事業完了により減となっています。扶助費は、子どものための教育・保育給付費や自立支援給付費などの増が要因となっています。補助費等は、下水道事業会計の性質別について、繰出金から補助費等と投資及び出資金に変更したため、補助費等と投資及び出資金が増となった一方で、繰出金は減となっています。普通建設事業費は、消防庁舎大規模改修工事が事業完了となりましたが、新庁舎建築工事や生涯学習センター・図書館大規模改修工事などにより増となっています。公債費は、消防庁舎大規模改修工事などに係る償還が始まるとともに利率が上昇していることにより、増となっています。